ವಿಶ್ವವಾಣಿ
ವಿಶ್ವಾಸವೇ ವಿಶ್ವ

ರೇಣುಕಾಸ್ವಾಮಿ ಅವರ ಆತ್ಮಕ್ಕೆ ಶಾಂತಿ ಸಿಗಲಿ, ಅವರ ಕುಟುಂಬಕ್ಕೆ ಭಗವಂತ ಧೈರ್ಯ ಭರಿಸುವ ಶಕ್ತಿ ನಿಡಲಿ. ಈ ಹತ್ಯೆಗೆ ಕಾನೂನಾತ್ಮಕವಾಗಿ ನ್ಯಾಯ ಸಿಗುತ್ತದೆಂಬ ಭರವಸೆ ನನಗಿದೆ. ನನ್ನನ್ನು ಚಿತ್ರರಂಗಕ್ಕೆ ಪರಿಚಯಿಸಿದ ನಟ ದರ್ಶನ್ ಅವರು ಗುರು ಸಮಾನರು, ನನ್ನ ಜೀವನದ ತಪ್ಪುಗಳನ್ನು ತಿದ್ದಿ ಮಾರ್ಗದರ್ಶನ ನೀಡಿದ ವ್ಯಕ್ತಿ. ಇಂತಹ ಪ್ರಕರಣದಲ್ಲಿ ಭಾಗಿಯಾಗಿದ್ದಾರೆ ಎನ್ನುವುದು ನಂಬಲು ಸ್ವಲ್ಪ ಕಷ್ಟವಾಗುತ್ತಿದೆ. ಏನಿದ್ದರೂ ಪೊಲೀಸ್ ತನಿಖೆಯಿಂದ ಸತ್ಯ ನಮ್ಮ ಮುಂದೆ ಬರಲಿದೆ.

– ರಚಿತಾರಾಮ್, ನಟಿ

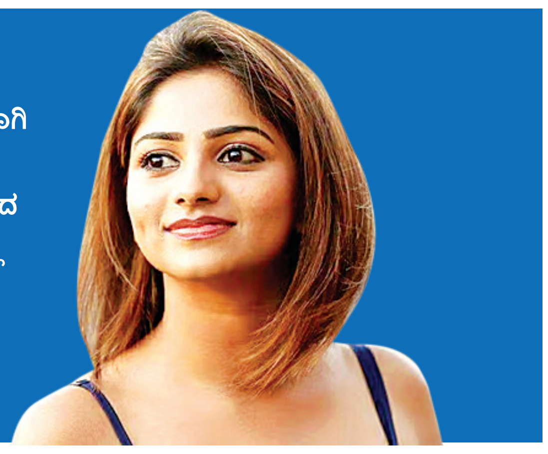

ಪುಟ ತೆರೆದಂತೆ...

ಶಿಕ್ಷ ಮರುಜೋಡಣೆಗೆ ಜಿಗಣೆಯ ಜೊಲ್ಲು!
ಹಿಂದಿರುಗಿ ನೋಡಿದಾಗ
ಡಾ.ನಾ.ಸೋಮೇಶ್ವರ
ಸಂ.ಪುಟ | 6

ಯೋಗದ ವ್ಯಾಸ, ಜಗದಗಲ ವೃದ್ಧಿಸಿದ ಎಸ್-ವ್ಯಾಸ!
ಯೋಗಾ ಯೋಗ
ರವೀ ಸಜಂಗದ್ದೆ
ಸಂ.ಗಮ | 7

ಮಾತಂದ್ರೆ ಮಾತು

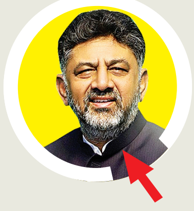

ಕಾಂಗ್ರೆಸ್ ಪಕ್ಷದ ಕಚೇರಿಗೆ ಸಾಹಿತಿಗಳನ್ನು ಕರೆದದ್ದು ನಾನೇ, ಅದರಲ್ಲಿ ತಪ್ಪೇನಿದೆ? ಸಾಹಿತಿಗಳು ರಾಜಕಾರಣಿಗಳು ಆಗಬಾರದು ಅಂತೇನಿಲ್ಲವಲ್ಲ. ಅಕಾಡೆಮಿ ಅಧ್ಯಕ್ಷರ ಸಭೆ ನಾನೇ ಕರೆದಿದ್ದು, ಅದರಲ್ಲೇನಿದೆ. ಪ್ರಾಧಿಕಾರಗಳು ಸ್ವತಂತ್ರ ಸಂಸ್ಥೆಗಳಲ್ಲ. ಇದು ಸರಕಾರದ ನೇಮಕ. ಹೀಗಾಗಿ ಎಲ್ಲಿ ಬೇಕಾದರೂ ಕರೆಸಿಕೊಳ್ಳಬಹುದು. ಎಲ್ಲಿ ಬೇಕಾದರೂ ಸಭೆ ಮಾಡಬಹುದು.

ಡಿ.ಕೆ.ಶಿವಕುಮಾರ್
ಉಪ ಮುಖ್ಯಮಂತ್ರಿ

ದಾರಿದೀಪೋಕ್ತಿ

ಜೀವನದಲ್ಲಿ ಏನೇ ಆಗಲಿ, ಯಾವ ಸಂದರ್ಭದಲ್ಲೂ ನಿಮ್ಮ ಮನಸ್ಸಿನ ಇಚ್ಛೆಗೆ ವಿರುದ್ಧವಾಗಿ ನಡೆದುಕೊಳ್ಳಬಾರದು. ಅಂಥ ಪ್ರಸಂಗ ಬಂದೇ ಬರುತ್ತದೆ. ಆಗ ಒತ್ತಡಕ್ಕೆ ಒಳಗಾಗಬಾರದು. ನಿಮ್ಮ ಮನಸ್ಸು ಏನನ್ನು ಹೇಳುತ್ತದೋ ಹಾಗೇ ಮಾಡಿ.

ವಕ್ರತುಂಡೋಕ್ತಿ

ಸ್ವಚ್ಛವಾದ ಬಟ್ಟೆಯನ್ನೇ ಧರಿಸಬೇಕು. ಆದರೆ ಈ ಮಾತು ಜೀನ್ಸ್ ಪ್ಯಾಂಟಿಗೆ ಅನ್ವಯಿಸುವುದಿಲ್ಲ.

ಪಟ್ಟಣಗೆರೆ ಶೆಡ್‌ನಲ್ಲಿ ಹಲವರ ರಕ್ತದ ಕಲೆ ಪತ್ತೆ, ಸೆಟ್ಲ್‌ಮೆಂಟ್ ಅಡ್ಡಾದ ಬಗ್ಗೆ ತನಿಖೆ ಸಂಭವ

ದಾಸನಿಗೆ ಮತ್ತಷ್ಟು ಸಂಕಷ್ಟ: ಆನೇಕಲ್ ಫಾರ್ಮ್ ಮ್ಯಾನೇಜರ್ ಸಾವಿನ ಬಗ್ಗೆ ಅನುಮಾನ

ತನಿಖೆಗೆ ಆಗ್ರಹ, ರಾಜ ಕಾಲುವೆ ಒತ್ತುವರಿ: ಆರ್‌ಆರ್ ನಗರದ ಮನೆಗೆ ಮತ್ತೆ ಸಂಚಕಾರ

ಬ್ಲಡ್ ಶೆಡ್

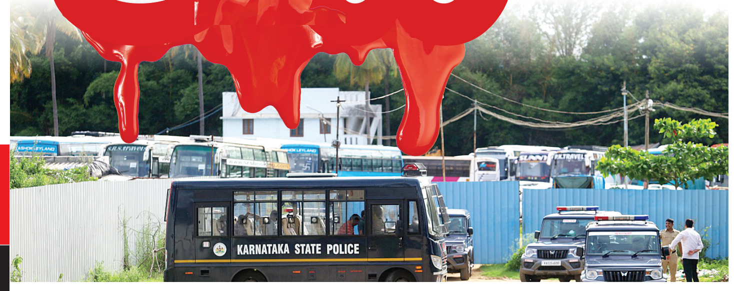

ಬೆಂಗಳೂರು: ರೇಣುಕಾಸ್ವಾಮಿ ಕೊಲೆ ಪ್ರಕರಣದ ಜಾಡು ಹಿಡಿದು ಹೊರಟ ಪೊಲೀಸರಿಗೆ ಇದೀಗ, ನಿತ್ಯ ಒಂದೊಂದು ವಿಷಯ ಬಯಲಾಗುತ್ತಿದೆ. ಪಟ್ಟಣಗೆರೆ ಶೆಡ್‌ನಲ್ಲಿ ರೇಣುಕಾಸ್ವಾಮಿ ಮೇಲೆ ಪೈಶಾಚಿಕ ರೀತಿಯಲ್ಲಿ ಹಲ್ಲೆ ನಡೆಸಿರುವುದಷ್ಟೇ ಅಲ್ಲದೇ, ಇನ್ನು ಹಲವರ ಮೇಲೆ ಈ ಹಿಂದೆ ನಡೆಸಿರುವುದಕ್ಕೆ 'ರಕ್ತ'ದ ಕಲೆಗಳು ಸಾಕ್ಷಿಯಾಗಿವೆ.

ಸಾಲ ಪಡೆದು ಕಾರು ಖರೀದಿಸಿ, ಇಎಂಐ ಕಟ್ಟದ ಕಾರುಗಳನ್ನು ಈ ಶೆಡ್‌ನಲ್ಲಿ ನಿಲ್ಲಿಸಲಾಗುತ್ತಿತ್ತು ಎಂದು ಹೇಳಲಾಗಿತ್ತು. ಆದರೀಗ ದುಡ್ಡು ಕಟ್ಟದ ಅಮಾಯಕರನ್ನು ಕರೆ ತಂದು ಮಾರಣಾಂತಿಕ ಹಲ್ಲೆ ನಡೆಸಿ ಅವರ ಕಾರುಗಳನ್ನು ಸ್ವಾಧೀನಕ್ಕೆ ಪಡೆದುಕೊಳ್ಳುತ್ತಿದ್ದ ವರದಿಗಳು ಬಂದಿದ್ದು, ಪೊಲೀಸರು ಈ ನಿಟ್ಟಿನಲ್ಲಿಯೂ ತನಿಖೆ ನಡೆಸುತ್ತಿದ್ದಾರೆ.

ವಿನಯ್, ಧನರಾಜ್, ಪವನ್ ಸೇರಿದಂತೆ ದರ್ಶನ್ ಗ್ಯಾಂಗ್‌ನ ಹಲವರು ಬಡ್ಡಿಗೆ ದಂಧೆಯಲ್ಲಿ ತೊಡಗಿದ್ದರು. ಹಣ ಪಡೆದವರು ಮರು ಪಾವತಿ ಮಾಡದಿದ್ದರೆ, ಪಟ್ಟಣಗೆರೆ ಶೆಡ್‌ಗೆ ಕರೆತಂದು ಹಿಂಸಿಸುತ್ತಿದ್ದರು ಎನ್ನಲಾಗಿದೆ. ಇದೀಗ ಪೊಲೀಸರು ಹಾಗೂ ಎಫ್‌ಎಸ್‌ಎಲ್ ತಂಡ ಪಟ್ಟಣಗೆರೆ ಶೆಡ್‌ನಲ್ಲಿ ರೇಣುಕಾಸ್ವಾಮಿ ರಕ್ತದ ಕಲೆ ಹೊರತಾಗಿ, ಸಿಗುತ್ತಿರುವ ರಕ್ತದ ಮಾದರಿಯನ್ನು ಕಲೆಹಾಕುತ್ತಿದ್ದಾರೆ. ಈ ರಕ್ತದ ಕಲೆ ಯಾರದ್ದು, ಮಾರಣಾಂತಿಕ ಹಲ್ಲೆಗೆ ಒಳಗಾದವರು ಈಗೆಲ್ಲಿದ್ದಾರೆ? ದುರುಳರ ಈ ಪೈಶಾಚಿಕ ಹಲ್ಲೆಯಿಂದ ಯಾರಾದರೂ ಮೃತಪಟ್ಟಿದ್ದಾರೆಯೇ ಎನ್ನುವ ಬಗ್ಗೆ ಮಾಹಿತಿ ಕಲೆ ಹಾಕುತ್ತಿದ್ದಾರೆ ಎನ್ನಲಾಗಿದೆ.

ದರ್ಶನ್ ವಿರೋಧಿಗಳ ಮೇಲೂ ಹಲ್ಲೆ?

ಕೇವಲ ಸಾಲ ಮರುಪಾವತಿ ಮಾಡದವರಷ್ಟೇ ಅಲ್ಲದೇ, ಇದೇ ಶೆಡ್‌ನಲ್ಲಿ ದರ್ಶನ್ ವಿರೋಧಿಗಳನ್ನೂ ಕರೆಸಿ ಹಲ್ಲೆ ನಡೆಸಿದ ಸಾಕ್ಷ್ಯಗಳು ಪೊಲೀಸರಿಗೆ ಸಿಕ್ಕಿವೆ. ಈ ಬಗ್ಗೆ ವಿಚಾರಣೆ ವೇಳೆ ಬಂಧಿತ ಆರೋಪಿಗಳೇ ಬಾಯ್ಬಿಟ್ಟಿದ್ದಾರೆ ಎನ್ನಲಾಗಿದೆ. ಆದರೆ ಹಲ್ಲೆಗೊಳಗಾದ ಬಗ್ಗೆ ಇದುವರೆಗೆ ಯಾರೂ ದೂರು ನೀಡಲು ಮುಂದೆ ಬಂದಿಲ್ಲ.

→ 4

- ಈವರೆಗೆ ಕೊಲೆ ಪ್ರಕರಣಕ್ಕೆ ಸಂಬಂಧಿಸಿದಂತೆ 27 ಮಂದಿಯ ವಿಚಾರಣೆ
- ಪಟ್ಟಣಗೆರೆ ಶೆಡ್‌ಗೆ ಕೆಲ ನಿರ್ಮಾಪಕರನ್ನು ಕರೆಸಿ ಕೊಂಡು ಥಳಿಸಿದ ಆರೋಪ
- ರಾಜಕಾಲುವೆ ಮೇಲೆ ದರ್ಶನ್ ಅನಧಿಕೃತ ಮನೆ; ತೆರವಿಗೆ ಬಿಬಿಎಂಪಿ ಸಿದ್ಧತೆ
- ಪಟ್ಟಣಗೆರೆ ಶೆಡ್‌ನಲ್ಲಿದ್ದ ಸಿಸಿ ಟಿವಿ ಫುಟೇಜ್ ಡಿಲೀಟ್ ಮಾಡಿದ ಆರೋಪಿಗಳು

ಮೈಸೂರಿನಲ್ಲಿ ಮಹಜರು

ಕೊಲೆ ಕೃತ್ಯ ನಡೆದ ಮರುದಿನ ದರ್ಶನ್, ಮೈಸೂರಿನಲ್ಲಿ ಉಳಿದುಕೊಂಡ ರ್‍ಯಾಡಿಸನ್ ಬ್ಲೂ ಹೋಟೇಲಿನಲ್ಲಿ ಬುಧವಾರ ಮಹಜರು ನಡೆಸಲಾಯಿತು. ಭದ್ರತೆ ದೃಷ್ಟಿಯಿಂದ ಮೈಸೂರಿಗೆ ದರ್ಶನ್ ಅವರನ್ನು ಕರೆದೊಯ್ದಿರಲಿಲ್ಲ. ಇಬ್ಬರು ಸಹಚರರ ಸಮ್ಮುಖದಲ್ಲಿ ಮಹಜರು ನಡೆಸಲಾಯಿತು.

ದರ್ಶನ್ ಮ್ಯಾನೇಜರ್ ಆತ್ಮಹತ್ಯೆ: ಮರುತನಿಖೆ ಸಂಭವ

ದರ್ಶನ್ ಸಿನಿಮಾ ವ್ಯವಸ್ಥಾಪಕರಾಗಿದ್ದ ಮಲ್ಲಿಕಾರ್ಜುನ್ ನಾಪತ್ತೆಯ ಬೆನ್ನಲ್ಲೇ ಇದೀಗ ಮತ್ತೊರ್ವ ಮ್ಯಾನೇಜರ್ ಶ್ರೀಧರ್, ಕಳೆದ ಏಪ್ರಿಲ್‌ನಲ್ಲಿ ದರ್ಶನ್‌ಗೆ ಸೇರಿದ್ದ ಆನೇಕಲ್‌ನ ಫಾರ್ಮ್‌ಹೌಸ್‌ನಲ್ಲಿ ರಕ್ತಕಾರಿ ಮೃತಪಟ್ಟಿರುವುದು ತಡವಾಗಿ ಬೆಳಕಿಗೆ ಬಂದಿದೆ. ತಾನು ಖಿನ್ನತೆಯಿಂದ ಆತ್ಮಹತ್ಯೆ ಮಾಡಿಕೊಳ್ಳುತ್ತಿದ್ದೇನೆಂದು ಈತ ಬರೆದಿರುವ ಡೆತ್‌ನೋಟ್ ಬಗ್ಗೆಯೇ ಹಲವು ಅನುಮಾನಗಳು ವ್ಯಕ್ತವಾಗಿದೆ. 'ನನ್ನ ಸಾವಿನ ಬಗ್ಗೆ ತನಿಖೆ ಮಾಡಬೇಡಿ' ಎಂದು ಮೂರ್‍ನಾಲ್ಕು ಬಾರಿ ಉಲ್ಲೇಖಿಸಿರುವುದು ಸಂಶಯಕ್ಕೆ ಕಾರಣವಾಗಿದ್ದು ಪ್ರಕರಣದ ಮರುತನಿಖೆ ನಡೆಯುವ ಸಾಧ್ಯತೆಯಿದೆ ಎನ್ನಲಾಗಿದೆ.

ಸ್ವಲ್ಪ ನಿರ್ಲಕ್ಷ್ಯ ವಹಿಸಿದ್ದರೂ ಪ್ರಕರಣ ಬೇರೆ ದಾರಿ ಹಿಡಿ ಯುತ್ತಿತ್ತು. ಪೊಲೀಸರ ಸಮಯಪ್ರಜ್ಞೆಯಿಂದ ಪ್ರಕರಣ ಹೊರಬಂದಿದೆ. ವ್ಯಕ್ತಿಯ ಕೊಲೆ ಮಾಡಿರುವುದು ಹೀನ, ಅತ್ಯಂತ ಹೇಯಕೃತ್ಯ. ರೇಣುಕಾಸ್ವಾಮಿ ಕುಟುಂಬಕ್ಕೆ ನಾವು ನ್ಯಾಯ ಒದಗಿಸಿಕೊಡಬೇಕು. ಆದ್ದರಿಂದ ಪ್ರಕರಣವನ್ನು ತಾರ್ಕಿಕ ಅಂತ್ಯಕ್ಕೆ ಕೊಂಡೊಯ್ಯುವ ಕೆಲಸವಾಗುತ್ತದೆ.

–**ಬಿ.ದಯಾನಂದ್**, ಬೆಂ.ನಗರ ಪೊಲೀಸ್ ಆಯುಕ್ತ

ದರ್ಶನ್ ನಟರಾಗಿರುವುದರಿಂದ ಬಹಳಷ್ಟು ಮಂದಿ ಅವರ ಜತೆ ಸಂಪರ್ಕದಲ್ಲಿದ್ದಾರೆ. ತನಿಖೆಯ ಹಂತದಲ್ಲಿ ದೊರೆಯುವ ಸಾಕ್ಷ್ಯಗಳನ್ನು ಮುಂದಿಟ್ಟುಕೊಂಡು ವಿಚಾರಣೆ ಮುಂದುವರಿಸುತ್ತಾರೆ. ಅಗತ್ಯವಾದರೆ ಸಂಪರ್ಕದಲ್ಲಿದ್ದವರನ್ನು ವಿಚಾರಣೆಗೊಳಪಡಿಸಲಾಗುವುದು.

– **ಡಾ.ಜಿ. ಪರಮೇಶ್ವರ್**, ಗೃಹ ಸಚಿವ

ವಾಲ್ಮೀಕಿ ಅಭಿವೃದ್ಧಿ ನಿಗಮದ 263 ಕೋಟಿ ರು. ಖರ್ಚಾಗದೆ ಖಜಾನೆಗೆ ಜಮೆ, ಅಕ್ರಮದ ಮಾಹಿತಿ ಪಡೆದ ಸಿಎಂ

ಬಳಕೆಯಾಗದ ಪರಿಶಿಷ್ಟರ ಕಲ್ಯಾಣ ನಿಧಿ: ಸಿಎಂ ಗರಂ

ಬೆಂಗಳೂರು: ಪರಿಶಿಷ್ಟ ಪಂಗಡ ಸಮುದಾಯದ ಅಭಿವೃದ್ಧಿಗೆಂದು ಮೀಸಲಿಟ್ಟಿದ್ದ 263 ಕೋಟಿಯಲ್ಲಿ ಒಂದು ರುಪಾಯಿಯನ್ನೂ ಬಳಕೆ ಮಾಡದಿರುವ ಬಗ್ಗೆ

ಮುಖ್ಯಮಂತ್ರಿ ಸಿದ್ದರಾಮಯ್ಯ ತೀವ್ರ ಆಕ್ಷೇಪ ವ್ಯಕ್ತಪಡಿಸಿದ್ದು, ಕೂಡಲೇ ಈ ಹಣವನ್ನು ಖಜಾನೆಗೆ ಜಮೆ ಮಾಡುವಂತೆ ಸೂಚನೆ ನೀಡಿದ್ದಾರೆ.

ಗೃಹ ಕಚೇರಿ ಕೃಷ್ಣಾದಲ್ಲಿ ನಡೆದ ಪ್ರಗತಿ ಪರಿಶೀಲನಾ ಸಭೆಯಲ್ಲಿ, 2023–24ನೇ ಸಾಲಿನಲ್ಲಿ ವಾಲ್ಮೀಕಿ ಪರಿಶಿಷ್ಟ ಪಂಗಡಗಳ ಅಭಿವೃದ್ಧಿ ನಿಗಮದಲ್ಲಿ ಲಭ್ಯವಿದ್ದ 263 ಕೋಟಿ ಬಳಕೆಯಾಗದೇ ಉಳಿದಿದ್ದರಿಂದ ಆರ್ಥಿಕ ಇಲಾಖೆಯ ಸೂಚನೆಯಂತೆ, ಖಜಾನೆಗೆ ಜಮೆ ಮಾಡಲಾಗಿದೆ ಎಂದು ಅಧಿಕಾರಿಗಳು ಹೇಳಿದರು. ಇದಕ್ಕೆ ಸಿಟ್ಟಾದ ಸಿದ್ದರಾಮಯ್ಯ, ಅರ್ಹ ಫಲಾನುಭವಿಗಳಿಗೆ ಸಹಾಯಧನ ನೀಡಲು ಮೀಸಲಿಟ್ಟಿದ್ದ ಹಣವನ್ನು ಏಕೆ ಬಳಸಿಲ್ಲ ಎಂದು ಪ್ರಶ್ನಿಸಿದರು.

ಯಾವುದೇ ಯೋಜನೆಯಡಿ ಫಲಾನುಭವಿಗಳ ಆಯ್ಕೆಯಾಗಿಲ್ಲ. ಪ್ರತಿವರ್ಷ ಮಾಡಬೇಕಿರುವ ಆಯ್ಕೆ ಪ್ರಕ್ರಿಯೆನ್ನು ಏಕೆ ಕೈಗೊಂಡಿಲ್ಲ ಎಂದು ಪ್ರಶ್ನಿಸಿದಾಗ ''ಶಾಸಕರು ಫಲಾನುಭವಿಗಳ ಪಟ್ಟಿ ನೀಡಿಲ್ಲ' ಎಂದು ಅಧಿಕಾರಿಗಳು ಉತ್ತರಿಸಿದ್ದಾರೆ. ಪಟ್ಟಿ ನೀಡದಿರಲು ಕಾರಣವೇನೆಂದು ಮರುಪ್ರಶ್ನಿಸಿದಾಗ, 'ಆಯ್ಕೆ ಮಾಡಬೇಕಾದ ಫಲಾನುಭವಿಗಳ ಸಂಖ್ಯೆ ಅತ್ಯಂತ ಕಡಿಮೆ ಇರುವುದರಿಂದ ಸಂದಿಗ್ಧ ಪರಿಸ್ಥಿತಿ ಎದುರಾಗುವ ಹಿನ್ನೆಲೆಯಲ್ಲಿ ಶಾಸಕರು ಆಯ್ಕೆ ಮಾಡಲು ಆಸಕ್ತಿ ತೋರಿಸುತ್ತಿಲ್ಲ' ಎಂದು ಅಧಿಕಾರಿಗಳು ಹೇಳಿದ್ದಾರೆ. ಆದ್ದರಿಂದ ಮುಂದಿನ ದಿನದಲ್ಲಿ ಫಲಾನುಭವಿಗಳ ಸಂಖ್ಯೆ ಹೆಚ್ಚಿಸುವ ಬಗ್ಗೆ ಪರಿಶೀಲಿಸಿ ಕ್ರಮ ಕೈಗೊಳ್ಳುವಂತೆ ಸಿಎಂ ಸೂಚಿಸಿದ್ದಾರೆ ಎಂದು ಮೂಲಗಳು ತಿಳಿಸಿವೆ.

ದಲಿತರಿಗೆ ಸೌಲಭ್ಯ ನೀಡದಿದ್ದರೆ ಸೇವೆಯಲ್ಲಿರೋಕೆ ಅನ್‌ಫಿಟ್

'' ನೀವು ಬಡವರು, ದಲಿತರ ಮಕ್ಕಳನ್ನು ಸರಿಯಾಗಿ ನೋಡಿಕೊಳ್ಳಲು ಆಗದಿದ್ದರೆ ನೀವು ಸೇವೆಯಲ್ಲಿರಲು ಅನ್‌ಫಿಟ್. ವಸತಿಶಾಲೆಗಳು ಬಡ ಮಕ್ಕಳಿಗೆ ಉತ್ತಮ ಶಿಕ್ಷಣ ಕೊಡಬೇಕು. ಕೇವಲ ಬುದ್ಧಿವಂತರನ್ನು ಇನ್ನಷ್ಟು ಬುದ್ಧಿವಂತರಾಗಿಸುವುದು ಮಾತ್ರವಲ್ಲ. ಕಲಿಕೆಯಲ್ಲಿ ಹಿಂದುಳಿದವರನ್ನೂ ಬುದ್ಧಿವಂತರನ್ನಾಗಿಸಬೇಕು'' ಎಂದು ಸಿಎಂ ಖಡಕ್ ಸೂಚನೆ ನೀಡಿದರು.

→ 4

ವಾರಾಣಸಿಗೆ ಪ್ರಧಾನಿ ಮೋದಿ ಭೇಟಿ ಪಿಎಂ ಕಿಸಾನ್ ಸಮ್ಮಾನ್ ನಿಧಿ ಬಿಡುಗಡೆ

ದೆಹಲಿ: ತಾವು ಪ್ರತಿನಿಧಿಸುವ ಲೋಕಸಭಾ ಕ್ಷೇತ್ರ, ವಾರಾಣಸಿಗೆ 3ನೇ ಬಾರಿ ಪ್ರಧಾನಿಯಾಗಿ ಅಧಿಕಾರ ಸ್ವೀಕರಿಸಿದ ಬಳಿಕ ಮೊದಲ ಬಾರಿಗೆ ಮಂಗಳವಾರ ಭೇಟಿ ನೀಡಿದ ನರೇಂದ್ರ, ಮೋದಿ, ಕಾಶಿ ವಿಶ್ವನಾಥನ ದರ್ಶನ ಪಡೆದರು.

ಬಳಿಕ ರೈತ ಸಮ್ಮಾನ-ಸಂವಾದ ಕಾರ್ಯಕ್ರಮದಲ್ಲಿ ಭಾಗಿಯಾದ ಪ್ರಧಾನಿ, ಕಿಸಾನ್ ಸಮ್ಮಾನ್ ನಿಧಿಯ ಹಣದ 17ನೇ ಕಂತನ್ನು ಬಿಡುಗಡೆ ಮಾಡಿದರು. ಇಲ್ಲಿಯ ವರೆಗೆ ಒಟ್ಟು 3.24 ಲಕ್ಷ ಕೋಟಿ ರು.ಗಳನ್ನು ಕಿಸಾನ್ ಸಮ್ಮಾನ್ ನಿಧಿ ಯೋಜನೆಯಡಿ ಬಿಡುಗಡೆ ಮಾಡಲಾಗಿದೆ. ಈ ಯೋಜನೆಯಡಿ 5 ಎಕರೆಗೂ ಕಡಿಮೆ ಜಮೀನು ಹೊಂದಿರುವ ಸಣ್ಣ ರೈತರಿಗೆ ವಾರ್ಷಿಕ 6 ಸಾವಿರ ರು. ಸಂದಾಯವಾಗುತ್ತಿದೆ.

ಮತ್ತೆ ಮನ್ ಕಿ ಬಾತ್

ಜೂ.30ರಂದು ಮೋದಿ ಅವರ 3ನೇ ಅವಧಿಯ ಮೊದಲ ಮನ್ ಕೀ ಬಾತ್ ಪ್ರಸಾರವಾಗಲಿದೆ. ಲೋಕ ಚುನಾವಣೆಗೂ ಮುನ್ನ ಫೆ.25ಕ್ಕೆ 110ನೇ ಮನ್ ಕೀ ಬಾತ್ ಪ್ರಸಾರವಾಗಿತ್ತು. 'ಮನ್ ಕೀ ಬಾತ್' ಸಂದೇಶ ರೂಪಿಸಲು ಉತ್ತಮ ವಿಚಾರಗಳನ್ನು ಕಳುಹಿಸಿಕೊಡಿ ಎಂದು ಮೋದಿ ದೇಶದ ಜನರಲ್ಲಿ ಮನವಿ ಮಾಡಿದ್ದಾರೆ.

ಪ್ರಧಾನಿ ನರೇಂದ್ರ ಮೋದಿಯವರು ಕಾಶಿಯ ದಶಾಶ್ವಮೇಧ ಘಾಟ್‌ನಲ್ಲಿ ಮಂಗಳವಾರ ಸಂಜೆ ಗಂಗಾಮಾತೆಗೆ ಪೂಜೆ ಸಲ್ಲಿಸಿ ಆರತಿ ಬೆಳಗಿದರು.

ತೈಲದರ ಏರಿಕೆ: ನಾಳೆ ಬಿಜೆಪಿಯಿಂದ ರಸ್ತೆ ತಡೆ

ಬೆಂಗಳೂರು: ಪೆಟ್ರೋಲ್ –ಡೀಸೆಲ್ ದರ ಏರಿಕೆ ಖಂಡಿಸಿ ಬಿಜೆಪಿ ಪ್ರತಿಭಟನೆ ನಡೆಸಿದ ಬೆನ್ನಲ್ಲೇ, ಮಂಗಳವಾರ ಜೆಡಿಎಸ್ ಪ್ರತಿಭಟನೆ ನಡೆಸಿದೆ. ಇದೀಗ ಗುರುವಾರ ರಾಜ್ಯಾದ್ಯಂತ ರಸ್ತೆತಡೆ ಚಳವಳಿ ನಡೆಸಲು ಬಿಜೆಪಿ ಮುಂದಾಗಿದೆ.

ಈಗಾಗಲೇ ಪ್ರತಿಭಟನೆ ನಡೆಸಿರುವ ಬಿಜೆಪಿ ರಾಜ್ಯಾದ್ಯಂತ ರಸ್ತೆತಡೆ ನಡೆಸಲಿದ್ದು, ಈ ಮೂಲಕ ಸರಕಾರಕ್ಕೆ ಬಿಸಿಮುಟ್ಟಿಸುವ ಪ್ರಯತ್ನ ನಡೆಸಿದೆ. ಈ ಬಗ್ಗೆ ಮಾತನಾಡಿರುವ ಬಿಜೆಪಿ ರಾಜ್ಯಾಧ್ಯಕ್ಷ ಬಿ.ವೈ. ವಿಜಯೇಂದ್ರ, ರಾಜ್ಯದಲ್ಲಿ ಪೆಟ್ರೋಲ್ ಮತ್ತು ಡೀಸೆಲ್ ಮಾರಾಟ ತೆರಿಗೆಯನ್ನು ಹೆಚ್ಚಳ ಮಾಡಿರುವ ಸರಕಾರದ ಕ್ರಮವನ್ನು ವಿರೋಧಿಸಿ ಜೂ. 20ರಂದು ರಾಜ್ಯಾದ್ಯಂತ ರಸ್ತೆ ರೋಖೋ ಚಳವಳಿ ನಡೆಸಲಿದೆ ಎಂದು ಎಚ್ಚರಿಕೆ ಕೊಟ್ಟರು.

ಪೆಟ್ರೋಲ್, ಡೀಸೆಲ್ ಬೆಲೆ ಏರಿಕೆ ವಿರೋಧಿಸಿ ಪ್ರತಿಭಟನೆ ನಡೆಸಿದ್ದೇವೆ. ರಾಜ್ಯದಲ್ಲಿ ಭಂಡ ಸರಕಾರ ಅಧಿಕಾರದಲ್ಲಿದೆ. ಹಾಗಾಗಿ ಹೋರಾಟವನ್ನು ಮುಂದುವರೆಸುವ ಅನಿವಾರ್ಯತೆ ಇರುವುದರಿಂದ ಗುರುವಾರ ರಸ್ತೆ ರೋಖೋ ಚಳವಳಿಯನ್ನು ರಾಜ್ಯಾದ್ಯಂತ ಹಮ್ಮಿಕೊಂಡಿದ್ದೇವೆ ಎಂದರು.

ಪದೇಪದೇ ಎಲ್ಲದಕ್ಕೂ ಕೇಂದ್ರ ಸರಕಾರವನ್ನು ದೂಷಿಸುತ್ತೀರಿ, ನಾವು ಪ್ರತಿಭಟನೆ ಮಾಡಿದರೆ ನಮ್ಮ ಮೇಲೆ ಭ್ರಷ್ಟಾಚಾರದ ಆರೋಪ ಮಾಡುತ್ತೀರಿ? ಪೆಟ್ರೋಲ್, ಡೀಸೆಲ್ ದರ ಹೆಚ್ಚಳದಿಂದ ರೈತರಿಗೆ, ಜನಸಾಮಾನ್ಯರಿಗೆ ಅನ್ಯಾಯವಾಗುತ್ತಿದೆ. ಮುಖ್ಯಮಂತ್ರಿಗಳು ಇದನ್ನು ಗಮನಿಸಬೇಕು. ರಾಜ್ಯದಲ್ಲಿ ರೈತರು ಸಂಕಷ್ಟದಲ್ಲಿದ್ದಾರೆ. ಮುಖ್ಯಮಂತ್ರಿಗಳು ಉಡಾಫೆ ಉತ್ತರ ಕೊಡುವುದನ್ನು ಬಿಟ್ಟು ತೈಲಬೆಲೆ ಇಳಿಕೆ ಮಾಡುವತ್ತ ಗಮನ ಹರಿಸಬೇಕು ಎಂದು ವಿಜಯೇಂದ್ರ ಆಗ್ರಹಿಸಿದರು.

→ 4

ರಾಜ್ಯ ಸರಕಾರ ತೈಲಬೆಲೆ ಏರಿಸಿದ್ದನ್ನು ಖಂಡಿಸಿ ಜೆಡಿಎಸ್ ಕಾರ್ಯಕರ್ತರು ಬೆಂಗಳೂರಿನಲ್ಲಿ ಮಂಗಳವಾರ ಕುದುರೆ ಸವಾರಿ ಮಾಡುವ ಮೂಲಕ ವಿನೂತನವಾಗಿ ಪ್ರತಿಭಟಿಸಿದರು.

ನೀರಿನ ಗುಂಡಿಗೆ ಬಿದ್ದು ಮೂವರ ದಾರುಣ ಸಾವು

ವಿಜಯಪುರ: ಜಮೀನಿನಲ್ಲಿದ್ದ ನೀರು ತುಂಬಿದ್ದ ಆಳವಾದ ಗುಂಡಿಗೆ

ಬಿದ್ದು ಮೂವರ ಮೃತಪಟ್ಟ ದಾರುಣ ಘಟನೆ ವಿಜಯಪುರ ಜಿಲ್ಲೆ ಮುದ್ದೇಬಿಹಾಳ ತಾಲೂಕಿನ ಹಡಲಗೇರಿಯಲ್ಲಿ ಸಂಭವಿಸಿದೆ.

ನೀಲಮ್ಮ ಖಿಲಾರಹಟ್ಟಿ (16), ಮುತ್ತಪ್ಪ ಖಿಲಾರಹಟ್ಟಿ (24) ಹಾಗೂ ಶಿವು ಯಾಳವಾರ (25) ಮೃತ ದುರ್ದೈವಿಗಳು. ಹಡಲಗೇರಿಯ ಚಿನ್ನಪ್ಪ ತಳವಾರ ಎಂಬುವವರಿಗೆ ಸೇರಿದ ಜಮೀನಿನಲ್ಲಿದ್ದ ಆಳವಾದ ಗುಂಡಿಯಲ್ಲಿ ಎಮ್ಮೆ ಮೇಯಿಸಲು ಜಮೀನಿಗೆ ಹೋಗಿದ್ದ ಯುವತಿ ನೀಲಮ್ಮ ಎಮ್ಮೆಗೆ ನೀರು ಕುಡಿಸಲು ಗುಂಡಿ ಬಳಿ ಬಂದಾಗ ಕಾಲು ಜಾರಿ ಬಿದ್ದಿದ್ದಾರೆ.

ಇದನ್ನು ಕಂಡು ಆಕೆಯನ್ನು ರಕ್ಷಿಸಲು ಬಂದ ಸಂಬಂಧಿಕ ಮುತ್ತಪ್ಪ ಖಿಲಾರಹಟ್ಟಿ ಸಹ ನೀರಿನ ಆಳದಲ್ಲಿ ಸಿಲುಕಿದರು. ಯುವತಿ ಹಾಗೂ ಆಕೆಯ ಸಂಬಂಧಿ ನೀರಿನಲ್ಲಿ ಹೊರ ಬರಲಾರದೇ ಪರದಾಡಿದ್ದಾರೆ. ಇದನ್ನು ಕಂಡು ಕಾಪಾಡಲು ಬಂದ ಶಿವು ಯಾಳವಾರ ಸಹ ನೀರು ಪಾಲಾಗಿದ್ದಾನೆ.

ಪ್ರಜ್ವಲ್ ಕಸ್ಟಡಿ ವಿಸ್ತರಣೆ, ಭವಾನಿಗೆ ಜಾಮೀನು

ಬೆಂಗಳೂರು: ದೇಶಾದ್ಯಂತ ಸಂಚಲನ

ಸೃಷ್ಟಿಸಿದ ಲೈಂಗಿಕ ದೌರ್ಜನ್ಯ ಪ್ರಕರಣದ ಆರೋಪಿ, ಮಾಜಿ ಸಂಸದ ಪ್ರಜ್ವಲ್ ರೇವಣ್ಣರನ್ನು ಮತ್ತೆ 14 ದಿನಗಳ ಕಾಲ ನ್ಯಾಯಾಂಗ ಬಂಧನಕ್ಕೆ ಒಪ್ಪಿಸಿ ಕೋರ್ಟ್ ಆದೇಶಿಸಿದೆ. ನ್ಯಾಯಾಂಗ ಬಂಧನ ಅವಧಿ ಮಂಗಳವಾರಕ್ಕೆ ಮುಗಿದ ಹಿನ್ನೆಲೆಯಲ್ಲಿ ಅವರನ್ನು ಕೋರ್ಟ್ ಮುಂದೆ ಹಾಜರುಪಡಿಸಲಾಗಿದ್ದು, ಮತ್ತೆ 14 ದಿನ ನ್ಯಾಯಾಂಗ ಬಂಧನಕ್ಕೆ ನೀಡಿ 42ನೇ ಎಸಿಎಂಎಂ ಕೋರ್ಟ್ ನ್ಯಾಯಾಧೀಶ ಕೆ.ಎನ್ ಶಿವ ಕುಮಾರ್ ಆದೇಶ ಹೊರಡಿಸಿದರು.

→ 4

ಪುರುಷತ್ವ ಪರೀಕ್ಷೆಗೆ ಒಲ್ಲೆ ಎಂದ ಪ್ರಜ್ವಲ್

'' ನಾನು ಈಗಾಗಲೇ ಎರಡು ಪ್ರಕರಣಗಳಲ್ಲಿ ಪುರುಷತ್ವ ಪರೀಕ್ಷೆ ಮಾಡಿಸಿಕೊಂಡಿದ್ದೇನೆ. ಮತ್ತೆ ಅದೇ ಪರೀಕ್ಷೆ ಮಾಡಿಸಿಕೊಳ್ಳಲು ಮುಜುಗರವಾಗುತ್ತದೆ. ನನಗೆ ಮುಜುಗರ ಹುಟ್ಟಿಸಲೆಂದೇ ಇದನ್ನು ಮಾಡುತ್ತಿರುವಂತೆ ಕಾಣುತ್ತಿದೆ'' ಎಂದು ಪ್ರಜ್ವಲ್ ರೇವಣ್ಣ ನ್ಯಾಯಾಧೀಶರ ಮುಂದೆ ಅಲವತ್ತುಕೊಂಡರು. ಅಗತ್ಯ ವೈದ್ಯಕೀಯ ಪರೀಕ್ಷೆಗಳನ್ನು ಮಾತ್ರ ಮಾಡಿಸುವಂತೆ ನ್ಯಾಯಾಧೀಶರು ಪೊಲೀಸ್ ಅಧಿಕಾರಿಗಳಿಗೆ ಸೂಚಿಸಿದರು.

ಬಾವಿಗೆ ಬಿದ್ದು ಕಾಡಾನೆ ಸಾವು

ಮಡಿಕೇರಿ: ಕಾಡಾನೆಯೊಂದು ತೆರೆದ ಬಾವಿಗೆ ಆಕಸ್ಮಿಕವಾಗಿ ಬಿದ್ದು ಮೃತಪಟ್ಟ ಘಟನೆ ವಿರಾಜಪೇಟೆ ತಾಲೂಕಿನ ಪಾಲಂಗಾಲ ಗ್ರಾಮದಲ್ಲಿ ನಡೆದಿದೆ.

ಕೆದಮುಳ್ಳೂರು ಗ್ರಾ.ಪಂ. ನಿಂದ ಉದ್ಯೋಗ ಖಾತ್ರಿ ಯೋಜನೆಯಡಿ ಬಾವಿ ನಿರ್ಮಿಸಲಾಗುತ್ತಿತ್ತು. 20 ಅಡಿಗಳಷ್ಟು ಆಳವಿದ್ದ ಬಾವಿಗೆ ಸೋಮವಾರ ಮಧ್ಯರಾತ್ರಿ ಕಾಡಾನೆ ಬಿದ್ದಿದ್ದು, ಸ್ಥಳದಲ್ಲೇ ಮೃತಪಟ್ಟಿದೆ.

ಎಲ್ಲಾ ವಿಧಾನಸಭಾ ಕ್ಷೇತ್ರಗಳಲ್ಲಿ ವಿಚಾರ ಸಂಕಿರಣ

ಕೆಂಪೇಗೌಡರ ಜಯಂತಿ: ಪ್ರತೀ ತಾಲ್ಲೂಕಿಗೆ ಲಕ್ಷ ರೂ. ಅನುದಾನ

ಬೆಂಗಳೂರು: ರಾಜ್ಯದ ಎಲ್ಲ ತಾಲೂಕು ಕೇಂದ್ರಗಳಲ್ಲಿ ಕೆಂಪೇ ಗೌಡರ ಜಯಂತಿ ಆಚರಿಸಲು ಒಂದು ಲಕ್ಷ ರೂ. ನೀಡಲು ತೀರ್ಮಾನಿಸಲಾಗಿದೆ.

ಉಪಮುಖ್ಯಮಂತ್ರಿ ಡಿ.ಕೆ. ಶಿವ ಕುಮಾರ್ ನೇತೃತ್ವ ದಲ್ಲಿ ನಡೆದ ನಾಡ ಪ್ರಭು ಕೆಂಪೇಗೌಡರ 515ನೇ ಜಯಂತ್ಯುತ್ಸವ ಪೂರ್ವಭಾವಿ ಸಭೆ ಯ ಬಳಿಕ ಮಾತನಾಡಿದ ಅವರು, ಪ್ರತಿ ವಿಧಾನ ಸಭಾ ಕ್ಷೇತ್ರದಲ್ಲಿ ಕೆಂಪೇಗೌಡರ ಬಗ್ಗೆ ವಿದ್ಯಾರ್ಥಿಗಳಿಗೆ ವಿಚಾರಸಂಕಿರಣ ಏರ್ಪಡಿಸಲು ಕ್ಷೇತ್ರ ಶಿಕ್ಷಣಾಧಿಕಾರಿ ಗಳಿಗೆ ಒಂದು ಲಕ್ಷ ರು. ಲಕ್ಷ ನೀಡಲಾಗುವುದು ಎಂದು ತಿಳಿಸಿದರು.

ಶಾಲಾ ಮಕ್ಕಳಿಗೆ ಕೆಂಪೇಗೌಡರ ಕುರಿತು ಚರ್ಚಾಸ್ಪರ್ಧೆ ಏರ್ಪಡಿಸಲಾಗುವುದು. ಸಾಂಸ್ಕೃತಿಕ ಕಾರ್ಯಕ್ರಮಗಳಿಗೆ 20 ಸಾವಿರ, ತಾಲ್ಲೂಕು ಕೇಂದ್ರಗಳಿಗೆ 20 ಸಾವಿರದ ಜೊತೆಗೆ ಹೆಚ್ಚುವರಿಯಾಗಿ 1 ಲಕ್ಷ ನೀಡಲಾಗು ವುದು. ಜಿಲ್ಲಾ ಕೇಂದ್ರಗಳಿಗೆ 50 ಸಾವಿರ ನೀಡಲಾಗುತ್ತಿದ್ದು ಹೆಚ್ಚು ಮಾಡಲು ಚಿಂತನೆ ನಡೆಸಲಾಗುವುದು. ಬಿ.ಎಲ್.ಶಂಕರ್ ನೇತೃತ್ವದಲ್ಲಿ ಕೆಂಪೇಗೌಡ ಪ್ರಶಸ್ತಿ ಆಯ್ಕೆ ಸಮಿತಿ ರಚನೆ ಮಾಡಲಾಗಿದೆ. ಕನ್ನಡ ಮತ್ತು ಸಂಸ್ಕೃತಿ ಇಲಾಖೆ, ಬಿಡಿಎ, ಬಿಬಿಎಂಪಿಯಿಂದ ಕೆಂಪೇಗೌಡ ಪ್ರಶಸ್ತಿ ನೀಡಲು ಯೋಜಿಸಲಾಗಿದೆ ಎಂದು ಹೇಳಿದರು.

ದೆಹಲಿ ವಿಮಾನ ನಿಲ್ದಾಣದಲ್ಲೂ 'ಸೆಲ್ಫ್ ಸರ್ವಿಸ್ ಬ್ಯಾಗ್ ಡ್ರಾಪ್'

30 ಸೆಕೆಂಡ್‌ಗೆ ಲಗೇಜ್ ಚೆಕ್ ಇನ್, ಬೋರ್ಡಿಂಗ್ ಪಾಸ್ !

ದೆಹಲಿ: ದೇಶದಲ್ಲೇ ಮೊದಲ ಬಾರಿಗೆ ಸ್ವಯಂ ಸೇವೆಯ ಲಗೇಜ್ ಚೆಕ್ ಇನ್, ಕ್ಷಿಪ್ರಗತಿ ಬೋರ್ಡಿಂಗ್ ಪಾಸ್ ವ್ಯವಸ್ಥೆ ಜಾರಿಗೆ ಬಂದಿದೆ. ದೆಹಲಿಯ ಇಂದಿರಾಗಾಂಧಿ ಅಂತಾರಾಷ್ಟ್ರೀಯ ವಿಮಾನ ನಿಲ್ದಾಣದಲ್ಲಿ ಲಗೇಜ್ ಚೆಕ್ ಇನ್ ಹಾಗೂ ಬೋರ್ಡಿಂಗ್ ಪಾಸ್‌ಗೆ ಸ್ವಸಹಾಯ ವ್ಯವಸ್ಥೆ ಅಳವಡಿಸಲಾಗಿದೆ. ಇದರಿಂದ ಪ್ರಯಾಣಿಕರಿಗೆ ಒಂದೇ ಸ್ಥಳದಲ್ಲಿ ಕೇವಲ 30 ಸೆಕೆಂಡ್‌ಗಳಲ್ಲಿ ಬ್ಯಾಗ್ ಚೆಕ್ ಇನ್ ಹಾಗೂ ಬೋರ್ಡಿಂಗ್ ಪಾಸ್ ಪಡೆಯುವ ಸೌಲಭ್ಯ ದೊರೆಯುತ್ತದೆ.

ಇಂತಹದೊಂದು ಆಧುನಿಕ ವ್ಯವಸ್ಥೆ ಹೊಂದಿದ ದೇಶದ ಮೊದಲ ಹಾಗೂ ವಿಶ್ವದ ಎರಡನೇ ವಿಮಾನ ನಿಲ್ದಾಣ ಎಂಬ ಹೆಗ್ಗಳಿಕೆಗೆ ಇಂದಿರಾಗಾಂಧಿ ಅಂತಾರಾಷ್ಟ್ರೀಯ ವಿಮಾನ ನಿಲ್ದಾಣ ಪಾತ್ರವಾಗಿದೆ. ಈ ಮೊದಲು ಟರ್ಮಿನಲ್ ಮೂರರಲ್ಲಿ ಮಾತ್ರ ಈ ವ್ಯವಸ್ಥೆ ಕಲ್ಪಿಸಲಾಗಿತ್ತು ಆದರೆ ಈಗ 1ರಿಂದ 3ನೇ

ಟರ್ಮಿನಲ್‌ವರೆಗೂ 'ಸೆಲ್ಫ್ ಸರ್ವಿಸ್ ಬ್ಯಾಗ್ ಡ್ರಾಪ್' ಸೌಲಭ್ಯ ವಿಸ್ತರಿಸಲಾಗಿದೆ. ಮೊದಲು ಕೆನಡಾದ ಟೊರೊಂಟೋ ವಿಮಾನ ನಿಲ್ದಾಣದಲ್ಲಿ ಈ ಸೌಲಭ್ಯ ಪರಿಚಯಿಸಲಾಗಿತ್ತು. ಸ್ವ ಸಹಾಯ ಪದ್ಧತಿಯ ಕಿಯೋಸ್ಕ್ ಬಳಿ ತೆರಳಿ ಬೋರ್ಡಿಂಗ್ ಪಾಸ್ ಪಡೆದು ಬಯೊಮೆಟ್ರಿಕ್ ಕ್ಯಾಮೆರಾಗಳ ಸಹಾಯದಿಂದ ಲಗೇಜ್ ಚೆಕ್ ಇನ್ ಮಾಡಬಹುದಾಗಿದೆ. ಈ ಪ್ರಕ್ರಿಯೆ ಕೆಲವೇ ಕ್ಷಣಗಳಲ್ಲಿ ಪೂರ್ಣಗೊಳ್ಳಲಿದೆ.

ಮಾಲೂರಿನ ಸಂಜನಾ ಆಸ್ಪತ್ರೆ ವೈದ್ಯ ದಂಪತಿ ವಿರುದ್ಧ ಕ್ರಿಮಿನಲ್ ಕೇಸ್ ದಾಖಲು

ಕೋಲಾರದಲ್ಲೂ ಭ್ರೂಣಹತ್ಯೆ ಪ್ರಕರಣ ಬೆಳಕಿಗೆ

ಕೆ.ಎಸ್.ಮಂಜುನಾಥ ರಾವ್

ಕೋಲಾರ: ರಾಜ್ಯದಲ್ಲಿ ಮಂಡ್ಯ ಮತ್ತು ಬೆಳಗಾವಿ ನಂತರ ಕೋಲಾರ ಜಿಲ್ಲೆಯಲ್ಲೂ ಭ್ರೂಣಹತ್ಯೆಯಪ್ರಕರಣದ ಬೆಳಕಿಗೆ ಬಂದಿದ್ದು, ಮಾಲೂರಿನ ವೈದ್ಯ ದಂಪತಿ ವಿರುದ್ಧ ಆರೋಗ್ಯ ಇಲಾಖೆ ಕ್ರಿಮಿನಲ್ ಪ್ರಕರಣ ದಾಖಲಿಸಿದೆ.

ಮಾಲೂರಿನ ಸಂಜನಾ ಆಸ್ಪತ್ರೆಯ ವೈದ್ಯ ದಂಪತಿ ಡಾ.ಜೆ.ಮೋಹನ್ ಚಕ್ರವರ್ತಿ ಹಾಗೂ ಡಾ.ಆರ್. ಗೀತಾಕುಮಾರಿ ವಿರುದ್ಧ ಭ್ರೂಣ ಹತ್ಯೆ ಸಂಬಂಧ ಪ್ರಕರಣ ದಾಖಲಾಗಿದೆ.

ಮೇ 6ರಂದು ಕೆಜಿಎಫ್ ಸಮೀಪದ ಅಡಂಪಲ್ಲಿಯ ಮುರುಗೇಶ್ ಅವರ ಗರ್ಭಿಣಿ ಪತ್ನಿ ಅನಿತಾ ಅವರನ್ನು ಮಾಲೂರಿನ ಸಂಜನಾ ಆಸ್ಪತ್ರೆಗೆ ಸ್ಕ್ಯಾನಿಂಗ್‌ಗೆಂದು ಕರೆತರಲಾಗಿತ್ತು. ವೈದ್ಯರು ಹೊಟ್ಟೆಯಲ್ಲಿ ಹೆಣ್ಣು ಮಗುವಿದ್ದು 75 ಸಾವಿರ ರೂ.ಕೊಟ್ಟರೆ ಗಂಡು ಮಗುವಾಗಿ ಮಾರ್ಪಡಿಸಿ ಕೊಡುವುದಾಗಿ ಹೇಳಿದ್ದರು ಎನ್ನಲಾಗಿದೆ. ಆದರೆ ಅಷ್ಟು ಹಣ ಕೊಡಲು ಸಾಧ್ಯವಾಗದಿದ್ದಾಗ ಕೆಲ ಮಾತ್ರೆಗಳನ್ನು ಕೊಟ್ಟಿದ್ದು ಇದರಿಂದ ಗರ್ಭಪಾತವಾಗಿತ್ತು. 3 ತಿಂಗಳ ಭ್ರೂಣ ಹೊರಗೆ ಬಂದಿದ್ದು ಮಗು ಗಂಡಾಗಿದ್ದರೂ ಹಣದ ಆಸೆಗೆ ಹೆಣ್ಣುಮಗು ಎಂದು ವೈದ್ಯರು ಹೇಳಿದ್ದಾರೆ. ವೈದ್ಯ ದಂಪತಿ ವಿರುದ್ಧ ಕ್ರಮ ಕೈಗೊಳ್ಳಬೇಕೆಂದು ಮುರುಗೇಶ್ ಪೊಲೀಸರು ಮತ್ತು ಆರೋಗ್ಯ ಇಲಾಖೆಗೆ ದೂರು ನೀಡಿದ್ದರು.

ಮಕ್ಕಳ ಹಕ್ಕುಗಳ ರಕ್ಷಣಾ ಆಯೋಗದ ಅಧ್ಯಕ್ಷ ನಾಗಣ್ಣಗೌಡ ಮಾಲೂರು ಸಂಜನಾ ಆಸ್ಪತ್ರೆಗೆ ಭೇಟಿ ನೀಡಿ ಪರಿಶೀಲನೆ ನಡೆಸಿದ್ದರು.

ಅನಧಿಕೃತ ಸ್ಕ್ಯಾನಿಂಗ್: ಈ ಸಂಬಂಧ ತನಿಖೆ ನಡೆಸಿದ ಡಿಎಚ್‌ಒ ಡಾ.ಜಗದೀಶ್ ತಂಡಕ್ಕೆ ಹಲವಾರು ನ್ಯೂನತೆಗಳು ಕಂಡುಬಂದಿದೆ. ಮಾಲೂರು ಕೋರ್ಟ್‌ಗೆ ಸಲ್ಲಿಸಿದ ಆರೋಪ ಪಟ್ಟಿಯಲ್ಲಿ ಅನೇಕ ರೋಚಕ ಸಂಗತಿಗಳು ಬಯಲಾಗಿವೆ. ಸಂಜನಾ ಆಸ್ಪತ್ರೆಯಲ್ಲಿ ಗರ್ಭಿಣಿಯರಿಗೆ ಸ್ಕ್ಯಾನ್ ಮಾಡಲು ಮಾತ್ರವೇ ಆರೋಗ್ಯ ಇಲಾಖೆಯಿಂದ ಅನುಮತಿ ಪಡೆಯಲಾಗಿದ್ದರೂ ಅನಧಿಕೃತವಾಗಿ ಭ್ರೂಣಹತ್ಯೆ ಮಾಡಲಾಗಿದೆ ಎಂಬುದು ಪ್ರಮುಖ ಆರೋಪವಾಗಿದ್ದು ಇದಕ್ಕೆ ಪೂರಕವಾಗಿ ಸ್ಕ್ಯಾನಿಂಗ್ ಯಂತ್ರದ ಬಳಿ ಗರ್ಭಪಾತ ಮಾಡಲು ಬಳಸುವ ಎಂವಿಎ ಸಿರಿಂಜ್ ಸೇರಿದಂತೆ ಹಲವು ಎಂಟಿಪಿ ಸಲಕರಣೆಗಳು ಪತ್ತೆಯಾಗಿವೆ.

→ 4

ಫಾರಿನ್‌ನಲ್ಲಿ ಡಾಕ್ಟ್ರಮ್ಮ: ಸ್ಕ್ಯಾನಿಂಗ್‌ನಲ್ಲಿ ನರ್ಸಮ್ಮ

ಸ್ಕ್ಯಾನಿಂಗ್ ಸೆಂಟರ್ ಅನುಮತಿ ಪಡೆದಿದ್ದ ವೈದ್ಯೆಯೊಬ್ಬರು ವಿದೇಶ ಪ್ರವಾಸದಲ್ಲಿದ್ದಾಗ ಆಸ್ಪತ್ರೆಯ ನರ್ಸ್ ಸ್ಕ್ಯಾನಿಂಗ್ ಮಾಡುತ್ತಿದ್ದ ಸಂಗತಿಯನ್ನು ಪತ್ತೆ ಮಾಡಿರುವ ಆರೋಗ್ಯ ಇಲಾಖೆ ಅಧಿಕಾರಿಗಳು ಕ್ರಿಮಿನಲ್ ಕೇಸ್ ದಾಖಲಿಸಿ ಕೇಂದ್ರಕ್ಕೆ ಬೀಗ ಜಡಿದಿದ್ದಾರೆ.

ಫನ್‌ತರಂಗ

- ರಘುಪತಿ ಶೃಂಗೇರಿ -

ಮಂಗಳ ಗ್ರಹದ ಗುಂಡಿಗಳಿಗೆ ಭಾರತೀಯರ ಹೆಸರು ನಾಮಕರಣ

ಸುದ್ದಿ

ಸಮಾಚಾರ ಸಣ್ಣದಲ್ಲ

ನಿವೃತ್ತ ಡಿಡಿಪಿಐ ಪಾಟೀಲ ನಿಧನ

ಧಾರವಾಡ: ಶಾಲಾ ಶಿಕ್ಷಣ ಇಲಾಖೆಯಲ್ಲಿ ವ್ಹಿ.ಎಂ.ಪಾಟೀಲ ಹಿರಿಯ ಶಿಕ್ಷಣ ತಜ್ಞ, ನಿವೃತ್ತ ಡಿ.ಡಿ.ಪಿ.ಐ. ವಿರೂಪಾಕ್ಷಗೌಡ ಮಲ್ಲನಗೌಡ ಪಾಟೀಲ (74) ಮಂಗಳವಾರ ಬೆಳಗಿನ ಜಾವ ನಿಧನರಾದರು. ಮೃತರು ಓರ್ವ ಪುತ್ರ, ಇಬ್ಬರು ಪುತ್ರಿಯರು ಸೇರಿದಂತೆ ಅಪಾರ ಬಂಧಗಳನ್ನು ಅಗಲಿದ್ದಾರೆ. ಕೇಂದ್ರ ಸಚಿವ ಪ್ರಲ್ಹಾದ ಜೋಶಿ, ವಿಧಾನ ಪರಿಷತ್ ಸಭಾಪತಿ ಬಸವರಾಜ ಹೊರಟ್ಟಿ, ಸಂಸದ ಜಗದೀಶ ಶೆಟ್ಟರ, ಬಸವರಾಜ ಬೊಮ್ಮಾಯಿ, ವಿಧಾನ ಸಭೆಯ ಪ್ರತಿ ಪಕ್ಷದ ಉಪನಾಯಕ ಅರವಿಂದ ಬೆಲ್ಲದ, ಶಾಸಕರು ಗಳಾದ ವಿನಯ ಕುಲಕರ್ಣಿ, ಎನ್.ಎಚ್. ಕೋನರಡ್ಡಿ, ಮಾಜಿ ಶಾಸಕ ಚಂದ್ರಕಾಂತ ಬೆಲ್ಲದ, ಎ.ಬಿ.ದೇಸಾಯಿ, ಅಮೃತ ದೇಸಾಯಿ, ಸೀಮಾ ಮಸೂತಿ ಹಾಗೂ ವಿವಿಧ ಪ್ರಾಥಮಿಕ ಮತ್ತು ಪ್ರೌಢಶಾಲಾ ಶಿಕ್ಷಕರ ಸಂಘಟನೆಗಳ ಪದಾಧಿಕಾರಿಗಳು ವ್ಹಿ.ಎಂ. ಪಾಟೀಲ ನಿಧನಕ್ಕೆ ಸಂತಾಪ ಸೂಚಿಸಿದ್ದಾರೆ.

ಅರ್ಜಿ ಆಹ್ವಾನ

ಗದಗ: ನರಗುಂದ ಪುರಸಭೆ ವ್ಯಾಪ್ತಿಯಲ್ಲಿ ಬರುವ ಬಡತನ ರೇಖೆಗಿಂತ ಕೆಳಗಿರುವ ಕುಟುಂಬಗಳಿಗೆ 2024-25 ನೇ ಸಾಲಿನ ರಾಷ್ಟ್ರೀಯ ನಗರ ಜೀವನೋಪಾಯ ರಾಜ್ಯ ಅಭಿಯಾನ ಯೋಜನೆಯಡಿ ವಿವಿಧ ಉಪಘಟಕದಡಿ ಎಸ್.ಇ.ಪಿ.(ಆಯ್) ಸ್ವಯಂ ಉದ್ಯೋಗ ಕಾರ್ಯಕ್ರಮಕ್ಕೆ ಬಡ್ಡಿ ಸಹಾಯಧನ, ಸ್ವ ಸಹಾಯ ಗುಂಪು ರಚನೆ ಹಾಗೂ ಬ್ಯಾಂಕ್ ಲಿಂಕೇಜಗೆ ಹಾಗೂ ಎ.ಎಲ್.ಎಫ್. (ಮಹಿಳಾ ಒಕ್ಕೂಟ) ಗುರಿ ನಿಗದಿಪಡಿಸಿದ್ದು, 18 ರಿಂದ 45 ವರ್ಷ ವಯೋಮಿತಿಯುಳ್ಳ ಆಸಕ್ತರು ಅರ್ಜಿ ಸಲ್ಲಿಸಬಹುದು. ಈ ಹಿಂದೆ ಪುರಸಭೆಯ ವತಿಯಿಂದ ಸದರಿ ಯೋಜನೆಯಡಿ ಸೌಲಭ್ಯ ಪಡೆದಿರಬಾರದು ಅರ್ಜಿಯನ್ನು ಸಲ್ಲಿಸಲು ಜುಲೈ 5 ಕೊನೆಯ ದಿನವಾಗಿದ್ದು ಹೆಚ್ಚಿನ ಮಾಹಿತಿಗಾಗಿ ಪುರಸಭೆಯ ಡೇ-ನಲ್ಮ ವಿಭಾಗದಲ್ಲಿ ಕೇಳಿ ಪಡೆಯಬಹುದು ಎಂದು ನರಗುಂದ ಪುರಸಭೆಯ ಮುಖ್ಯಾಧಿಕಾರಿ ಪ್ರಕಟಣೆಯಲ್ಲಿ ತಿಳಿಸಿದ್ದಾರೆ.

ಶಿಕ್ಷಕರ ಅರ್ಹತಾ ಪರೀಕ್ಷೆ ಜೂ.30 ರಂದು

ಗದಗ: ಸರಕಾರಿ ಪ್ರಾಥಮಿಕ ಶಾಲಾ ಶಿಕ್ಷಕರ ನೇಮಕಾತಿ ಪೂರ್ವದಲ್ಲಿ ಶಿಕ್ಷಕರ ಅರ್ಹತೆ ಪರೀಕ್ಷೆ ಟಿಇಟಿ-2024 ನ್ನು ಜೂ.30 ರಂದು ಗದಗ ಜಿಲ್ಲಾ ಕೇಂದ್ರದ 17 ಪರೀಕ್ಷಾ ಕೇಂದ್ರಗಳಲ್ಲಿ ನಡೆಸಲಾಗುತ್ತದೆ. ಪ್ರಥಮ ಅಧಿವೇಶನಕ್ಕೆ ಒಟ್ಟು 2716 ಮತ್ತು ದ್ವಿತೀಯ ಅಧಿವೇಶನಕ್ಕೆ ಒಟ್ಟು 4612 ಅಭ್ಯರ್ಥಿಗಳು ಪರೀಕ್ಷೆಯನ್ನು ಬರೆಯಲಿದ್ದಾರೆ. ಪರೀಕ್ಷೆ ಬರೆಯುವ ಅಭ್ಯರ್ಥಿಗಳು ಪರೀಕ್ಷಾ ದಿನಾಂಕದಂದು ಅರ್ಧ ಗಂಟೆ ಮುಂಚಿತವಾಗಿ ಪರೀಕ್ಷಾ ಕೇಂದ್ರದಲ್ಲಿ ಹಾಜರಿರಬೇಕೆಂದು ಶಾಲಾ ಶಿಕ್ಷಣ ಇಲಾಖೆಯ ಉಪನಿರ್ದೇಶಕರು ಪ್ರಕಟಣೆಯಲ್ಲಿ ತಿಳಿಸಿದ್ದಾರೆ.

ಪಾಲಿಟೆಕ್ನಿಕ್‌ಗೆ ಪ್ರವೇಶ ಅವಧಿ ವಿಸ್ತರಣೆ

ಗದಗ: 2024-25ನೇ ಶೈಕ್ಷಣಿಕ ಸಾಲಿಗೆ ಸರಕಾರಿ ಪಾಲಿಟೆಕ್ನಿಕ್, ನರಸಾಪೂರ, ಬೆಟಗೇರಿ, ಗದಗ ಸಂಸ್ಥೆಯಲ್ಲಿ ಎಸ್.ಎಸ್.ಎಲ್.ಸಿ. ಹಾಗೂ ತತ್ಸಮಾನ ಪರೀಕ್ಷೆಯಲ್ಲಿ ಪಾಸಾದ ಅರ್ಹ ಅಭ್ಯರ್ಥಿಗಳಿಂದ ಖಾಲಿ ಇರುವ ಡಿಪ್ಲೋಮಾ ಕೋರ್ಸು ಸೀಟುಗಳಿಗೆ ಪ್ರಾಂಶುಪಾಲರ ಹಂತದಲ್ಲಿ ''ಆಫ್-ಲೈನ್'' ಮೂಲಕ ಮೆರಿಟ್ ಹಾಗೂ ರೋಷ್ಟರ್ ಆಧಾರದ ಮೇರೆಗೆ ಡಿಪ್ಲೋಮಾ ಪ್ರವೇಶ ಪಡೆಯುವ ದಿನಾಂಕವನ್ನು ಜೂ.29 ರವರೆಗೆ ವಿಸ್ತರಿಸಲಾಗಿದೆ. ಹೆಚ್ಚಿನ ಮಾಹಿತಿಯನ್ನು ಕಾಲೇಜಿನ ಕಚೇರಿ ಅವಧಿಯಲ್ಲಿ ಪಡೆಯಬಹುದಾಗಿದೆ ಎಂದು ಪ್ರಕಟಣೆ ತಿಳಿಸಿದೆ.

ರಕ್ತದಾನ ಶಿಬಿರ

ಹುಬ್ಬಳ್ಳಿ: ವಿಶ್ವ ರಕ್ತ ದಾನಿಗಳ ದಿನಾಚರಣೆ ಅಂಗವಾಗಿ, ಕರ್ನಾಟಕ ರಾಜ್ಯ ಆರೋಗ್ಯ ಮತ್ತು ಕುಟುಂಬ ಕಲ್ಯಾಣ ಇಲಾಖೆ, ಧಾರವಾಡ ರಕ್ತ ಸುರಕ್ಷತೆ ಹಾಗೂ ಪ್ರೇಮ ಬಿಂದು ಬ್ಲಡ್ ಸೆಂಟರ್ ವಿದ್ಯಾನಗರ ಹುಬ್ಬಳ್ಳಿ ವತಿಯಿಂದ ರಕ್ತದಾನ ಶಿಬಿರ ಆಯೋಜಿಸಲಾಗಿತ್ತು. ಡಾ. ಶರಣಪ್ಪ ಎಂ.ಕೋಟಗಿ ಅಧ್ಯಕ್ಷರು, ಶ್ರೀ ಬಸವೇಶ್ವರ ರೂರಲ್ ಎಜುಕೇಶನ್ ಸೊಸೈಟಿ ಟ್ರಸ್ಟ್ ಮತ್ತು ವೀರಶೈವ ಲಿಂಗಾಯತ ಒಳ ಪಂಗಡಗಳ ಒಕ್ಕೂಟದ ರಾಷ್ಟ್ರೀಯ ಅಧ್ಯಕ್ಷರು ಮಾತನಾಡಿ, ಮಾನವನಾಗಿ ಹುಟ್ಟಿದ ಮೇಲೆ ಏನೇನ್ ಕಂಡಿ ಎಂದು ಹೇಳ್ತಾರೆ. ಹಾಗೇನೆ ಜೀವನದಲ್ಲಿ ಸದಾ ಇನ್ನೊಬ್ಬರಿಗೆ ಉಪಕಾರವನ್ನು ಮಾಡುವುದು ಅದೇ ರಕ್ತದಾನ. ರಕ್ತದಾನಿಗಳಿಗೆ ಪ್ರಶಸ್ತಿ ಪತ್ರವನ್ನು ನೀಡುವ ಮೂಲಕ ಜನರಿಗೆ ತಿಳುವಳಿಕೆ ಕಾರ್ಯಕ್ರಮವನ್ನು ಆಯೋಜಿಸಿದ್ದೇವೆ ಎಂದರು. ಈ ಸಂದರ್ಭದಲ್ಲಿ ವಿ ಜಿ ಪಾಟೀಲ್ ರಾಜ್ಯಾಧ್ಯಕ್ಷರು ಶ್ರೀಯಾ ಜನ ಸೇವಾ ಫೌಂಡೇಶನ್. ವಿ. ಎಂ ಹಿರೇಮಠ ಅಧ್ಯಕ್ಷರು ಪ್ರೇಮ ಬಿಂದು ಬ್ಲಡ್ ಬ್ಯಾಂಕ್ ಹುಬ್ಬಳ್ಳಿ ಉಪಸ್ಥಿತರಿದ್ದರು.

ನಂಬಿಕೆ ಜಗದಂಬಿಕೆ
ಗುರು
ಪ್ರತಿ ಗುರುವಾರ

ಹೆಸರಿನಲ್ಲಿ ಬದಲಾವಣೆ

ನನ್ನ ಹೆಸರು ವಿನೋದಾ.ಎನ್.ಇಚ್ಚಲ್ ಅಂತಾ ಇದ್ದು ಮದುವೆಯ ನಂತರ ಶ್ರೀಮತಿ ವಿನೋದಾ ಮಹೇಶ ಬಾಳಿಕಾಯಿ ಅಕ್ಕಿಪೇಟ ಹಳೇ ಹುಬ್ಬಳ್ಳಿ, ತಾ॥ ಹುಬ್ಬಳ್ಳಿ, ಜಿ॥ಧಾರವಾಡ ಅಂತಾ ನೋಟರಿ ಪಬ್ಲಿಕ್ ಶ್ರೀ ಪಾಟೀಲ್.ವ್ಹಿ.ಎಚ್ ಹುಬ್ಬಳ್ಳಿ ಇವರ ಸಮ್ಮುಖದಲ್ಲಿ ಪ್ರಮಾಣ ಪತ್ರ ಮೂಲಕ ದಿನಾಂಕ: 19/03/2024 ರಂದು ಬದಲಾಯಿಸಿಕೊಂಡಿದ್ದೇನೆ. ಆದುದರಿಂದ ಮೇಲ್ಕಾಣಿಸಿದ ಎರಡು ಹೆಸರುಗಳು ಸಂಬಂಧಿಸಿದ ಹೆಸರುಗಳು ಇರುತ್ತವೆ.

ಗೆಜೆಟಿಯರ್
ಇದು ಅನುಕ್ಷಣದ ಲೈವ್
ಪ್ರತಿ ಮುಂಗಳವಾರ

ರೈತರೊಂದಿಗೆ ನಾವಿದ್ದೇವೆ ರಾಜ್ಯದ ಅಭಿವೃದ್ಧಿಗೆ ಬದ್ಧ

ಕೇಂದ್ರ ಬೃಹತ ಕೈಗಾರಿಕೆ ಹಾಗೂ ಉಕ್ಕು ಖಾತೆ ಸಚಿವ ಎಚ್.ಡಿ.ಕುಮಾರಸ್ವಾಮಿ

ಧಾರವಾಡ: ಪ್ರಧಾನಮಂತ್ರಿಗಳ ಆತ್ಮ ನಿರ್ಭರ, ವಿಕಸಿತ ಭಾರತ ಯೋಜನೆಗಳ ಮೂಲಕ ಸ್ವಾಲಂಬಿ, ಸಮೃದ್ಧಿ ಭಾರತ ನಿರ್ಮಾಣಕ್ಕೆ ಶ್ರಮಿಸುತ್ತಿದ್ದಾರೆ. ನಾನು ರೈತನ ಮಗ. ರಾಜ್ಯದ ರೈತರೊಂದಿಗೆ ನಾವಿದ್ದೇವೆ ಎಂದು ಕೇಂದ್ರ ಬೃಹತ ಕೈಗಾರಿಕೆ ಹಾಗೂ ಉಕ್ಕು ಖಾತೆ ಸಚಿವ ಎಚ್.ಡಿ.ಕುಮಾರಸ್ವಾಮಿ ಹೇಳಿದರು.

ಧಾರವಾಡ ಕೃಷಿ ವಿಶ್ವವಿದ್ಯಾಲಯದ ರೈತ ಜ್ಞಾನಾಭಿವೃದ್ಧಿ ಕೇಂದ್ರದಲ್ಲಿ ಕೇಂದ್ರ ಸರಕಾರದ ಪಿ.ಎಂ.ಕಿಸಾನ್ ಸಮ್ಮೇಳನದ ವರ್ಚುವಲ್ ಸಭೆಯಲ್ಲಿ ಭಾಗವಹಿಸಿ ಮಾತನಾಡಿದ ಅವರು, ಪ್ರಧಾನ ಮಂತ್ರಿ ಕೃಷಿ ಸಮ್ಮಾನ್ ಯೋಜನೆ 2019 ರಲ್ಲಿ ಆರಂಭವಾಗಿದ್ದು, ಇಲ್ಲಿವರೆಗೆ ರೈತರಿಗೆ ಡಿಬಿಟಿ ಮೂಲಕ ಪ್ರತಿ ನಾಲ್ಕು ತಿಂಗಳಿಗೆ 2 ಸಾವಿರದಂತೆ ವರ್ಷಕ್ಕೆ 6 ಸಾವಿರಗಳನ್ನು ನೇರವಾಗಿ ಅವರ ಖಾತೆಗೆ ಜಮೆ ಮಾಡಲಾಗಿದೆ. ಒಟ್ಟು ಇಲ್ಲಿವರೆಗೆ 16 ಕಂತುಗಳಲ್ಲಿ ಕೃಷಿ ಸಮ್ಮಾನ್ ಸಹಾಯ ನೀಡಲಾಗಿದೆ. ಈಗ 17 ನೇ ಕಂತು ಬಿಡುಗಡೆ ಮಾಡಿ, ಪ್ರಧಾನಿಗಳು ರೈತರ ಖಾತೆಗೆ ಜಮೆ ಮಾಡಿದ್ದಾರೆ ಎಂದು ಹೇಳಿದರು.

ಧಾರವಾಡ ಜಿಲ್ಲೆಯ 1 ಲಕ್ಷಕ್ಕೂ ಹೆಚ್ಚು ರೈತರಿಗೆ ಸುಮಾರು 20 ಕೋಟಿ ಪಿಎಂ-ಕಿಸಾನ ಸಮ್ಮಾನ ಯೋಜನೆಯ ಸಹಾಯಧನ ಇಂದು ಜಮೆ ಆಗುತ್ತಿದೆ ಎಂದು ಸಚಿವರು ತಿಳಿಸಿದರು.

ರೈತರಿಗೆ ಕಿಸಾನ ಸಮ್ಮಾನ ಯೋಜನೆಯಿಂದ ಬೀಜಗಳ ಖರೀದಿಗೆ ಹಾಗೂ ರಸಗೊಬ್ಬರಗಳ ಖರೀದಿಗೆ ಅನುಕೂಲವಾಗಲಿದೆ ಎಂದು ಕೇಂದ್ರ ಸಚಿವ ಕುಮಾರಸ್ವಾಮಿ ಹೇಳಿದರು.

ಈ ಸಂದರ್ಭದಲ್ಲಿ 4 ಜಿಲ್ಲೆಗಳ ಕೃಷಿ ಸಖಿಯರಿಗೆ ಪ್ರಮಾಣ ಪತ್ರ ವಿತರಣೆಯನ್ನು ಕೇಂದ್ರ ಸಚಿವರು ಮಾಡಿದರು.

ಕಾರ್ಯಕ್ರಮದಲ್ಲಿ ಕೃಷಿ ಸಖಿಯರಾದ ಧಾರವಾಡ ಜಿಲ್ಲೆಯ ಕಲಘಟಗಿ ತಾಲೂಕಿನ ರೇಣುಕಾ ಹುಬ್ಬಳ್ಳಿ, ನವಲಗುಂದ ತಾಲೂಕಿನ ಶಿಲ್ಪಾ ಹೊಸವಕ್ಕಲ, ಅಣ್ಣಿಗೇರಿ ತಾಲೂಕಿನ ಸಬಿನಾ ಬೇಗಂ, ಉತ್ತರಕನ್ನಡ ಜಿಲ್ಲೆ ಹಳಿಯಾಳ ತಾಲೂಕಿನ ದೀಪಾ ಕಾನಮಕರ, ಹಾವೇರಿ ಜಿಲ್ಲೆಯ ಯಶೋಧಾ ಬಾರ್ಕಿ ಅವರಿಗೆ ಪ್ರಮಾಣ ಪತ್ರ ವಿತರಿಸಿ, ಸಚಿವ ಎಚ್.ಡಿ.ಕುಮಾರಸ್ವಾಮಿ ಶುಭ ಹಾರೈಸಿದರು.

ಕೃಷಿ ವಿವಿ ವಿಸ್ತರಣಾ ನಿರ್ದೇಶಕ ಡಾ.ಎಸ್.ಎಸ್. ಅಂಗಡಿ ಸ್ವಾಗತಿಸಿ, ಮಾತನಾಡಿದರು. ಕೃಷಿ ವಿವಿ ಕುಲಪತಿ ಡಾ.ಪಿ.ಎಲ್. ಪಾಟೀಲ ಅಧ್ಯಕ್ಷತೆ ವಹಿಸಿ ಮಾತನಾಡಿದರು. ಪ್ರಾಧ್ಯಾಪಕ ಡಾ.ಸುರೇಖಾ ಸಂಕನಗೌಡರ, ಧಾರವಾಡ ಕೃಷಿವಿಜ್ಞಾನ ಕೇಂದ್ರ ನಿರ್ದೇಶಕ ಡಾ. ಕಾಂಬ್ರೆಕರ ಹಾಗೂ ಕೃಷಿ ವಿವಿ ಅಧಿಕಾರಿಗಳು, ಕೃಷಿ ಇಲಾಖೆ ಅಧಿಕಾರಿಗಲು, ರೈತ ಪ್ರಮುಖರು ಮತ್ತು ಧಾರವಾಡ, ಗದಗ, ಹಾವೇರಿ ಮತ್ತು ಉತ್ತರಕನ್ನಡ ಜಿಲ್ಲೆಗಳ 500 ಕ್ಕೂ ಹೆಚ್ಚು ಕೃಷಿ ಸಖಿಯರು ಭಾಗವಹಿಸಿ, ಪಿಎಂ- ಕಿಸಾನ ಸಮ್ಮೇಳದ ವರ್ಚುವಲ್ ಸಭೆಯಲ್ಲಿ ಭಾಗವಹಿಸಿದ್ದರು.

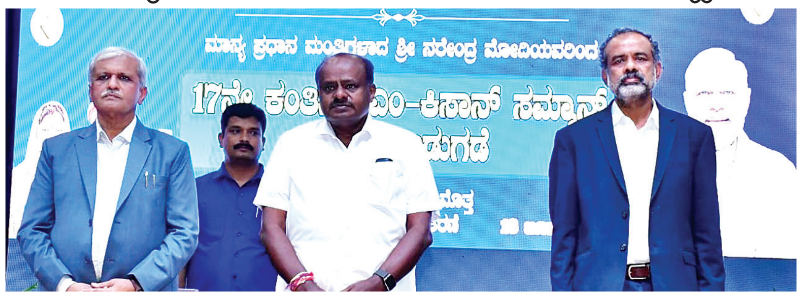

ಧಾರವಾಡ ಕೃಷಿ ವಿವಿಯಲ್ಲಿ ಕೇಂದ್ರ ಸರಕಾರದ ಪಿ.ಎಂ. ಕಿಸಾನ್ ಸಮ್ಮೇಳನದ ವರ್ಚುಚಲ್ ಸಭೆ.

17 ಹಂತದ ಹಣ ಬಿಡುಗಡೆ

ಧಾರವಾಡ ಜಿಲ್ಲೆಯಲ್ಲಿ ಕೃಷಿ ವಿಶ್ವವಿದ್ಯಾಲಯದಲ್ಲಿ ಪ್ರಧಾನ ಮಂತ್ರಿ ಕೃಷಿ ಸಮ್ಮಾನ್ ಕಾರ್ಯಕ್ರಮದ 17 ನೇ ಕಂತಿನ ಹಣ ಬಿಡುಗಡೆ ಕಾರ್ಯಕ್ರಮದಲ್ಲಿ ನಾನು ಭಾಗಿಯಾಗಿದ್ದು, ನನಗೆ ಖುಷಿ ತಂದಿದೆ. ಪ್ರಧಾನಿ ಮೋದಿ ಅವರ ಸರಕಾರದಲ್ಲಿ ನಾನು ಕೇಂದ್ರ ಮಂತ್ರಿಯಾಗಿ ಪ್ರಾಮಾಣಿಕವಾಗಿ, ನನ್ನ ಶಕ್ತಿ ಮೀರಿ ಕೆಲಸ ಮಾಡುತ್ತೇನೆ ಎಂದರು.

ಮನೆ ಸುತ್ತ ಸ್ವಚ್ಛತೆ ಕಾಪಾಡಿ ಡೆಂಘೀ ಕಾಯಿಲೆ ದೂರವಿಡಿ

ಡೆಂಘೀಜ್ವರ ನಿಯಂತ್ರಣ ಅರಿವು ಕಾರ್ಯಕ್ರಮ

ಡೆಂಘೀಜ್ವರ ನಿಯಂತ್ರಣ ಅರಿವು ಕಾರ್ಯಕ್ರಮದಲ್ಲಿ ರಾಜು ಮಾವರ್ಕರ್, ಡಾ. ಅಗರ್ವಾಲ್ ಇತರರು ಇದ್ದರು.

ಅಣ್ಣಿಗೇರಿ: ಕರ್ನಾಟಕ ರಾಜ್ಯ ಸರಕಾರದ ಆದೇಶ ಮೇರೆಗೆ ಜಿಲ್ಲಾ ಆಡಳಿತ, ಜಿಲ್ಲಾ ಆರೋಗ್ಯ ಮತ್ತು ಕುಟುಂಬ ಕಲ್ಯಾಣ ಇಲಾಖೆ ಸಹಯೋಗದಲ್ಲಿ, ತಾಲೂಕ ಆಡಳಿತ ಪುರಸಭೆ ಸೇರಿದ ವಿವಿಧ ಇಲಾಖೆಗಳ ನೇತೃತ್ವದಲ್ಲಿ, ಡೆಂಘೀಜ್ವರ ನಿಯಂತ್ರಣ ಅರಿವು ಕಾರ್ಯಕ್ರಮ ಶ್ರಿ ಅಮೃತೇಶ್ವರ ಪದವಿ ಪೂರ್ವ ಕಾಲೇಜಿ ನಲ್ಲಿ ಆಯೋಜಿಸಲಾಗಿತ್ತು.

ಈ ಕಾರ್ಯಕ್ರಮದಲ್ಲಿ ತಹಸೀಲ್ದಾರ್ ರಾಜು ಮಾವರ್ಕರ್ ಮಾತನಾಡಿ, ನಮ್ಮ ಸುತ್ತ ಮುತ್ತ ಪರಿಸರ ನಾವು ಸ್ವಚ್ಛವಾಗಿ ಡಬೇಕು. ಎಚ್ಚರ ವಹಿಸಬೇಕು. ನಿಂತ ನೀರು ಮಲೀನವಾದ ಜಾಗದಲ್ಲಿ ಹಲವು ಜಾತಿ ಸೊಳ್ಳೆಗಳು ಉತ್ಪತ್ತಿ ಆಗುವದರಿಂದ ಕಾಯಿಲೆ ಬರಬಹುದು. ಸೊಂಕಿತ ಸೊಳ್ಳಿಗಳಿಂದ ಡೆಂಘೀರೋಗ ಬರಲು ಕಾರಣ ಎಂದು ಹೇಳಿದರು.

ಆರೋಗ್ಯ ಪ್ರಾಥಮಿಕ ಕೇಂದ್ರ ಡಾ, ಅಗರ್ವಾಲ್ ಮಾತನಾಡಿ, ಡೆಂಘೀಒಂದು ಭಯಂಕರ ರೋಗ ರಾಜ್ಯದಲ್ಲಿ ಬಹುತೇಕ ಕಡೆ ವಿಸ್ತರಸಿದ್ದರಿಂದ ಜಾಗೃತ ವಾಗಿರ ಬೇಕು. ರೋಗ ಬರದಂತೆ ತಡೆಗಟ್ಟಲು ಸ್ವಚ್ಛತೆ ಕಾಯ್ದುಕೊಳ್ಳಬೇಕು. ಮುಖ್ಯವಾಗಿ ಶುದ್ದವಾದ ನೀರು ಕುಡಿಯಬೇಕು, ಸೊಳ್ಳೆ ಕಡಿಯದಂತೆ ಮುನ್ನೆಚ್ಚರಿಕೆ ವಹಿಸಬೇಕು.

ಈ ಸಂದರ್ಭದಲ್ಲಿ ಪುರಸಭೆ ಅಧ್ಯಕ್ಷೆ ಮೆಹಬುಬಿ ನವಲಗುಂದ, ಮುಖ್ಯಾಧಿಕಾರಿ ವಾಯ್ ಜಿ ಗದ್ದಿ ಗೌಡ್ರು, ತಾ.ಪಂಸಿಇಓ, ಶಿಂಧೆ ಶಿಕ್ಷಣ ಸಂಸ್ಥೆ ಪ್ರಾಚಾರ್ಯರು ಎಮ್ ಆರ್ ಮುಂಡರಗಿ, ಎಸ್ ಎಮ್ ಬಳೋಳ್ಳಿ, ವಿದ್ಯಾರ್ಥಿಗಳುಉಪಸ್ಥಿತರಿದ್ದರು, ಜಿ ವಾಯ್ ಕೊರವರ ನಿರೂಪಿಸಿದರು.ಎ.ಎ.ದೊಡ್ಡಮನಿ ಸ್ವಾಗತಿಸಿದರು.

ಡೆಂಘೀ ವೈರಸ್ ಬಗ್ಗೆ ನಿರ್ಲಕ್ಷ್ಯ ತೋರದಿರಿ: ಯರಗುಪ್ಪಿ

ಡೆಂಘೀವೈರಸ್ ಕುರಿತು ಪ್ರತಿಜ್ಞಾವಿಧಿ ಕಾರ್ಯಕ್ರಮ ಉದ್ದೇಶಿಸಿ ಸಮಾಜ ಸೇವಕ ಮಾಬುಸಾಬ ಯರಗುಪ್ಪಿ ಮಾತನಾಡಿದರು.

ನವಲಗುಂದ: ಡೆಂಘೀವೈರಸ್ ನಿಂದ ಉಂಟಾಗುವ ಖಾಯಿಲೆಯು ಸೋಂಕು ಹೊಂದಿದ ಈಡಿಸ್ ಈಜಿಪ್ಟ ಸೊಳ್ಳೆಯಿಂದ ಬರುತ್ತದೆ. ಈ ಕುರಿತು ಮಕ್ಕಳು ಜಾಗೃತವಹಿಸಬೇಕೆಂದು ಸಮಾಜ ಸೇವಕ ಮಾಬುಸಾಬ ಯರಗುಪ್ಪಿ ಅಭಿಪ್ರಾಯ ವ್ಯಕ್ತಪಡಿಸಿದರು.

ಇಲ್ಲಿನ ಸರಕಾರಿ ಮಾದರಿ ಕೇಂದ್ರ ಶಾಲೆ ನಂ-3 ರಲ್ಲಿ ಹಮ್ಮಿಕೊಂಡಿದ್ದ ಡೆಂಘೀವೈರಸ್ ಕುರಿತು ಪ್ರತಿಜ್ಞಾ ವಿಧಿ ಕಾರ್ಯಕ್ರಮ ಉದ್ದೇಶಿಸಿ ಮಾತನಾಡಿದ ಅವರು, ಇದ್ದಕ್ಕಿದ್ದ ಹಾಗೆ ತೀವ್ರ ಜ್ವರ, ತಲೆ ನೋವು, ಮಾಂಸ ಖಂಡ ಕೀಲುಗಳಲ್ಲಿ ವಿಪರೀತ ನೋವು ಕಾಣಿಸಿಕೊಳ್ಳುವುದು. ಈ ಡೆಂಘೀರೋಗದ ಲಕ್ಷಣವಾಗಿದ್ದು, ಎಲ್ಲರೂ ಕಾದು ಆರಿಸಿದ ನೀರನ್ನು ಕುಡಿಯಲು ಬಳಕೆ ಮಾಡಬೇಕು.

ಪ್ರಧಾನ ಗುರುಗಳಾದ ಎಸ್. ಎಸ್. ಜೋಶಿ ಮಾತನಾಡಿ, ಸೊಳ್ಳೆಗಳ ನಿಯಂತ್ರಣದಿಂದ ಮಾತ್ರ ಈ ವೈರಸ್ ಹತೋಟಿಗೆ ತರಬಹುದು. ಅದಕ್ಕೆ ಮಕ್ಕಳು ಮಲಗುವ ಕೋಣೆಯಲ್ಲಿ ಸೊಳ್ಳೆ ಪರದೆಯ ಉಪಯೋಗ ಮಾಡಬೇಕು ಎಂದರು.

ಈ ಸಂದರ್ಭದಲ್ಲಿ ಶಾಲಾ ಆಡಳಿತ ಮಂಡಳಿತ ವತಿಯಿಂದ ನಾಲ್ಕು ದಿನಕ್ಕೊಮ್ಮೆ ನೀರು ಬಿಡುವಂತೆ ಪುರಸಭೆ ಸಿಬಂದಿಗಳಿಗೆ ಮನವಿ ನೀಡಿ ಒತ್ತಾಯ ಮಾಡಲಾಯಿತು.

ಈ ವೇಳೆ ರಿಯಾಜಅಹ್ಮದ ನಾಶಿಪುಡಿ, ಪುರಸಭೆಯ ಸಮುದಾಯ ಸಂಘಟಕ ಜಗದೀಶ ಹೂಗಾರ, ಚೇತನಾ ಪೂಜಾರ, ಬಸವರಾಜ ಹೆಬಸೂರ, ಎಸ್.ಡಿ.ಎಂ.ಸಿ ಮಾಜಿ ಅಧ್ಯಕ್ಷ ಅಡಿವೆಪ್ಪ ಶಿರಸಂಗಿ, ಎಸ್.ಡಿ.ಎಂ.ಸಿ ಸದಸ್ಯರಾದ ಮಹಮ್ಮದ ತಾಜುದ್ದೀನ ಹುನಗುಂದ, ಶಿಕ್ಷಕರಾದ ಶಿವಯೋಗಿ ಜಂಗಣ್ಣವರ, ಎ.ಎಸ್. ಹುಂಡೇಕಾರ, ಕೆ.ಕೆ.ಮಂಕಣಿ, ಕೆ.ಎಫ್.ಬಂಟಿ ಉಪಸ್ಥಿತರಿದ್ದರು.

ಅತಿವೃಷ್ಟಿಯಿಂದಾದ ಬೆಳೆ ಹಾನಿ ಕುರಿತು ಸಭೆ

ಗದಗ: ಜಿಲ್ಲಾಧಿಕಾರಿ ವೈಶಾಲಿ ಎಂ.ಎಲ್.ಅವರ ಅಧ್ಯಕ್ಷತೆಯಲ್ಲಿ ಮಂಗಳವಾರ ಜಿಲ್ಲಾಡಳಿತ ಭವನದಲ್ಲಿ ಪ್ರಸಕ್ತ ಸಾಲಿನ ಅತಿವೃಷ್ಟಿಯಿಂದಾದ ಹಾನಿಯ ಕುರಿತು ಸಭೆ ಜರುಗಿತು.

ಅಧಿಕ ಮಳೆಯಿಂದಾಗುವ ಅತಿವೃಷ್ಟಿ ನಿಯಂತ್ರಣಕ್ಕೆ ಜಿಲ್ಲೆಯ ವಿವಿಧ ಇಲಾಖೆಯ ಅಧಿಕಾರಿಗಳು ತಮ್ಮ ಇಲಾಖೆಗೆ ಸಂಬಂಧಪಟ್ಟ ಮುಂಜಾಗ್ರತಾ ಕ್ರಮಗಳನ್ನು ಕೈಗೊಳ್ಳುವ ಮೂಲಕ ಜನಜಾನುವಾರುಗಳ ಜೀವಹಾನಿ ತಡೆಗೆ ಮುಂದಾಗಬೇಕು ಹಾಗೂ ಸಾರ್ವಜನಿಕರ ಆಸ್ತಿ ಪಾಸ್ತಿ ಹಾನಿ ತಪ್ಪಿಸಲು ಅಗತ್ಯದ ಮುಂಜಾಗ್ರತಾ ಕ್ರಮಗಳನ್ನು ಕೈಗೊಳ್ಳಬೇಕೆಂದು ಸೂಚಿಸಿದರು.

ಅತಿವೃಷ್ಟಿಯಿಂದ ಪ್ರವಾಹ ಉಂಟಾಗಬಹುದಾದ ಜಿಲ್ಲೆಯ 11 ಗ್ರಾಮಗಳು ಹಾಗೂ ನಗರ ಪ್ರದೇಶದ 14 ವಾರ್ಡಗಳನ್ನು ಗುರುತಿಸಲಾಗಿದೆ. ಅಧಿಕ ಪ್ರಮಾಣದ ಮಳೆ ಸುರಿದಲ್ಲಿ ತಕ್ಷಣ ಅಧಿಕಾರಿಗಳು ಗುರುತಿಸಲಾದ ಪ್ರದೇಶಗಳಿಗೆ ಭೇಟಿ ನೀಡಿ ಪರಿಸ್ಥಿತಿ ನಿಯಂತ್ರಣ ಕುರಿತಂತೆ ಕ್ರಮ ವಹಿಸಬೇಕು ಎಂದರು.

ಮಲಪ್ರಭಾ ಹಾಗೂ ಬೆಣ್ಣೆಹಳ್ಳ ಪ್ರವಾಹದಿಂದ ಹಾನಿಗೊಳಗಾದ ಜನವಸತಿ ಪ್ರದೇಶಗಳಲ್ಲಿ ಅಗತ್ಯವಿದ್ದಲ್ಲಿ ಕಾಳಜಿ ಕೇಂದ್ರ ತೆರೆಯಲು ಈಗಾಗಲೇ ನರಗುಂದ ತಾಲೂಕಿನ 12, ರೋಣ ತಾಲೂಕಿನ 16 ಸ್ಥಳಗಳನ್ನು ಗುರುತಿಸಲಾಗಿದೆ. ಅದೇ ತರಹ ಮುಂಡರಗಿ ತಾಲೂಕಿನ 8, ಶಿರಹಟ್ಟಿ ತಾಲೂಕಿನ 10 ಸ್ಥಳಗಳನ್ನು ಗುರುತಿಸಿದೆ.ಅದರಂತೆ 4 ಗೋಶಾಲೆ ತೆರೆಯಲು ಸ್ಥಳ ನಿಗದಿಪಡಿಸಿ ಇಟ್ಟುಕೊಳ್ಳಲಾಗಿದೆ ಎಂದರು.

ಸಭೆಯಲ್ಲಿ ಜಿಲ್ಲಾ ಪಂಚಾಯತ್ ಮುಖ್ಯ ಕಾರ್ಯನಿರ್ವಹಣಾಧಿಕಾರಿ ಭರತ್ ಎಸ್, ಹೆಚ್ಚುವರಿ ಜಿಲ್ಲಾಧಿಕಾರಿ ಅನ್ನಪೂರ್ಣ ಎಂ, ಉಪವಿಭಾಗಾಧಿಕಾರಿ ವೆಂಕಟೇಶ ನಾಯ್ಕ, ಜಂಟಿ ಕೃಷಿ ನಿರ್ದೇಶಕಿ ತಾರಾಮಣಿ, ನಗರಾಭಿವೃದ್ಧಿ ಕೋಶದ ಯೋಜನಾ ನಿರ್ದೇಶಕ ಮಾರುತಿ ಬ್ಯಾಕೊಡ್, ಲೋಕೋಪಯೋಗಿ ಇಲಾಖೆಯ ಕಾರ್ಯಪಾಲಕ ಅಭಿಯಂತರ ರಮೇಶ ಪಾಟೀಲ, ಪ್ರಾದೇಶಿಕ ಸಾರಿಗೆ ಅಧಿಕಾರಿ ಮಂಜುನಾಥ ಶಿರಾಳ ಸೇರಿದಂತೆ ವಿವಿಧ ಇಲಾಖೆಯ ಅಧಿಕಾರಿಗಳು ಉಪಸ್ಥಿತರಿದ್ದರು.

ಅತಿವೃಷ್ಟಿ ನಿಯಂತ್ರಣಕ್ಕೆ ಜಿಲ್ಲೆಯ ವಿವಿಧ ಇಲಾಖೆಗೆ ಸಂಬಂಧಪಟ್ಟ ಅಧಿಕಾರಿಗಳೊಂದಿಗೆ ಜಿಲ್ಲಾಧಿಕಾರಿ ಅಧ್ಯಕ್ಷತೆಯಲ್ಲಿ ಸಭೆ ನಡೆಯಿತು.

> ಅತಿವೃಷ್ಟಿಯಿಂದಾಗುವ ಮನೆ ಹಾಗೂ ಬೆಳೆ ಹಾನಿಗೆ ಸರಕಾರದ ನಿರ್ದೇಶನದಂತೆ ಕ್ರಮ ವಹಿಸಿ ಪರಿಹಾರ ವಿತರಣೆ ಮಾಡಬೇಕು. ಅಗತ್ಯವಿದ್ದಲ್ಲಿ ಜಂಟಿ ಸಮೀಕ್ಷೆ ಮೂಲಕ ಹಾನಿಯ ಪ್ರಮಾಣ ಗುರುತಿಸಿ ಪರಿಹಾರಕ್ಕೆ ಮುಂದಾಗುವಂತೆ ಸೂಚಿಸಿದರು.
>
> -ವೈಶಾಲಿ ಎಂ.ಎಲ್
> ಜಿಲ್ಲಾಧಿಕಾರಿ

ನಗರದ ರಾಷ್ಟ್ರೋತ್ಥಾನ ವಿದ್ಯಾ ಕೇಂದ್ರದಲ್ಲಿ ಡೆಂಗ್ಯೂ ಜ್ವರ ನಿಯಂತ್ರಣದ ಕುರಿತು ಜಾಗೃತಿ ಕಾರ್ಯಕ್ರಮ ನಡೆಯಿತು. ವಿಜ್ಞಾನ ಶಿಕ್ಷಕರಾದ ಮನೋಜ ಖೋತ್ ಇವರು ಡೆಂಗ್ಯೂ ಜ್ವರದ ಲಕ್ಷಣಗಳು, ರೋಗ ಹರಡುವ ಬಗೆ ಹಾಗೂ ನಿಯಂತ್ರಣಾ ಕ್ರಮಗಳ ಕುರಿತು ಸವಿವರವಾಗಿ ತಿಳಿಸಿಕೊಟ್ಟರು. ಹಿರಿಯ ಶಿಕ್ಷಕ ರಂಗನಾಥ ಕುಲಕರ್ಣಿ ಪ್ರತಿಜ್ಞಾವಿಧಿಯನ್ನು ಬೋಧಿಸಿದರು. ಜಾಗೃತಿ ಕಾರ್ಯಕ್ರಮದಲ್ಲಿ ಶಾಲೆಯ ಪ್ರಾಚಾರ್ಯ ಅನಿತಾ ರೈ, ಶಿಕ್ಷಕ ಶಿಕ್ಷಕೇತರ ಸಿಬ್ಬಂದಿ ವರ್ಗ, ಎಲ್ಲ ವಿದ್ಯಾರ್ಥಿಗಳು ಉಪಸ್ಥಿತರಿದ್ದರು.

ಆಸ್ತಿ ನಗದೀಕರಣ ರಾಜ್ಯ ಸರಕಾರ ದಿವಾಳಿತನಕ್ಕೆ ಸಾಕ್ಷಿ

ಗದಗ: ರಾಜ್ಯದ ಕಾಂಗ್ರೆಸ್ ಸರಕಾರ ಬಡ ಜನ ಹಾಗೂ ಸಾಮಾನ್ಯ ಜನರ ಮೇಲೆ ಒಂದಾದ ಮೇಲೆ ಒಂದು ಬರೆ ಎಳೆಯುತ್ತಿದೆ. ಕಳೆದ ವರ್ಷ ಆಸ್ತಿ ನೋಂದಣಿಯ ಸ್ಟ್ಯಾಂಪ್ ಡ್ಯೂಟಿಯನ್ನು ಹೆಚ್ಚಿಸಿದ್ದು, ಮೋಟರ್ ವೆಹಿಕಲ್ ಟ್ಯಾಕ್ಸ್, ಹಾಲು, ಮದ್ಯದ ದರ ಹೆಚ್ಚಿಸಿ ಹಾಗೂ ಇತ್ತೀಚೆಗೆ ಪೆಟ್ರೋಲ್ ಡೀಸೆಲ್ ದರ ಹೆಚ್ಚಿಸಿ ಬಡವರಿಗೆ ನೇರವಾಗಿ ಬರೆ ಎಳೆದಿದೆ. ಎಲ್ಲ ವರ್ಗದ ಬಡವರ ಹೆಸರಿನಲ್ಲಿ ಆಯ್ಕೆಯಾದ ಕಾಂಗ್ರೆಸ್ ಅವರಿಗೇ ದ್ರೋಹ ಮಾಡಿದೆ. ಈಗ ಆಸ್ತಿ ನಗದೀಕರಣ ಮಾಡಲು ಹೊರಟಿರುವ ಕಾಂಗ್ರೆಸ್ ಸರಕಾರ ಸಂಪೂರ್ಣ ದಿವಾಳಿಯಾಗಿರುವುದು ಇದಕ್ಕೆ ಸಾಕ್ಷಿ ಎಂದು ಮಾಜಿ ಮುಖ್ಯಮಂತ್ರಿ ಹಾಗೂ ಸಂಸದ ಬಸವರಾಜ ಬೊಮ್ಮಾಯಿ ಆರೋಪಿಸಿದ್ದಾರೆ.

ನಗರದ ಮಾಧ್ಯಮಗಳೊಂದಿಗೆ ಮಾತನಾಡಿದ ಅವರು, ಒಂದು ಕುಟುಂಬ ಆರ್ಥಿಕ ಸಂಕಷ್ಟದಲ್ಲಿದ್ದಾಗ ಅದು ಕೊನೆಯದಾಗಿ ಪಿತ್ರಾರ್ಜಿತ ಆಸ್ತಿ ಮಾರುವುದು. ಅದೇ ರೀತಿ ಈ ಸರಕಾರ ಕೊನೆಯ ಹಂತ ತಲುಪಿದೆ. ರಾಜ್ಯದ ಸಾವಿರಾರು ವರ್ಷದ ಆಸ್ತಿಯನ್ನು ಮಾರಲು ಮತ್ತು ನಗದೀಕರಣ ಮಾಡಲು ಹೊರಟಿರುವುದು ರಾಜ್ಯವನ್ನು ಹಣಕಾಸಿನ ದುರ್ಗತಿಗೆ ತೆಗೆದುಕೊಂಡು ಹೋಗಿರುವುದು ಸಾಕ್ಷಿ. ಈ ರೀತಿಯ ಕ್ರಮಗಳನ್ನು ಹಿಂದಿನ ಯಾವುದೇ ಸರಕಾರಗಳು ತೆಗೆದುಕೊಂಡಿರಲಿಲ್ಲ ಎಂದು ಹೇಳಿದ್ದಾರೆ.

ಈಗಾಗಲೇ ಬಜೆಟ್ ನಲ್ಲಿ 1.05 ಲಕ್ಷ ಕೋಟಿ ಸಾಲವನ್ನು ರಾಜ್ಯ ಸರಕಾರ ಪಡೆದುಕೊಳ್ಳುತ್ತಿದ್ದು, ಮತ್ತು ಸುಮಾರು 20 ಸಾವಿರ ಕೋಟಿ ರೂ. ಹೊಸ ತೆರಿಗೆಯ ಭಾರವನ್ನು ರಾಜ್ಯದ ಬಡ ಜನತೆಯ ಮೇಲೆ ಹೇರುತ್ತಿದ್ದು, ಈ ಎಲ್ಲದರ ಬಗ್ಗೆಯೂ ಕೂಡ ಸಂಪೂರ್ಣ ವಿವರಗಳನ್ನು ಮುಖ್ಯಮಂತ್ರಿಗಳು ಜನರಿಗೆ ಕೊಡಬೇಕು ಎಂದು ಆಗ್ರಹಿಸಿದರು.

ವೈದ್ಯಕೀಯ ವೆಚ್ಚ ನೀಡಲು ವಿಮಾ ಕಂಪನಿಗೆ ಆದೇಶ

ಧಾರವಾಡ: ಟೋಲ್ ನಾಕಾದ ಹತ್ತಿರ ಇರುವ ಹೋಟೆಲ್ ಸ್ನೇಹ ಸಾಗರದ ಮಾಲೀಕರಾದ ಸುಧಾಕರ ಶೆಟ್ಟಿ ಅನ್ನುವವರು ಹಲವು ವರ್ಷಗಳಿಂದ ಎದುರುದಾರ ಕೇರ್ ಹೆಲ್ತ್ ವಿಮಾ ಕಂಪನಿಯ ಜತೆ ಒಡಂಬಡಿಕೆ ಮಾಡಿಕೊಂಡಿದ್ದರು. ಕಳೆದ ಅವಧಿಯಲ್ಲಿ 14,977ರೂ. ಪ್ರೀಮಿಯಮ್ ಹಣ ಕಟ್ಟಿ ದೂರುದಾರ ಕುಟುಂಬದ ಎಲ್ಲ ಸದಸ್ಯರ ಹೆಲ್ತ್ ವಿಮಾ ಪಾಲಸಿ ಪಡೆದಿದ್ದರು. ಖರ್ಚು ವೆಚ್ಚ ಭರಿಸಿಕೊಡುವಂತೆ ದಾಖಲೆಗಳ ಸಮೇತ ಎದುರುದಾರ ವಿಮಾ ಕಂಪನಿಗೆ ಕ್ಲೇಮ್ ಅರ್ಜಿ ಸಲ್ಲಿಸಿದ್ದರು. ದೂರುದಾರರಿಗೆ ರಕ್ತ ದೊತ್ತಡ ಕಾಯಿಲೆ ಇದ್ದು ವಿಮಾ ಪಾಲಸಿ ಪಡೆಯುವಾಗ ಆ ಸಂಗತಿಯನ್ನು ತಿಳಿಸಿಲ್ಲ ಅನ್ನುವ ಕಾರಣದ ಮೇಲೆ ಅವರ ಕ್ಲೇಮನ್ನು ಎದುರುದಾರ ವಿಮಾ ಕಂಪನಿಯವರು ತಿರಸ್ಕರಿಸಿದ್ದರು. ವಿಮಾ ಕ್ಲೇಮು ತಿರಸ್ಕರಿಸಲು ಬರುವುದಿಲ್ಲ ಅಂತಾ ಮಾನ್ಯ ಸರ್ವೋಚ್ಚ ನ್ಯಾಯಾಲಯದ ಆದೇಶವಿದೆ. ಆದರೂ ಎದುರುದಾರ ವಿಮಾ ಕಂಪನಿಯವರು ಕ್ಲೇಮನ್ನ ತಿರಸ್ಕರಿಸಿರುವುದು ಗ್ರಾಹಕರ ರಕ್ಷಣಾ ಕಾಯ್ದೆ ಅಡಿ ಸೇವಾ ನ್ಯೂನ್ಯತೆ ಆಗುತ್ತದೆ ಅಂತಾ ಆಯೋಗ ಅಭಿಪ್ರಾಯಪಟ್ಟು ತೀರ್ಪು ನೀಡಿದೆ.

ತೀರ್ಪು ನೀಡಿದ ಒಂದು ತಿಂಗಳ ಒಳಗಾಗಿ ಕ್ಲೇಮು ತಿರಸ್ಕರಿಸಿದ ದಿನಾಂಕದಿಂದ ಶೇಕಡಾ 8% ರಂತೆ ಬಡ್ಡಿ ಲೆಕ್ಕ ಹಾಕಿ ದೂರುದಾರ ಹೆಂಡತಿಯ ಆಸ್ಪತ್ರೆಯ ಖರ್ಚು ವೆಚ್ಚ ರೂ.38,035 ಕೊಡುವಂತೆ ಆಯೋಗ ಎದುರುದಾರರಿಗೆ ನಿರ್ದೇಶಿಸಿದೆ. ದೂರುದಾರರಿಗೆ ಆಗಿರುವ ಅನಾನುಕೂಲ ಮತ್ತು ಮಾನಸಿಕ ತೊಂದರೆಗಾಗಿ ರೂ.50,000 ಪರಿಹಾರ ಹಾಗೂ ರೂ.10,000 ಪ್ರಕರಣದ ಖರ್ಚು ವೆಚ್ಚ ನೀಡುವಂತೆ ಆಯೋಗ ಎದುರುದಾರ ವಿಮಾ ಕಂಪನಿಯವರಿಗೆ ಆಯೋಗ ಸೂಚಿಸಿದೆ.

ಧಾರವಾಡ: 2024-25 ನೇ ಸಾಲಿನ ವಿಟಿಯು ಅಂತರಕಾಲೇಜು ಬ್ಯಾಡ್ಮಿಂಟನ್ ಪಂದ್ಯಾವಳಿಯಲ್ಲಿ ಧಾರವಾಡದ ಶ್ರೀ ಧರ್ಮಸ್ಥಳ ಮಂಜುನಾಥೇಶ್ವರ ಅಭಿಯಾಂತ್ರಿಕ ಮತ್ತು ತಾಂತ್ರಿಕ ಮಹಾವಿದ್ಯಾಲಯ, ಧವಳಗಿರಿ, ಬ್ಯಾಡ್ಮಿಂಟನ್ ಮಹಿಳಾ ತಂಡವು, 2 ನೇ ಸ್ಥಾನವನ್ನು ಪಡೆದುಕೊಂಡಿದೆ. ಪಂದ್ಯಾವಳಿಯು ಧಾರವಾಡದ ಶ್ರೀ ಧರ್ಮಸ್ಥಳ ಮಂಜುನಾಥೇಶ್ವರ ಅಭಿಯಾಂತ್ರಿಕ ಮತ್ತು ತಾಂತ್ರಿಕ ಮಹಾವಿದ್ಯಾಲಯ, ಧವಳಗಿರಿಯಲ್ಲಿ ನಡೆದಿತ್ತು. ಕಾಲೇಜು ಆಡಳಿತ ಮಂಡಳಿ, ಪ್ರಾಂಶುಪಾಲರು, ಸಿಬಂದ್ದಿ ಹಾಗೂ ವಿದ್ಯಾರ್ಥಿಗಳು ತಂಡದ ಎಲ್ಲ ಆಟಗಾರರರನ್ನು ಅಭಿನಂದಿಸಿದ್ದಾರೆ.

ವಸತಿ ನಿಲಯಗಳಿಗೆ ಲೋಕಾ ಧಿಡೀರ್ ಭೇಟಿ

ಗದಗ : ಉಪಲೋಕಾಯುಕ್ತ ಕೆ.ಎನ್.ಫಣೀಂದ್ರ, ರಾಜೀವ ಗಾಂಧಿ ನಗರದ ವಸತಿ ನಿಲಯ ಹಾಗೂ ಮುಂಡರಗಿ ರಸ್ತೆಯ ವಸತಿ ನಿಲಯಕ್ಕೆ ಅನೀರಿಕ್ಷಿತವಾಗಿ ಧಿಡೀರ್ ಭೇಟಿ ನೀಡುವ ಮೂಲಕ ವ್ಯವಸ್ಥೆಯನ್ನು ಪರಿಶೀಲಿನೆ ನಡೆಸಿದರು. ಕರ್ನಾಟಕ ಲೋಕಾಯುಕ್ತ ಸಂಪನ್ಮೂಲ ಅಧಿಕಾರಿ ಪ್ರಕಾಶ ಎಲ್ ನಾಡಗೇರ, ಕರ್ನಾಟಕ ಲೋಕಾಯುಕ್ತ ಉಪನಿಬಂಧಕರಾದ ಅಮರನಾರಾಯಣ ಕೆ, ಜಿಲ್ಲಾ ಕಾನೂನು ಸೇವಾ ಪ್ರಾಧಿಕಾರದ ಸದಸ್ಯ ಕಾರ್ಯದರ್ಶಿ ಸಿ.ಎಸ್. ಶಿವನಗೌಡರ, ಉಪಲೋಕಾಯುಕ್ತರ ಆಪ್ತ ಕಾರ್ಯದರ್ಶಿ ಕಿರಣ ಪಿ.ಎಂ.ಪಾಟೀಲ, ಕರ್ನಾಟಕ ಲೋಕಾಯುಕ್ತ ಗದಗ ಕಚೇರಿಯ ಪೊಲೀಸ ಅಧೀಕ್ಷಕ ಸತೀಶ ಚಿಟಗುಬ್ಬಿ, ಜಿಲ್ಲಾಧಿಕಾರಿ ವೈಶಾಲಿ ಎಂ.ಎಲ್, ಜಿಲ್ಲಾ ಪೊಲೀಸ್ ವರಿಷ್ಠಾಧಿಕಾರಿ ಬಿ.ಎಸ್. ನೇಮಗೌಡ, ಜಿ.ಪಂ. ಮುಖ್ಯ ಕಾರ್ಯನಿರ್ವಹಣಾಧಿಕಾರಿ ಭರತ್ ಎಸ್, ಡಾ. ವೆಂಕಟೇಶ ನಾಯ್ಕ ಉಪಸ್ಥಿತರಿದ್ದರು.

ಡೆಂಘೀ ಮುಕ್ತ ಜಿಲ್ಲೆಗೆ ನಮ್ಮ ಆದ್ಯತೆ: ಜಿಲ್ಲಾಧಿಕಾರಿ ಮನವಿ

ಧಾರವಾಡ: ಧಾರವಾಡ ಜಿಲ್ಲೆಯನ್ನು ಡೆಂಘೀ ಮುಕ್ತ ಜಿಲ್ಲೆಯನ್ನಾಗಿಸಲು ಜಿಲ್ಲಾಡಳಿತ ಪಣತೊಟ್ಟಿದ್ದು, ಆರೋಗ್ಯ ಇಲಾಖೆ ಹಾಗೂ ನೋಡಲ್ ಅಧಿಕಾರಿಗಳು ಸಕ್ರಿಯವಾಗಿ ತೊಡಗಿಸಿಕೊಳ್ಳಬೇಕು. ಸಾರ್ವಜನಿಕರು ಸಹಕಾರ ನೀಡಬೇಕು. ಡೆಂಘೀ ಜನಜಾಗೃತಿ ಮತ್ತು ಡೆಂಘೀಮುಕ್ತ ಜಿಲ್ಲೆ ಅಭಿಯಾನಕ್ಕೆ ಎಲ್ಲರೂ ಕೈ ಜೋಡಿಸಿ, ಯಶಸ್ವಿಗೊಳಿಸಬೇಕೆಂದು ಜಿಲ್ಲಾಧಿಕಾರಿ ದಿವ್ಯ ಪ್ರಭು ಮನವಿ ಮಾಡಿದರು.

ನಗರದ ನಿವೇದಿತಾ ಆದರ್ಶ ವಿದ್ಯಾಲಯ ಆವರಣದಲ್ಲಿ ಜಿಲ್ಲಾಡಳಿತ, ಜಿಲ್ಲಾ ಪಂಚಾಯತ, ಆರೋಗ್ಯ ಮತ್ತು ಕುಟುಂಬ ಕಲ್ಯಾಣ ಇಲಾಖೆ, ಶಾಲಾ ಶಿಕ್ಷಣ ಮತ್ತು ಸಾಕ್ಷರತಾ ಇಲಾಖೆ ಜಂಟಿಯಾಗಿ ಆಯೋಜಿಸಿದ್ದ ಜಿಲ್ಲಾ ಮಟ್ಟದ ಡೆಂಘೀ ಜನಜಾಗೃತಿ ಕಾರ್ಯಕ್ರಮ ಉದ್ಘಾಟಿಸಿ ಮಾತನಾಡಿದ ಅವರು, ಜಿಲ್ಲೆಯ ಶಾಸಕರ, ಸಚಿವರ ಮತ್ತು ಕೇಂದ್ರ ಮಂತ್ರಿಗಳ ಮಾರ್ಗದರ್ಶನದಲ್ಲಿ ರಾಜ್ಯದಲ್ಲಿಯೇ ಪ್ರಥಮ ಬಾರಿಗೆ ಧಾರವಾಡ ಜಿಲ್ಲೆಯಾದ್ಯಂತ 1748 ಶಾಲಾ ಕಾಲೇಜುಗಳಲ್ಲಿ ಏಕಕಾಲಕ್ಕೆ ಡೆಂಘೀ ಜನಜಾಗೃತಿ ಕಾರ್ಯಕ್ರಮಗಳನ್ನು ಆಯೋಜಿಸಲಾಗಿದೆ. ಕುಂದಗೋಳ, ಹುಬ್ಬಳ್ಳಿ, ನವಲಗುಂದ ತಾಲೂಕುಗಳಲ್ಲಿ ಸ್ವತಃ ಶಾಸಕರು ಭಾಗವಹಿಸಿ, ಕಾರ್ಯಕ್ರಮ ಪ್ರೋತ್ಸಾಹಿಸಿದ್ದಾರೆ.

ಶಾಲಾ ಶಿಕ್ಷಣ ಮತ್ತು ಸಾಕ್ಷರತಾ ಇಲಾಖೆ ಜಂಟಿಯಾಗಿ ಆಯೋಜಿಸಿದ್ದ ಜಿಲ್ಲಾ ಮಟ್ಟದ ಡೆಂಘೀಜನಜಾಗೃತಿ ಕಾರ್ಯಕ್ರಮ ಉದ್ಘಾಟಿಸಿ ಮಾತನಾಡಿದರು.

ಗಮನ ಸೆಳೆದ ಡೆಂಘೀಮಾದರಿಗಳು

ಕಾರ್ಯಕ್ರಮಕ್ಕೆ ಆಗಮಿಸಿದ್ದ ವಿದ್ಯಾರ್ಥಿಗಳನ್ನು ಮತ್ತು ಸಾರ್ವಜನಿಕರನ್ನು ಆರೋಗ್ಯ ಇಲಾಖೆ ಹಾಗೂ ಸರಕಾರಿ ಶಾಲೆಗಳ ಮಕ್ಕಳು ರಚಿಸಿದ ಡೆಂಘೀಸಾಂಕ್ರಾಮಿಕ ರೋಗಕ್ಕೆ ಕಾರಣವಾಗುವ ಈಡಿಸ್ ಈಜಿಪ್ಟೆ ಸೊಳ್ಳೆಯ ಜೀವನಚಕ್ರ ಬಿಂಬಿಸುವ ಮಾದರಿಗಳು ಆಕರ್ಷಿಸಿ, ಗಮನ ಸೆಳೆದವು. ಡೆಂಘೀಜಾಗೃತಿಗಾಗಿ ಬ್ಯಾನರ್, ಕರಪತ್ರ, ಪೋಸ್ಟರ್‌ಗಳನ್ನು ಕಾರ್ಯಕ್ರಮದಲ್ಲಿ ಬಿಡುಗಡೆ ಮಾಡಿ, ಹಂಚಲಾಯಿತು. ವೇದಿಕೆಯಲ್ಲಿ ಜಿಲ್ಲಾ ಪಂಚಾಯತ ಉಪಕಾರ್ಯದರ್ಶಿ ಬಿ.ಎಸ್. ಮುಗನೂರಮಠ,ಎಸ್.ಎಸ್.ಕೆಳದಿಮಠ, ಮಲೇರಿಯಾ ನಿಯಂತ್ರಣಾಧಿಕಾರಿ ಡಾ. ಮಂಜುನಾಥ ಸೊಪ್ಪಿಮಠ, ಶಿಕ್ಷಣ ಇಲಾಖೆ ಡಿವೈಪಿಸಿ ಎಸ್.ಎಂ.ಹುಡೇದಮನಿ, ಧಾರವಾಡ ಶಹರ ಶಿಕ್ಷಣಾಧಿಕಾರಿ ಅಶೋಕ ಸಿಂದಗಿ, ಆದರ್ಶ ವಿದ್ಯಾಲಯದ ಪ್ರಾಂಶುಪಾಲ ಎಚ್.ಎಸ್. ಉಪ್ಪಾರ, ನಿವೇದಿತಾ ಶಾಲೆಯ ಪ್ರಾಂಶುಪಾಲ ಪಟ್ಟಣಕೊಡಿ ಅಧಿಕಾರಿಗಳು ಉಪಸ್ಥಿತರಿದ್ದರು. ಜಿಲ್ಲಾ ಆರ್.ಸಿ.ಎಚ್.ಓ ಅಧಿಕಾರಿ ಡಾ.ಸುಜಾತಾ ಹಸಮಿಮಠ ವಿದ್ಯಾರ್ಥಿಗಳಿಗೆ, ಸಾರ್ವಜನಿಕರಿಗೆ ಡೆಂಘೀ ಪ್ರತಿಜ್ಞಾ ವಿಧಿ ಭೋದಿಸಿ ಕಾರ್ಯಕ್ರಮ ನಿರೂಪಿಸಿದರು.

> ಜಿಲ್ಲೆಯಲ್ಲಿ ಈಗಾಗಲೇ ಮನೆಮನೆ ಆರೋಗ್ಯ ಮತ್ತು ಲಾರ್ವಾ ಸಮೀಕ್ಷೆ ನಡೆದಿದ್ದು, ಅದನ್ನು ಶೀಘ್ರದಲ್ಲಿ ಪೂರ್ಣಗೊಳಿಸಲಾಗುವುದು. ಡೆಂಘೀಪ್ರಕರಣ ಹೆಚ್ಚು ಕಂಡು ಬರುವ ಗ್ರಾಮ ಅಥವಾ ನಗರಗಳಲ್ಲಿ ಫೀವರ್ ಕ್ಲಿನಿಕ್ ತೆರೆಯಲು ಆರೋಗ್ಯ ಇಲಾಖೆಗೆ ಸೂಚಿಸಲಾಗಿದೆ. ಅಗತ್ಯವೆನಿಸಿದಲ್ಲಿ ಡೆಂಘೀಚಿಕಿತ್ಸೆಗಾಗಿ ಜಿಲ್ಲಾ ಆಸ್ಪತ್ರೆಯಲ್ಲಿ ಸುಮಾರು 20 ಹಾಸಿಗೆಗಳ ಪ್ರತ್ಯೇಕ ವಾರ್ಡ ಸಜ್ಜುಗೊಳಿಸಲಾಗಿದೆ. ಎಲ್ಲ ಸರಕಾರಿ ಆಸ್ಪತ್ರೆಗಳಲ್ಲಿ ಅಗತ್ಯ ಔಷಧಿ, ಚಿಕಿತ್ಸೆಗೆ ಸೌಲಭ್ಯಗಳನ್ನು ದಾಸ್ತಿಕರಿಸಲು ಆರೋಗ್ಯ ಇಲಾಖೆಗೆ ನಿರ್ದೇಶನ ನೀಡಲಾಗಿದೆ ಎಂದು ತಿಳಿಸಿದರು.
>
> -ದಿವ್ಯ ಪ್ರಭು ಜಿಲ್ಲಾಧಿಕಾರಿ

ಸಮಾಚಾರ ಸಣ್ಣದಲ್ಲ

ವಿಶ್ವ ಸಿಕೆಲ್ ಸೆಲ್ ದಿನ ಕಾರ್ಯಕ್ರಮ ಇಂದು

ಕಾರವಾರ: ಜಿಲ್ಲಾಆರೋಗ್ಯ ಮತ್ತು ಕುಟುಂಬ ಕಲ್ಯಾಣ ಇಲಾಖೆ ಹಾಗೂ ಜಿಲ್ಲಾ ಪರಿಶಿಷ್ಟ ವರ್ಗಗಳ ಕಲ್ಯಾಣ ಇಲಾಖೆ ವತಿಯಿಂದ ವಿಶ್ವ ಸಿಕೆಲ್ ಸೆಲ್ ದಿನದ ಕಾರ್ಯಕ್ರಮವು ಜೂ.19 ರಂದು ಬೆಳಗ್ಗೆ 10.30 ಗಂಟೆಗೆ ಜಿಲ್ಲಾ ಪಂಚಾಯತ್ ಆವರಣದಲ್ಲಿ ನಡೆಯಲಿದೆ. ಕಾರ್ಯಕ್ರಮವನ್ನು ಮೀನುಗಾರಿಕೆ ಮತ್ತು ಬಂದರು ಒಳನಾಡು ಜಲಸಾರಿಗೆ ಹಾಗೂ ಜಿಲ್ಲಾ ಉಸ್ತುವಾರಿ ಸಚಿವ ಮಂಕಾಳ ಎಸ್ ವೈದ್ಯ ಉದ್ಘಾಟಿಸಲಿದ್ದಾರೆ.

ಡಿಪ್ಲೊಮಾ ಕೋರ್ಸ್‌ಗಳ ಪ್ರವೇಶ ಅವಧಿ ವಿಸ್ತರಣೆ

ಕಾರವಾರ: ಪ್ರಸಕ್ತ ಸಾಲಿನ ಡಿಪ್ಲೋಮಾ ಪ್ರವೇಶಕ್ಕೆ ಸಂಬಂಧಿಸಿದಂತೆ ಪ್ರಥಮ ಸೆಮಿಸ್ಟರ್ ಸರ್ಕಾರಿ ಪಾಲಿಟೆಕ್ನಿಕ್, ಕಾರವಾರದಲ್ಲಿ ಪ್ರವೇಶ ಪಡೆಯಲು ಅವಧಿಯನ್ನು ಜೂನ್ 29ರ ವರೆಗೆ ವಿಸ್ತರಿಸಲಾಗಿದೆ. ಸಂಸ್ಥೆಯಲ್ಲಿ ಡಿಪ್ಲೋಮಾ ಇನ್ ಅಟೋಮೊಬೈಲ್ ಇಂಜಿನಿಯರಿಂಗ್ ಮತ್ತು ಡಿಪ್ಲೋಮಾ ಇನ್ ಕಮರ್ಷಿಯಲ್ ಪ್ರಾಕ್ಟೀಸ್ (ನಾನ್ ಇಂಜಿನಿಯರಿಂಗ್) ಕೋರ್ಸ್‌ಗಳ ಸೀಟುಗಳು ಖಾಲಿ ಇವೆ. ಕಾರಣ ಅರ್ಹವಿರುವ ವಿದ್ಯಾರ್ಥಿಗಳು ಜೂನ್ 29ರ ಒಳಗಾಗಿ ನಿಗದಿತ ಶುಲ್ಕವನ್ನು ಮತ್ತು ಸಂಬಂಧಿಸಿದ ಪ್ರಮಾಣ ಪತ್ರವನ್ನು ಸಲ್ಲಿಸಿ ಪ್ರವೇಶ ಪಡೆದುಕೊಳ್ಳಬಹುದಾಗಿದೆ. ನೇರವಾಗಿ ಪ್ರವೇಶ ನೀಡಲಾಗುವುದು. ಹೆಚ್ಚಿನ ವಿವರಗಳಿಗಾಗಿ ಸಂಸ್ಥೆಯ ಸೂಚನಾ ಫಲಕವನ್ನು ನೋಡುವುದು. ಅಥವಾ ಸಂಸ್ಥೆಯ ಪ್ರಿನ್ಸಿಪಾಲರ ದೂರವಾಣಿ ಸಂಖ್ಯೆ : 9448995682 ಹಾಗೂ ಕಚೇರಿಯ ದೂರವಾಣಿ ಸಂಖ್ಯೆ: 08382-226343 ಗಳಿಗೆ ಸಂಪರ್ಕಿಸಬಹುದಾಗಿದೆ ಎಂದು ಸಂಸ್ಥೆಯ ಪ್ರಾಚಾರ್ಯರು ಪ್ರಕಟಣೆಯಲ್ಲಿ ತಿಳಿಸಿದ್ದಾರೆ.

ನರ್ಸಿಂಗ್ ವಿದ್ಯಾರ್ಥಿಗಳ ದೀಪಧಾರಣ 22ರಂದು

ಅಂಕೋಲಾ : ವಿಶ್ವದರ್ಶನ ಶಿಕ್ಷಣ ಸಮೂಹದ ವಿಶ್ವದರ್ಶನ ಸ್ಕೂಲ್ ಆಫ್ ನರ್ಸಿಂಗ್ ಇದರ 25ನೇ ಬ್ಯಾಚ್‌ನ ಶುಶ್ರೂಷಾ ವಿದ್ಯಾರ್ಥಿಗಳ ದೀಪಧಾರಣ ಮತ್ತು ಪ್ರತಿಜ್ಞಾ ಸ್ವೀಕಾರ ಸಮಾರಂಭ ಜೂನ್ 22 ಮಧ್ಯಾಹ್ನ 4ಕ್ಕೆ ಪಟ್ಟಣದ ನಾಡವರ ಸಮುದಾಯ ಭವನದಲ್ಲಿ ನಡೆಯಲಿದೆ. ತಾಲೂಕು ಆರೋಗ್ಯಾಧಿಕಾರಿ ಡಾ. ಜಗದೀಶ ನಾಯಕ ಕಾರ್ಯಕ್ರಮ ಉದ್ಘಾಟಿಸಲಿದ್ದು, ಮುಖ್ಯ ಅತಿಥಿಯಾಗಿ ಜಿ.ಸಿ ಕಾಲೇಜಿನ ಪ್ರಾಚಾರ್ಯ ಡಾ.ಸಿದ್ಧಲಿಂಗಸ್ವಾಮಿ ವಸ್ತ್ರದ ಆಗಮಿಸಲಿದ್ದಾರೆ. ವಿಶ್ವದರ್ಶನ ಶಿಕ್ಷಣ ಸಮೂಹದ ಅಧ್ಯಕ್ಷ ಹರಿಪ್ರಕಾಶ ಕೋಣೆಮನೆ ಅಧ್ಯಕ್ಷತೆ ವಹಿಸಲಿದ್ದಾರೆ.

ಕಾಲಿಟ್ಟ ಮುಂಗಾರು, ಬೇಸಾಯ ಚುರುಕು

ಜಯಾ ತಳಿ ಭತ್ತಕ್ಕೆ ಬೇಡಿಕೆ | ಕೆಲ ರೈತ ಸಂಪರ್ಕ ಕೇಂದ್ರಕ್ಕೆ ಬಾರದ ಭತ್ತ

ಕುಮಟಾ: ತಾಲೂಕಿನಾದ್ಯಂತ ಈ ಸಾಲಿನ ಮುಂಗಾರು ಮಳೆ ಸುರಿದಿದೆ. ಇದರಿಂದ ತಮ್ಮ ತಮ್ಮ ಗದ್ದೆಗಳಲ್ಲಿ ಈ ಸಾಲಿನ ಭತ್ತ ಬೆಳೆಯಲೆಂದು ರೈತರು ಭೂಮಿಯನ್ನು ಹದಗೊಳಿಸುವ ಪೂರ್ವಬಾವಿ ಕಾರ್ಯ ಕೈಗೊಂಡು ಭತ್ತದ ಅಗೆ ಸಸಿ ತಯಾರು ಮಾಡಲು ಈಗ ಸಿದ್ಧತೆ ನಡೆಸಿದ್ದಾರೆ.

ತಾಲೂಕಿನಲ್ಲಿ ರೈತರು ಹೆಚ್ಚಾಗಿ ಜಯಾ ಭತ್ತವನ್ನು ಬಿತ್ತನೆ ಮಾಡುತ್ತಾರೆ. ಕೆಲವು ರೈತರು ಬೇರೆ ತಳಿಯ ಭತ್ತದ ಬಿತ್ತನೆ ನಡೆಸುತ್ತಾರೆ. ಇದರಲ್ಲಿ ಜಯಾ ಭತ್ತವನ್ನು ಬಿತ್ತನೆ ಮಾಡುವ ರೈತರ ಸಂಖ್ಯೆ ಹೆಚ್ಚಿದೆ.

ಪ್ರತಿ ವರ್ಷ ಭತ್ತ ಬೆಳೆಯುವ ಹಂಗಾಮು ಆರಂಭವಾದ ಸಂದರ್ಭದಲ್ಲಿ ಕುಮಟಾ ಕೃಷಿ ಇಲಾಖೆ ಕುಮಟಾ, ಕೂಜಳ್ಳಿ, ಮಿರ್ಜಾನ, ಗೋಕರ್ಣ ಈ ನಾಲ್ಕು ರೈತ ಸಂಪರ್ಕ ಕೇಂದ್ರಗಳಲ್ಲಿ ಜಯಾ ಸೇರಿದಂತೆ ಈ ಭಾಗದಲ್ಲಿ ಬೇಡಿಕೆ ಇರುವ ವಿವಿಧ ತಳಿಗಳ ಭತ್ತದ ಬೀಜಗಳನ್ನು ಸಂಗ್ರಹಿಸಿಟ್ಟುಕೊಂಡು ರಿಯಾಯತಿ ದರದಲ್ಲಿ ರೈತರಿಗೆ ವಿತರಿಸುತ್ತಾ ಬಂದಿದೆ. ಆದರೆ ಈಸಲ ಬಹುಸಂಖ್ಯೆಯ ರೈತರಿಂದ ಬೇಡಿಕೆ ಇರುವ ಜಯಾ ತಳಿಯ ಭತ್ತದ ಬೀಜ ನಾಲ್ಕು ರೈತ ಕೇಂದ್ರಗಳಲ್ಲಿ ಲಭ್ಯವಿಲ್ಲವಾಗಿದ್ದು, ಈ ಕೊರತೆ ರೈತರನ್ನು ಈಗ ಕಾಡಲಾರಂಭಿಸಿದೆ.

ರೈತ ಸಂಪರ್ಕ ಕೇಂದ್ರಕ್ಕೆ ಭೇಟಿ: ಜಯಾ ತಳಿಯ ಭತ್ತದ ಬೀಜಗಳು ರೈತಕೇಂದ್ರಗಳಲ್ಲಿ ಲಭ್ಯವಿಲ್ಲದ ವಿಷಯ ತಿಳಿದ ಕಾಂಗ್ರೆಸ್ ಮುಖಂಡ ಭಾಸ್ಕರ ಪಟಗಾರ ಅವರು ರೈತರಾದ ನರಸಿಂಹ ಭಟ್ಟ, ಮೋಹನ ಗೌಡ, ಬಲಿಂದ್ರ ಗೌಡ ಅವರೊಂದಿಗೆ ಪಟ್ಟಣದಲ್ಲಿರುವ ರೈತ ಸಂಪರ್ಕ ಕೇಂದ್ರಕ್ಕೆ ತೆರಳಿ ಅಲ್ಲಿದ್ದ ಕೃಷಿ ಅಧಿಕಾರಿ ಚಂದ್ರಕಲಾ ಬರ್ಗಿ ಅವರನ್ನು ಭತ್ತದ ಬೀಜದ ಕೊರತೆಯ ಕುರಿತು ಪ್ರಶ್ನಿಸಿ, ಆದಷ್ಟು ಬೇಗ ತಾಲೂಕಿನ ರೈತರಿಗೆ ಜಯಾ ಭತ್ತದ ಬೀಜಗಳನ್ನು ಪೂರೈಸುವಲ್ಲಿ ಕ್ರಮಕೈಗೊಳ್ಳುವಂತೆ ಆಗ್ರಹಿಸಿದರು.

ಹೈಬ್ರಿಡ್ ತಳಿಯಾದ ಪಿ.ಎ.ಸಿ-835 ಭತ್ತದ ಬೀಜ 30.6 ಕ್ವಿಂಟಲ್ ಪೂರೈಕೆಯಾಗಿತ್ತು. ಅದರಲ್ಲಿ 23 ಕ್ವಿಂಟಲ್ ಈಗಾಗಲೆ ಮಾರಾಟವಾಗಿದೆ. ಕೆಂಪು ಅಕ್ಕಿಯಾಗುವ ಸಹ್ಯಾದ್ರಿ ಮೇಘಾ 6.70 ಕ್ವಿಂಟಲ್ ಹಾಗೂ ಸಹ್ಯಾದ್ರಿ ಮೋಕ್ಷ 5 ಕ್ವಿಂಟಲ್‌ನಲ್ಲಿ 1 ಕ್ವಿಂಟಲ್ ಖರ್ಚಾಗಿದೆ.

> ನಮ್ಮ ತಾಲೂಕಷ್ಟೆ ಅಲ್ಲ ಎಲ್ಲಡೆ ಜಯಾ ಭತ್ತದ ಬೀಜ ಕೊರತೆ ಉಂಟಾಗಿದೆ. ತಾಲೂಕಿನ ರೈತರಿಗೆ ಬಿತ್ತನೆಗಾಗಿ ಜಯಾ ಭತ್ತದ ಬೀಜ ಅವಶ್ಯವಿರುವುದನ್ನು ನಮ್ಮ ಇಲಾಖೆಯ ಹಿರಿಯ ಅಧಿಕಾರಿಗಳ ಗಮನಕ್ಕೆ ತರಲಾಗಿದೆ.
> ■ ಚಂದ್ರಕಲಾ ಬರ್ಗಿ, ಕುಮಟಾ ಕೃಷಿ ಇಲಾಖೆ ಅಧಿಕಾರಿ

ಕಳೆದ ಸಾಲಿನಲ್ಲಿ ಜಯ ಭತ್ತದ ಬೀಜದ ಬೇಡಿಕೆಯನ್ನು ಗಮನಿಸಿ ಈ ಸಾಲಿಗಾಗಿ 700 ಕ್ವಿಂಟಲ್ ಜಯಾ ಭತ್ತದ ಬೀಜಕ್ಕಾಗಿ ನಾವು ಇಂಡೆಂಟ್ ನೀಡಿದ್ದೆವು. ಆದರೆ ಪೂರೈಕೆಯಾಗಿದ್ದು ಕೇವಲ 337 ಕ್ವಿಂಟಲ್. ಪೂರೈಕೆಯಾದ 337 ಕ್ವಿಂಟಲ್ ಭತ್ತದ ಬೀಜಗಳನ್ನು ಈಗಾಗಲೆ ನಾಲ್ಕು ರೈತ ಸಂಪರ್ಕ ಕೇಂದ್ರಗಳ ಮೂಲಕ ರೈತರಿಗೆ ಪೂರೈಸಿದ್ದೇವೆ.

ಟ್ರಸ್ಟ್‌ನಿಂದ ಯೋಗ ಶಿಬಿರಕ್ಕೆ ಚಾಲನೆ

ಅಂಕೋಲಾ: ಕೆನರಾ ವೆಲ್ಫೇರ್ ಟ್ರಸ್ಟಿನ ಪಿ.ಎಂ.ಹೈಸ್ಕೂಲ್ ಎನ್.ಸಿ .ಸಿ ಘಟಕದ ವತಿಯಿಂದ ವಿಶ್ವ ಯೋಗ ದಿನಾಚರಣೆ ನಿಮಿತ್ತ ಯೋಗ ಶಿಬಿರಕ್ಕೆ ಚಾಲನೆ ನೀಡಲಾಯಿತು. ಈ ಸಂದರ್ಭದಲ್ಲಿ ಯೋಗ ಸಾಧನೆಯಿಂದ ಯೋಗ್ಯತೆ ಸಿದ್ಧಿಸುತ್ತದೆ. ಪ್ರಪಂಚ ಭಾರತದ ಮೌಲ್ಯಗಳನ್ನು ಅಳವಡಿಸಿಕೊಳ್ಳಲು ಹಂಬಲಿಸುತ್ತಿದ್ದು ಅದರಲ್ಲಿ ಯೋಗ ಶಿಕ್ಷಣ ಮಂಚೂಣಿಯಲ್ಲಿದೆ. ಇದನ್ನು ಅರಿತುಕೊಂಡಿರುವ ಪಿ.ಎಂ. ಹೈಸ್ಕೂಲಿನ ಎನ್.ಸಿ.ಸಿ ಘಟಕವು ಕಳೆದ 2015 ರಿಂದ ಯೋಗ ಶಿಬಿರ ಹಮ್ಮಿಕೊಳ್ಳುತ್ತಿರುವುದು ತುಂಬಾ ಹೆಮ್ಮೆಯ ವಿಷಯವಾಗಿದೆ ಎಂದು ಕೆನರಾ ವೆಲ್ಫೇರ್ ಟ್ರಸ್ಟಿನ ಧರ್ಮದರ್ಶಿಗಳು ಡಾಕ್ಟರ್ ಕೃಷ್ಣ ಪ್ರಭು ಅವರು ಹೇಳಿದರು.

ಪಿ.ಎಂ.ಹೈಸ್ಕೂಲಿನ ಎನ್.ಸಿ.ಸಿ ಘಟಕದ ಆಶ್ರಯದಲ್ಲಿ ನಡೆದ ಅಂತರಾಷ್ಟ್ರೀಯ ಯೋಗ ದಿನಾಚರಣೆಯ ನಿಮಿತ್ತ ನಡೆದ ಯೋಗ ಶಿಬಿರದಲ್ಲಿ ಉದ್ಘಾಟಕರಾಗಿ ಪಾಲ್ಗೊಂಡು ಮಾತನಾಡಿದರು. ಈ ಸಂದರ್ಭದಲ್ಲಿ ಮುಖ್ಯಾಧ್ಯಾಪಕರಾದ ಚಂದ್ರಶೇಖರ್ ಕಡಮನೆ ಅವರು ಅಧ್ಯಕ್ಷತೆ ವಹಿಸಿ ಮಾತನಾಡಿದರು.ಯೋಗ ಗುರು ವಿನಾಯಕ ಗುಡಿಗಾರ್ ಅವರು ಎನ್.ಸಿ.ಸಿ. ಕೆಡೆಟ್‌ಗಳಿಗೆ ಯೋಗದ ಆಯಾಮಗಳನ್ನು ಮಾಡಿ ತಿಳಿಸಿ ಹೇಳಿದರು. ಶಿಕ್ಷಕ ಎನ್.ಸಿ.ಸಿ.ಕಮಾಂಡರ್ ಜಿ.ಆರ್. ತಾಂಡೇಲ ರವರು ಪ್ರಸ್ತಾವಿಕವಾಗಿ ಮಾತನಾಡಿ ಎನ್. ಸಿ. ಸಿ. ಕೆಡೆಟ್‌ಗಳಿಗೆ ಮಾನಸಿಕ ಹಾಗೂ ದೈಹಿಕ ಸದೃಢತೆಯನ್ನು ಕಾಪಾಡಲು 2015ರಿಂದ ಯೋಗ ಶಿಬಿರ ಹಮ್ಮಿಕೊಳ್ಳಲಾಗಿದೆ. ಇದರ ಪ್ರಯೋಜನ ವಿದ್ಯಾರ್ಥಿಗಳು ಪಡೆದುಕೊಳ್ಳಬೇಕೆಂದರು. ಕಾವ್ಯಾ ಮತ್ತು ಸಂಗಡಿಗರು ಪ್ರಾರ್ಥಿಸಿದರು. ಜಿ. ಆರ್. ತಾಂಡೇಲ ಸರ್ವರನ್ನೂ ಸ್ವಾಗತಿಸಿದರು. ಸಾರ್ಜೆಂಟ್ ವಿಶಾಲ ನಾಯ್ಕ ಸಹಕರಿಸಿದರು.

ಪರಿಸರ ರಕ್ಷಣೆ ನಮ್ಮೆಲ್ಲರ ಹೊಣೆ

ಹೊನ್ನಾವರ: ಕಾಡು ಉಳಿದರೆ ನಾಡು ಉಳಿಯುತ್ತದೆ, ಪರಿಸರವನ್ನು ರಕ್ಷಿಸಿ ಬೆಳೆಸುವುದು ನಮ್ಮ ಆದ್ಯ ಕರ್ತವ್ಯ ಎಂದು ಕವಲಕ್ಕಿಯ ಶ್ರೀ ಭಾರತಿ ಆಂಗ್ಲ ಮಾಧ್ಯಮ ಶಾಲೆಯ ಅಧ್ಯಕ್ಷ ಉಮೇಶ ಹೆಗಡೆ ಹೇಳಿದರು. ಅವರು ಶಾಲೆಯಲ್ಲಿ ಜರುಗಿದ ವನ ಮಹೋತ್ಸವ ಕಾರ್ಯಕ್ರಮದ ಅಧ್ಯಕ್ಷತೆಯನ್ನು ವಹಿಸಿ ಮಾತನಾಡಿದರು. ಕಾರ್ಯಕ್ರಮಕ್ಕೆ ಚಾಲನೆ ನೀಡಿ ಮಾತನಾಡಿದ ಆಡಳಿತಾಧಿಕಾರಿ ಎಂ.ಎಸ್. ಹೆಗಡೆ ಗುಣವಂತೆ ಮಾತನಾಡಿ, ಪರಿಸರ ನಾಶ ನಮ್ಮ ಭವ್ಯ ಜೀವನವನ್ನು ನಾಶ ಮಾಡಿ ಕೊಂಡಂತೆ, ಉತ್ತಮವಾಗಿ ಮಳೆ-ಬೆಳೆ ಬರಬೇಕಾದರೆ ಕಾಡು ಅತ್ಯವಶ್ಯಕವಾಗಿದೆ. ಪ್ರತಿಯೊಬ್ಬರೂ ಗಿಡವನ್ನು ನೀಡುವುದರ ಮೂಲಕ ಕಾಡನ್ನು ಬೆಳೆಸಬೇಕು. ಅದನ್ನು ರಕ್ಷಿಸಬೇಕು ಎಂದು ನುಡಿದರು. ಮುಖ್ಯ ಶಿಕ್ಷಕಿ ವೈಲೆಟ್ ಫರ್ನಾಂಡಿಸ್ ಅವರು ಪ್ರತಿಜ್ಞಾವಿಧಿ ಬೋಧಿಸಿದರು. ಶಿಕ್ಷಕಿ ಕೀರ್ತಿ ನಾಯ್ಕ ಸ್ವಾಗತಿಸಿದರು. ಸೌಮ್ಯ ಹೆಗಡೆ ವಂದಿಸಿದರು. ಅಂಜನಾ ಶೆಟ್ಟಿ ನಿರೂಪಿಸಿದರು. ಕಾರ್ಯಕ್ರಮದಲ್ಲಿ ವಿದ್ಯಾರ್ಥಿಗಳು, ಶಿಕ್ಷಕರು ಹಾಗೂ ಸಿಬ್ಬಂದಿ ಉಪಸ್ಥಿತರಿದ್ದರು.

ಮಳೆಗಾಲ ಆರಂಭ, ಬಿತ್ತನೆ ಬೀಜ ತಿಳಿವಳಿಕೆ

ಕಾರವಾರ: ಮುಂಗಾರು ಪ್ರಾರಂಭಗೊಂಡ ಹಿನ್ನಲೆಯಲ್ಲಿ ರೈತರು ಕೃಷಿ ಚಟುವಟಿಕೆಗಳ ತೊಡಗಿಸಿಕೊಂಡಿದ್ದು. ಭತ್ತವು ತಾಲೂಕಿನ ಪ್ರಮುಖ ಕೃಷಿ ಬೆಳೆಯಾಗಿದೆ. 2023-24 ನೇ ಸಾಲಿನ ಬೆಳೆ ಸಮೀಕ್ಷೆಯಂತೆ 688 ಹೆಕ್ಟೇರು ವಿಸ್ತೀರ್ಣದಲ್ಲಿ ಪುನರಾವರ್ತನೆಗೊಳ್ಳುವ ನಿರೀಕ್ಷೆಯಿದೆ. ಈ ನಡುವೆ ರೈತರು ವಿವಿಧ ಭತ್ತದ ತಳಿಗಳ ಬಗ್ಗೆ, ಪರ್ಯಾಯ ತಳಿಗಳ ಬಗ್ಗೆ ಮತ್ತು ಕೃಷಿ ವಿಶ್ವವಿದ್ಯಾಲಯಗಳಿಂದ ನವೀನವಾಗಿ ಬಿಡುಗಡೆ ಹೊಂದಿರುವ ಭತ್ತದ ತಳಿಗಳ ಬಗ್ಗೆ ಪ್ರದೇಶಕ್ಕನುಗುಣವಾದ ಮಾಹಿತಿ ಹೊಂದುವುದು ಸೂಕ್ತ ಎಂಬ ಕಾರಣವಾಗಿ ತಳಿ ಮತ್ತು ಪರ್ಯಾಯ ತಳಿಗಳ ಮಾಹಿತಿಯನ್ನು ರೈತಬಾಂಧವರು ತಿಳಿದುಕೊಳ್ಳುವುದು ಅವಶ್ಯವಿದೆ.

ಜಯಾ: ದಪ್ಪ ಭತ್ತದ ತಳಿ ಗುಂಪಿಗೆ ಸೇರಿದ ಈ ಭತ್ತ ಬೆಳೆಯಲು140-145 ದಿನಗಳ ಕಾಲಾವಧಿ ಬೇಕಿದೆ. ಇದು ಮಧ್ಯಮ ಎತ್ತರದ ತಳಿಯಾಗಿರುವುದರಿಂದ ಎಕರೆಗೆ 22-24 ಕ್ವಿಂಟಲ್ ಧಾನ್ಯದ ಇಳುವರಿ ಸಾಮರ್ಥ್ಯ ಹೊಂದಿದೆ. ಮುಂಗಾರಿನಲ್ಲಿ ಬೆಂಕಿರೋಗ ಮತ್ತು ಕಂದುಜಿಗಿ ಹುಳುವಿನ ಬಗ್ಗೆ ಮುನ್ನೆಚ್ಚರಿಕೆ ಕ್ರಮಗಳು ಈ ತಳಿಗೆ ಅವಶ್ಯಕ. ಜಯಭತ್ತಕ್ಕೆ ಪರ್ಯಾಯವಾಗಿರುವ ಭತ್ತದ ತಳಿಗಳೆಂದರೆ ಎಂ.ಟಿ.ಯು-1001 ಮತ್ತು ಜಯಜ್ಯೋತಿ.

ಎಂ.ಟಿ.ಯು-1001: ಈ ಅಕ್ಕಿಯು ಮಧ್ಯಮ-ದಪ್ಪ ವರ್ಗಕ್ಕೆ ಸೇರಿದೆ. ಭೂಮಿಗೆ ಸವಿಸ್ತಾರ ಹೊಂದಣಿಕೆಗುಣವನ್ನು ಹೊಂದಿದೆ. ಸಸಿಮಾಡಿ ಬಿತ್ತನೆಗೆಜುಲೈ 1 ರಿಂದ 2ನೇ ವಾರ ಹಾಗೂ ನಾಟಿಗೆಆಗಸ್ಟ್ 1 ನೇ ವಾರ ಸೂಕ್ತ ಕಾಲವಾಗಿದೆ. ಇದು 130-135 ದಿನಗಳ ಕಾಲಾವಧಿಯ ತಳಿಯಾಗಿದ್ದು, ಎಕರೆಗೆ 20 ಕ್ವಿಂಟಾಲ್ ಧಾನ್ಯದ ಇಳುವರಿಯ ಸಾಮಾರ್ಥ್ಯ ಹೊಂದಿದೆ. ಈ ತಳಿಯು ಕಂದುಜಿಗಿ ಹುಳುವಿಗೆ ಸಹಿಷ್ಣುತೆ ಹೊಂದಿದೆ.

ಜ್ಯೋತಿ: ಈ ತಳಿಯನ್ನು ಕೆಂಪು ಭತ್ತಎಂದುಕರೆಯುವುದು ವಾಡಿಕೆಯಾಗಿದೆ. ತಳಿಯು 125 ರಿಂದ 130 ದಿನಗಳ ಮಧ್ಯಮಅವಧಿಯಾಗಿರುತ್ತದೆ. ಎಕರೆಗೆ 18-20 ಕ್ವಿಂಟಾಲ್ ಇಳುವರಿ ಸಾಮರ್ಥ್ಯ ಹೊಂದಿದೆ.

ಎಂಓ-4: ಈ ಭತ್ತದ ತಳಿಯು ನೆರೆ ಪರಿಸ್ಥಿತಿಯನ್ನು ತೆಡೆದುಕೊಳ್ಳುವ ಗುಣ ಹೊಂದಿರುವುದು ಪ್ರಮುಖ ಅಂಶ. ಇದುಕಂದು ಬಣ್ಣದ ಮಿಡತೆಯ ಬಾಧೆಗೆ ನಿರೋಧಕ ಶಕ್ತಿ ಹೊಂದಿರುತ್ತದೆ. ಎಕರೆಗೆ 16-18 ಕ್ವಿಂಟಾಲ್ ಇಳುವರಿ ಸಾಮರ್ಥ್ಯ ಹೊಂದಿದೆ.

ಸಹ್ಯಾದ್ರಿ, ಕೆಂಪುಮುಕ್ತಿ: ಸಹ್ಯಾದ್ರಿ, ಕೆಂಪುಮುಕ್ತಿ ಎಂಬ ತಳಿಯು ಎಂ.ಓ-4 ತಳಿಗೆ ಪರ್ಯಾಯ ತಳಿಯಾಗಿದೆ. ಪಂಚಮುಖಿ ತಳಿಯು 130-135 ದಿನಗಳ ಅವಧಿ ಹೊಂದಿದ್ದು 8 ರಿಂದ 12 ದಿನಗಳವರೆಗೆ ನೆರೆ/ ಅತಿವೃಷ್ಟಿ ಪರಿಸ್ಥಿತಿಯನ್ನು ಸಹಿಸಿಕೊಳ್ಳುವ ಗುಣಹೊಂದಿದೆ. ಎಂಓ -4 ತಳಿಗಿಂತ 14% ಹೆಚ್ಚಿನ ಇಳುವರಿ ಸಾಮಾರ್ಥ್ಯ ಹೊಂದಿದೆ.

ರೈತ ಬಾಂಧವರಿಗೆ ಉಳಿದ ಭತ್ತದ ತಳಿಗಳಾದ ಯೆಢಿ ಒಎಔ1798, ಆಕಖ5204, ಕ್ಷ್ಕೆ15048, ಸಹ್ಯಾದ್ರಿ ಮೇಘ ಹಾಗೂ ಹೈಬ್ರೀಡ್ ಭತ್ತಕಂಅ-837 ತಳಿಗಳನ್ನು ತಾಲೂಕಿನ ಕೃಷಿ ಇಲಾಖೆಯ ಹೋಬಳಿ ಮಟ್ಟದರೈತ ಸಂಪರ್ಕ ಕೇಂದ್ರಗಳಲ್ಲಿ ಸರ್ಕಾರದ ಸಹಾಯಧನದಡಿ ವಿತರಿಸಲಾಗುತ್ತಿದೆ. ರೈತರು 'ಫ್ರೋಟ್ಸ್' ನೋಂದಣಿ ಮಾಡಿರದಿದ್ದರೆ, ಅಂತವರು ಆಧಾರ ಪ್ರತಿ, ಪಹಣಿ / ಜಮೀನುವಿವರ ಪ್ರತಿ ಮತ್ತು ಬ್ಯಾಂಕ್ಖಾತೆ ವಿವರದೊಂದಿಗೆ ರೈತರ ಗುರುತಿನ ಸಂಖ್ಯೆ ಹೊಂದಿ ಭತ್ತ ಸೇರಿದಂತೆ ವಿವಿಧ ಇಲಾಖಾ ಸವಲತ್ತುಗಳನ್ನು ಪಡೆಯಬಹುದುಎಂದು ಸಹಾಯಕ ಕೃಷಿ ನಿರ್ದೇಶಕರು ಪ್ರಕಟಣೆ ತಿಳಿಸಿದೆ.

ಸಮಾಚಾರ ಸಣ್ಣದಲ್ಲ

ಎಡೆಯೂರು ದೇವಾಲಯದ ಆನೆ ಗಂಗಾ ಇನ್ನಿಲ್ಲ

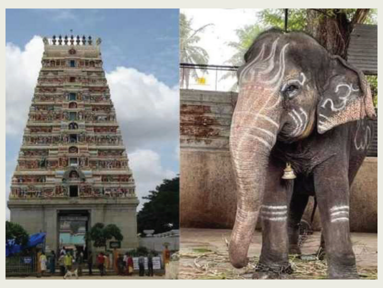

ಕುಣಿಗಲ್: ಗದಗ ಡಂಬಾಳ ಮಠದಿಂದ ತಾಲೂಕಿನ ಪ್ರಸಿದ್ದ ಶ್ರೀ ಕ್ಷೇತ್ರ ಎಡೆಯೂರು ಸಿದ್ದಲಿಂಗೇಶ್ವರ ಸ್ವಾಮಿ ದೇವಸ್ಥಾನಕ್ಕೆ ನೀಡಿದ ಗಂಗ ಆನೆ ಅನಾರೋಗ್ಯದಿಂದ ಮಂಗಳವಾರ ಮೃತಪಟ್ಟಿದೆ. ಇಲ್ಲಿನ ದೇವಸ್ಥಾನದ ಹೆಣ್ಣಾನೆ ಗಂಗಾ (76) ಅನಾರೋಗ್ಯದಿಂದ ಇಹಲೋಕ ತ್ಯಜಿಸಿದೆ.ಗಂಗಾ ಹೆಣ್ಣಾನೆ ಕಳೆದ ಮೂರು ತಿಂಗಳಿನಿಂದ ಗ್ಯಾಂಗ್ರೀನ್ ರೋಗದಿಂದ ಬಳಲುತ್ತಿತ್ತು. ಇದರ ಚಿಕಿತ್ಸೆಗಾಗಿ ಕೋಲಾರ ಜಿಲ್ಲೆ ಮಾಲೂರು ತಾಲೂಕು ಲಕ್ಕಿಸಾಗರ ಮೀಸಲು ಅರಣ್ಯ ವನ್ಯ ಜೀವಿ ರಕ್ಷಣಾ ಮತ್ತು ಪುನರ್ವಸತಿ ಕೇಂದ್ರ (ಡಬ್ಲ್ಯೂ.ಆರ್.ಆರ್.ಸಿ) ಸಂಸ್ಥೆಯಲ್ಲಿ ದಾಖಲಿಸಿ ಚಿಕಿತ್ಸೆ ನೀಡಲಾಗಿತ್ತು. ಆದರೆ ಚಿಕಿತ್ಸೆ ಫಲಕಾರಿಯಾಗದೇ ಜು. 18 ರಂದು ಮಂಗಳವಾರ ಮಧ್ಯಾಹ್ನ ಮೃತಪಟ್ಟಿದೆ ಎಂದು ದೇವಾಲಯದ ಮೂಲಗಳು ತಿಳಿಸಿವೆ.

ಉಪಮುಖ್ಯಮಂತ್ರಿ ಡಿ.ಕೆ.ಶಿವಕುಮಾರ್ ಅನುಮಾನ | ಬ್ಯಾಲೆಟ್ ಮತದಾನ ಮತ್ತೆ ಬರಬೇಕು

ಎನ್‌ಡಿಎ ಹೆಚ್ಚು ಸ್ಥಾನ ಗೆಲ್ಲೋಕೆ ಇವಿಎಂ ಕಾರಣ

ಬೆಂಗಳೂರು: ಇವಿಎಂ ಕಾರಣಕ್ಕೆ ಜೆಡಿಎಸ್ ಮತ್ತು ಬಿಜೆಪಿಗೆ ನಿರೀಕ್ಷೆಗಿಂತ ಹೆಚ್ಚು ಸ್ಥಾನಗಳು ಬಂದಿವೆ. ಇದರ ಬಗ್ಗೆ ಮತ್ತೊಮ್ಮೆ ಪರಿಶೀಲನೆ ನಡೆಸಬೇಕಾಗಿದೆ ಎಂದು ಡಿಸಿಎಂ ಡಿ.ಕೆ.ಶಿವಕುಮಾರ್ ಅನುಮಾನ ವ್ಯಕ್ತಪಡಿಸಿದ್ದಾರೆ.

ಸುದ್ದಿಗಾರರೊಂದಿಗೆ ಮಾತನಾಡಿ, ಇವಿಎಂ ತೊಲಗಬೇಕು ಬ್ಯಾಲೆಟ್ ಮತದಾನ ಮತ್ತೆ ಬರಬೇಕು. ಈಗಾಗಲೇ ಫಲಿತಾಂಶ ಬಂದಾಗಿದೆ. ಈಗೇನೂ ಮಾಡಲಾಗುವುದಿಲ್ಲ. ಮತ್ತೊಮ್ಮೆ ಫಲಿತಾಂಶವನ್ನು ಪರಿಶೀಲಿಸಬಹುದು. ಮಧ್ಯಪ್ರದೇಶದಲ್ಲಿ ಬ್ಯಾಲೆಟ್ ಮತದಾನವಿದ್ದಾಗ ಮೂರರಲ್ಲಿ ಎರಡು ಭಾಗದಷ್ಟು ಮತಗಳು ಕಾಂಗ್ರೆಸ್ ಪರವಾಗಿ ಬೀಳುತ್ತಿದ್ದವು. ಇವಿಎಂ ಕಾರಣಕ್ಕೆ ಈಗ ಪರಿಸ್ಥಿತಿ ಬದಲಾಗಿದೆ. ಇದರ ಬಗ್ಗೆ ಮತ್ತಷ್ಟು ಆಳವಾಗಿ ಚಿಂತನೆ ನಡೆಸಬೇಕಿದೆ ಎಂದು ಅಭಿಪ್ರಾಯಪಟ್ಟರು.

ಬಿಬಿಎಂಪಿ ಆಸ್ತಿಗಳನ್ನು ಸರಕಾರ ಅಡವಿಡುತ್ತಿದೆ ಎಂದು ಕೇಳಿದಾಗ ಯಾವ ಅಡಮಾನವೂ ಇಲ್ಲ. ನಮ್ಮ ಬಿಬಿಎಂಪಿಯ ಆಸ್ತಿಯ ರಕ್ಷಣೆ ಹಾಗೂ ಎಷ್ಟು ಆಸ್ತಿಗಳಿವೆ ಎನ್ನುವ ಮರುಸಮೀಕ್ಷೆ, ಗುತ್ತಿಗೆ ನವೀಕರಣ ಸೇರಿದಂತೆ ಇತರೇ ಕೆಲಸಗಳಿಗಾಗಿ ನಮ್ಮ ಅಂದಾಜು ವಿಭಾಗವನ್ನು ಭದ್ರಗೊಳಿಸಿ ದಾಖಲೆಗಳನ್ನು ರಕ್ಷಿಸುವ ಕೆಲಸ ಮಾಡಲಾಗುತ್ತಿದೆ ಎಂದು ಸ್ಪಷ್ಟಪಡಿಸಿದರು.

ಮೇಕೆದಾಟು ವಿಚಾರಕ್ಕೆ ತಮಿಳುನಾಡು ಆಕ್ಷೇಪ ವ್ಯಕ್ತಪಡಿಸಿದೆ ಎನ್ನುವ ಮಾತುಗಳು ಕೇಳಿಬರುತ್ತಿದೆ. ನಮ್ಮ ನೀರು ನಮ್ಮ ಹಕ್ಕು. ಕಾವೇರಿ ನೀರು ನಿರ್ವಹಣಾ ಪ್ರಾಧಿಕಾರ ಮತ್ತು ನ್ಯಾಯಲಯ ಇದರ ಬಗ್ಗೆ ತೀರ್ಮಾನ ತೆಗೆದುಕೊಳ್ಳುತ್ತದೆ. ಕೇಂದ್ರ ಸರಕಾರ ಇದರ ಬಗ್ಗೆ ತೀರ್ಮಾನ ತೆಗೆದುಕೊಳ್ಳಬೇಕು. ಇದರಿಂದ ತಮಿಳುನಾಡಿಗೆ ಹೆಚ್ಚು ಅನುಕೂಲವಾಗಲಿದೆ. ಮೇಕೆದಾಟು ಅಣೆಕಟ್ಟಿನಿಂದ ತಮಿಳುನಾಡಿಗೆ ನಿಗದಿಯಾಗಿರುವ ನೀರಿನ ಪಾಲನ್ನು ನೀಡಲು ಅನುಕೂಲವಾಗುತ್ತದೆಯೇ ಹೊರತು ಕರ್ನಾಟಕದ ಉಪಯೋಗಕ್ಕೆ ಬಳಸುವುದಿಲ್ಲ ಎಂದರು.

ಕೇಂದ್ರವೇ ಬೆಲೆ ಏರಿಕೆಗೆ ಕಾರಣ

ಪೆಟ್ರೋಲ್, ಡೀಸೆಲ್ ಬೆಲೆ ಏರಿಕೆಗೆ ಕೇಂದ್ರ ಸರಕಾರವೇ ಕಾರಣ. ಈ ಹಿಂದೆ 75 ರಿಂದ 100 ರು.ಗೆ ಬೆಲೆ ಏರಿಕೆ ಮಾಡಿದ್ದು ಬಿಜೆಪಿಯವರಲ್ಲವೇ? ಇತರೇ ರಾಜ್ಯಗಳಲ್ಲಿ ನಮಗಿಂತಲೂ ಹೆಚ್ಚು ಬೆಲೆಯಿದೆ. ಮಹಾರಾಷ್ಟ್ರ, ರಾಜಸ್ಥಾನದಲ್ಲಿ 104, ಬಿಹಾರದಲ್ಲಿ 107 ರು. ಬೆಲೆಯಿದೆ. ಕೇಂದ್ರ ಸರಕಾರ ಅಬಕಾರಿ ಸುಂಕ ಹೆಚ್ಚಳ ಮಾಡಿರುವುದೇ ಬೆಲೆ ಏರಿಕೆಗೆ ಕಾರಣ ಎಂದು ಡಿಸಿಎಂ ತಿರುಗೇಟು ನೀಡಿದರು.

ನೀಟ್ ಅಕ್ರಮದ ಬಗ್ಗೆ ಕೇಳಿದಾಗ ಕರ್ನಾಟಕ ಸರಕಾರ ನೀಟ್ ವಿರುದ್ಧವಿದೆ. ಅನ್ಯಾಯಕ್ಕೆ ಒಳಗಾದ ವಿದ್ಯಾರ್ಥಿಗಳ ಜೊತೆ ನಾವಿದ್ದೇವೆ. ಕೇವಲ 1,563 ವಿದ್ಯಾರ್ಥಿಗಳಿಗೆ ಮಾತ್ರ ಮರು ಪರೀಕ್ಷೆ ನಡೆಸದೆ ಇಡೀ ದೇಶದಾದ್ಯಂತ ಮತ್ತೊಮ್ಮೆ ಪರೀಕ್ಷೆ ನಡೆಸಬೇಕು.

-ಡಿ.ಕೆ.ಶಿವಕುಮಾರ್, ಉಪಮುಖ್ಯಮಂತ್ರಿ

ಸಾಹಿತಿಗಳನ್ನು ಕಾಂಗ್ರೆಸ್ ಕಚೇರಿಗೆ ಕರೆದರೆ ತಪ್ಪೇನು?

ಕಾಂಗ್ರೆಸ್ ಪಕ್ಷದ ಕಚೇರಿಗೆ ಸಾಹಿತಿಗಳನ್ನು ಕರೆದದ್ದು ನಾನೇ, ಅದರಲ್ಲಿ ತಪ್ಪೇನಿದೆ? ಸಾಹಿತಿಗಳು ರಾಜಕಾರಣಿಗಳು ಆಗಬಾರದು ಅಂತೇನಿಲ್ಲವಲ್ಲ. ಅಕಾಡೆಮಿ ಅಧ್ಯಕ್ಷರ ಸಭೆ ನಾನೇ ಕರೆದಿದ್ದು, ಅದರಲ್ಲೇನಿದೆ. ಇದು ಸರಕಾರದ ನೇಮಕ. ಹೀಗಾಗಿ ಎಲ್ಲಿ ಬೇಕಾದರೂ ಕರೆಸಿಕೊಳ್ಳಬಹುದು. ಎಲ್ಲಿ ಬೇಕಾದರೂ ಸಭೆ ಮಾಡಬಹುದು ಎಂದು ಸ್ಪಷ್ಟಪಡಿಸಿದರು.
ಪ್ರಾಧಿಕಾರಗಳು ಸ್ವತಂತ್ರ ಸಂಸ್ಥೆಗಳಲ್ಲ. ಎಲ್ಲರೂ ರಾಜಕಾರಣಿಗಳೇ. ಅವರದ್ದೇ ಆದ ಸಿದ್ಧಾಂತಗಳನ್ನು ಇಟ್ಟುಕೊಂಡು ಅವರೂ ರಾಜಕೀಯ ಮಾಡುತ್ತಾರೆ. ಅದನ್ನು ಕೆಲವೊಬ್ಬರು ಹೇಳಿಕೊಳ್ಳದೇ ಇರಬಹುದು. ನಾನು ಕರೆದಾಗ, ಇಷ್ಟ ಇದ್ದೋರು ಬಂದಿದ್ದಾರೆ. ಕೆಲವರು ಬಂದಿಲ್ಲ ಎಂದರು. ಇದು ನಿಮಗೆ (ಮಾಧ್ಯಮದವರಿಗೆ) ತಪ್ಪು ಎನಿಸಬಹುದು. ಸಾಹಿತಿಗಳೂ ರಾಜಕಾರಣಿಗಳೇ, ಅವರೂ ರಾಜಕಾರಣಕ್ಕೆ ಬರಬಹುದು. ನಿಮ್ಮನ್ನು ಮಾಧ್ಯಮ ಸಲಹೆಗಾರರನ್ನಾಗಿ ನೇಮಕ ಮಾಡಿಕೊಳ್ಳುವುದಿಲ್ಲವೇ, ನೀವು ಬೆಳಗಿಂದ ಸಾಯಂಕಾಲದ ತನಕ ನಮ್ಮ ಹಿಂದೆ ಓಡಾಡುವುದಿಲ್ಲವೇ? ನಮಗೋಸ್ಕರ ಬಡಿದಾಡೋದಿಲ್ಲವೇ? ಎಂದು ಹೇಳಿದರು.

ದರ್ಶನ್ ಸಹಚರರೊಂದಿಗೆ ಮೈಸೂರಿಗೆ ಪೊಲೀಸರು

ದರ್ಶನ್ ಪ್ರಕರಣ ಮೈಸೂರಿನಲ್ಲಿ ಮಹಜರು

ಮೈಸೂರು: ಚಿತ್ರದುರ್ಗದ ರೇಣುಕಾಸ್ವಾಮಿ ಕೊಲೆ ಪ್ರಕರಣದ ಆರೋಪಿಗಳ ಪೈಕಿ ನಾಗ ಅಲಿಯಾಸ್ ನಾಗರಾಜ್ ಹಾಗೂ ಲಕ್ಷ್ಮಣ್‌ರನ್ನು ಬೆಂಗಳೂರು ಪೊಲೀಸರು ಮೈಸೂರಿಗೆ ಕರೆತಂದು ಸ್ಥಳ ಮಹಜರು ನಡೆಸಿದರು.

ದರ್ಶನ್‌ರ ಪರ್ಸನಲ್ ಮ್ಯಾನೇಜರ್ ನಾಗರಾಜು ಹಾಗೂ ಕಾರಿನ ಚಾಲಕ ಲಕ್ಷ್ಮಣ್‌ರನ್ನು ಬೆಂಗಳೂರು ಪೊಲೀಸರು ಮೈಸೂರಿನ

ರ‍್ಯಾಡಿಸನ್ ಬ್ಲೂ ಹೋಟೆಲ್ ಗೆ ಮಂಗಳವಾರ ಕರೆತಂದು ಸ್ಥಳ ಮಹಜರು ಮಾಡಿದರು. ನಟ ದರ್ಶನ್‌ರನ್ನು ಇದೇ ಹೋಟೆಲ್ ನಲ್ಲಿ ಬಂಧಿಸಲಾಗಿತ್ತು. ಈ ಹಿನ್ನೆಲೆಯಲ್ಲಿ ಸ್ಥಳ ಮಹಜರಿಗಾಗಿ ಆರೋಪಿಗಳಿಬ್ಬರನ್ನು ಪೊಲೀಸರು ಕರೆತಂದಿದ್ದರು.

ರೇಣುಕಾ ಸ್ವಾಮಿ ಕೊಲೆ ಪ್ರಕರಣದ ನಂತರ ದರ್ಶನ್ ಮೈಸೂರಿಗೆ ಆಗಮಿಸಿ ರ‍್ಯಾಡಿಸನ್ ಬ್ಲೂ ಹೋಟೆಲ್ ನಲ್ಲಿ ಉಳಿದುಕೊಂಡು ಲಲಿತ ಮಹಲ್ ಹೋಟೆಲಿನಲ್ಲಿ ನಡೆಯುತ್ತಿದ್ದ 'ಡೆವಿಲ್ ಚಿತ್ರದ ಚಿತ್ರೀಕರಣದಲ್ಲಿ ಪಾಲ್ಗೊಂಡಿದ್ದರು.

ದರ್ಶನ್ ಈ ಹೋಟೆಲ್ ನಿಂದ ಮೈಸೂರಿನ ಕುವೆಂಪುನಗರದ ಗೋಲ್ಡ್ ಜಿಮ್ ಗೆ ತೆರಳಿ ಅಲ್ಲಿ ವರ್ಕೌಟ್ ಮಾಡಿ ನಹೋಟೆಲ್ ಗೆ ಆಗಮಿಸುವ ವೇಳೆ ಬೆಂಗಳೂರು ಪೊಲೀಸರು ವಶಕ್ಕೆ ತೆಗೆದುಕೊಂಡಿದ್ದರು.

ಹೋಟೆಲ್ ಸ್ಥಳ ಮಹಜರು ನಂತರ ದರ್ಶನ್ ಚಿತ್ರೀಕರಣದಲ್ಲಿ ಭಾಗವಹಿಸಿದ್ದ ಹೋಟೆಲ್ ಲಲಿತ ಮಹಲ್, ಆನಂತರ ಮೈಸೂರಿನ

ಟಿ.ನರಸೀಪುರ ರಸ್ತೆಯ ದರ್ಶನ್ ಒಡೆತನದ ಫಾರಂ ಹೌಸ್‌ಗೂ ಕರೆತಂದು ಸ್ಥಳ ಮಹಜರು ನಡೆಸಿದರು.

ಬ್ಲಡ್ ಶೆಡ್

← ಮೊದಲಪುಟದಿಂದ

ಹಲ್ಲೆಗೊಳಗಾಗಿದ್ದರೂ ದರ್ಶನ್‌ಗೆ ಹೆದರಿಕೊಂಡು ಸುಮ್ಮನಿದ್ದಾರೆ ಎಂದು ಹೇಳಲಾಗುತ್ತಿದೆ. ಈ ಬಗ್ಗೆಯೂ ಆರೋಪಿಗಳನ್ನು ಪೊಲೀಸರು ವಿಚಾರಣೆ ಮಾಡುತ್ತಿದ್ದಾರೆ. ಹಲ್ಲೆಗೆ ಒಳಗಾಗಿರುವ ಸಂತ್ರಸ್ತರಿಗೆ ದೂರು ನೀಡುವಂತೆ ಪೊಲೀಸರು ಪ್ರಕಟಣೆ ಹೊರಡಿಸುವ ಸಾಧ್ಯತೆಯಿದೆ ಎಂದು ತಿಳಿದುಬಂದಿದೆ.

ರಾಜಕಾಲುವೆಯ ಸಂಕಟ: ಬೆಂಗಳೂರಿನ ರಾಜರಾಜೇಶ್ವರಿ ನಗರದಲ್ಲಿರುವ ದರ್ಶನ್ ಮನೆಯನ್ನು ರಾಜಕಾಲುವೆ ಒತ್ತುವರಿ ಮಾಡಿ ಕಟ್ಟಲಾಗಿದೆ ಎಂಬ ಆರೋಪದಲ್ಲಿ ಈ ಹಿಂದೆ ಬಿಬಿಎಂಪಿ ನೋಟಿಸ್ ಜಾರಿ ಮಾಡಿತ್ತು. ನ್ಯಾಯಾಲಯದಿಂದ ತಡೆಯಾಜ್ಞೆ ಪಡೆದ ಕಾರಣ ಈ ಪ್ರಕ್ರಿಯೆ ಸ್ಥಗಿತಗೊಂಡಿತ್ತು. ಇದೀಗ ಡಿಸಿಎಂ ಡಿ.ಕೆ ಶಿವಕುಮಾರ್ ಅವರು, ಯಾರೇ ಒತ್ತುವರಿ ಮಾಡಿ, ಸ್ಟೇ ತಂದಿದ್ದರೂ ಸಹ ಕಾನೂನಿನ ಪ್ರಕಾರ ಮನೆ ತೆರವು ಮಾಡಲು ಸೂಚನೆ ನೀಡಿದ್ದಾರೆ. ಇದರಿಂದ ದರ್ಶನ್‌ಗೆ ಮತ್ತೊಂದು ಸಂಕಷ್ಟ ಎದುರಾಗಿದೆ.

ಪವಿತ್ರಾ ಅಸ್ವಸ್ಥ: ಮಂಗಳವಾರ ವಿಚಾರಣೆ ವೇಳೆ ಅಸ್ವಸ್ಥಗೊಂಡ ಪ್ರಮುಖ ಆರೋಪಿ ಪವಿತ್ರಾ ಗೌಡಳನ್ನು ಮಲ್ಲತ್ತಹಳ್ಳಿ ಸಮೀಪದ ಆರೋಗ್ಯ ಕೇಂದ್ರದಲ್ಲಿ ಚಿಕಿತ್ಸೆ ಕೊಡಿಸಿ ಮರಳಿ ವಿಚಾರಣೆಗೆ ಕರೆ ತರಲಾಯಿತು. ಸರಿಯಾಗಿ ಊಟ ಮಾಡದ ಕಾರಣ ಪವಿತ್ರಾಗೆ ರಕ್ತದೊತ್ತಡ ಏರುಪೇರಾಗಿತ್ತು ಎನ್ನಲಾಗಿದೆ.

ಆಯುಕ್ತರ ಪ್ರಶಂಶೆ: ದರ್ಶನ್ ಪ್ರಕರಣದ ತನಿಖಾ ತಂಡವನ್ನು ಪೊಲೀಸ್ ಆಯುಕ್ತ ದಯಾನಂದ ಅವರು ಪ್ರಶಂಶಿಸಿದ್ದು, ಪೊಲೀಸರು ಸ್ವಲ್ಪವೇ ನಿರ್ಲಕ್ಷ್ಯ ವಹಿಸಿದರೂ ಪ್ರಕರಣ ಬಯಲಿಗೆ ಬಾರದಿರುವ ಸಾಧ್ಯತೆ ಇತ್ತು ಎಂದು ಹೇಳಿದ್ದಾರೆ.

ಬಳಕೆಯಾಗದ ಪರಿಶಿಷ್ಟರ ಕಲ್ಯಾಣ ನಿಧಿ

← ಮೊದಲಪುಟದಿಂದ

ಪ್ರಕರಣದ ಮಾಹಿತಿ ಪಡೆದ ಸಿಎಂ: ಸಭೆಯಲ್ಲಿ ನಿಗಮದಲ್ಲಿ ಆಗಿರುವ ಹಗರಣದ ಬಗ್ಗೆ ಹೆಚ್ಚಿನ ಚರ್ಚೆ ನಡೆದಿಲ್ಲ. ಆದರೆ ಮುಖ್ಯಮಂತ್ರಿ ಸಿದ್ದರಾಮಯ್ಯ ಅವರು, ಪ್ರಕರಣದ ಪ್ರಗತಿ ಹಾಗೂ ಹಣ ವರ್ಗಾವಣೆಗೆ ಸಂಬಂಧಿಸಿದಂತೆ ಅಧಿಕಾರಿಗಳಿಂದ ಮಾಹಿತಿ ಪಡೆದಿದ್ದಾರೆ. ಯಾವುದೇ ಅಧಿಕಾರಿ ತಪ್ಪು ಮಾಡಿದ್ದರೂ ಕಠಿಣ ಕ್ರಮ ಕೈಗೊಳ್ಳುವಂತೆ ಸೂಚನೆ ನೀಡಿದ್ದಾರೆ ಎನ್ನಲಾಗಿದೆ. ಪರಿಶಿಷ್ಟರ ಅಭಿವೃದ್ಧಿಗೆ ಮೀಸಲಿಟ್ಟಿರುವ ಒಂದು ರುಪಾಯಿ ಕೂಡ ದುರ್ಬಳಕೆಯಾಗದಂತೆ ಎಚ್ಚರಿಕೆ ವಹಿಸುವಂತೆ ಸೂಚನೆ ನೀಡಿದ್ದಾರೆ ಎಂದು ಮೂಲಗಳು ತಿಳಿಸಿವೆ.

ಸಭೆಯಲ್ಲಿ ಮುಖ್ಯಮಂತ್ರಿಯವರ ಅಪರ ಮುಖ್ಯ ಕಾರ್ಯದರ್ಶಿ ಎಲ್.ಕೆ. ಅತೀಕ್, ಪರಿಶಿಷ್ಟ ಪಂಗಡಗಳ ಕಲ್ಯಾಣ ಇಲಾಖೆ ಅಪರ ಮುಖ್ಯ ಕಾರ್ಯದರ್ಶಿ ಎನ್. ಮಂಜುನಾಥ್ ಪ್ರಸಾದ್ ಮತ್ತು ಪರಿಶಿಷ್ಟ ಪಂಗಡಗಳ ಕಲ್ಯಾಣ ಇಲಾಖೆ ನಿರ್ದೇಶಕ ಕಲ್ಲೇಶ್, ಮುಖ್ಯಮಂತ್ರಿಗಳ ರಾಜಕೀಯ ಕಾರ್ಯದರ್ಶಿಗಳಾದ ಗೋವಿಂದರಾಜು, ನಸೀರ್ ಅಹ್ಮದ್ ಉಪಸ್ಥಿತರಿದ್ದರು.

ತಂಗಡಗಿ ಹೆಗಲಿಗೆ ಪರಿಶಿಷ್ಟ ಪಂಗಡ ಖಾತೆ?: ವಾಲ್ಮೀಕಿ ಅಭಿವೃದ್ಧಿ ನಿಗಮದ ಭ್ರಷ್ಟಾಚಾರ ಆರೋಪದ ಹಿನ್ನೆಲೆಯಲ್ಲಿ ಪರಿಶಿಷ್ಟ ಪಂಗಡಗಳ ಸಚಿವ ನಾಗೇಂದ್ರ ರಾಜೀನಾಮೆ ಸಲ್ಲಿಸಿ ವಾರ ಕಳೆದಿದೆ.
ಈ ಖಾತೆಯನ್ನು ಶಿವರಾಜ್ ತಂಗಡಗಿ ಅವರಿಗೆ ವಹಿಸುವ ಚಿಂತನೆ ನಡೆದಿದೆ.
ಪ್ರಕರಣದಲ್ಲಿ ನಾಗೇಂದ್ರ ಅವರಿಗೆ ಕ್ಲೀನ್‌ಚಿಟ್ ಸಿಕ್ಕರೆ, ಪುನಃ ಅವರಿಗೆ ಈ ಖಾತೆ ಕೊಡಬೇಕು ಎನ್ನುವ ಇರಾದೆಯಲ್ಲಿ ಮುಖ್ಯಮಂತ್ರಿಗಳಿದ್ದಾರೆ. ಆದರೆ ಪ್ರಕರಣ ಇತ್ಯರ್ಥವಾಗಲು ಬಹುಸಮಯ ಹಿಡಿಯುವ ಸಾಧ್ಯತೆ ಇರುವುದರಿಂದ ಸದ್ಯಕ್ಕೆ ತಂಗಡಗಿ ಅವರಿಗೆ ವಹಿಸುವ ಸಾಧ್ಯತೆ ಇದೆ ಎನ್ನಲಾಗಿದೆ. ಆದರೆ ಈ ವಿಷಯದಲ್ಲಿ ಸಿಎಂ ಅಂತಿಮ ತೀರ್ಮಾನ ತಗೆದುಕೊಂಡಿಲ್ಲ ಎಂದು ಮೂಲಗಳು ತಿಳಿಸಿವೆ.

ಪ್ರಜ್ವಲ್ ಕಸ್ಟಡಿ ವಿಸ್ತರಣೆ, ಭವಾನಿಗೆ ಜಾಮೀನು

← ಮೊದಲಪುಟದಿಂದ

ಇದೇ ಸಂದರ್ಭದಲ್ಲಿ, ಎಸ್‌ಐಟಿ ಅಧಿಕಾರಿಗಳು ತನ್ನ ಆರೋಗ್ಯ ಸಮಸ್ಯೆಯನ್ನು ಕಡೆಗಣಿಸಿದ್ದಾರೆ ಎಂದು ಪ್ರಜ್ವಲ್ ದೂರಿಕೊಂಡರು. ಪ್ರಜ್ವಲ್ ಕಸ್ಟಡಿ ಅಂತ್ಯ ಹಿನ್ನೆಲೆಯಲ್ಲಿ ಎಸ್‌ಐಟಿ ಕೋರ್ಟ್‌ಗೆ ಹಾಜರುಪಡಿಸಿದಾಗ, 'ಏನಾದರೂ ಆರೋಗ್ಯ ಸಮಸ್ಯೆ ಇದೆಯಾ' ಎಂದು ನ್ಯಾಯಾ ಧೀಶರು ಪ್ರಶ್ನಿಸಿದರು. ''ಎಸ್‌ಐಟಿ ಅಧಿಕಾರಿಗಳು ಸರಿಯಾಗಿ ನೋಡಿಕೊ ಳ್ಳುತ್ತಿಲ್ಲ, ಎಂಆರ್‌ಐ ಸ್ಕ್ಯಾನ್ ಮಾಡಿ ಸಿದ್ದೇನೆ. ಮಾತ್ರೆ ತೆಗೆದುಕೊಳ್ಳುತ್ತಿದ್ದೇನೆ '' ಎಂದು ಹೇಳಿದಾಗ, ಆರೋಗ್ಯ ತಪಾಸಣೆ ಯಾಕೆ ಮಾಡಿಸಿಲ್ಲ ಎಂದು ಅಧಿಕಾರಿಗಳನ್ನು ನ್ಯಾಯಾಧೀಶರು ಪ್ರಶ್ನಿಸಿದರು. ಅವರು ಈಗ ಹೇಳುತ್ತಿದ್ದಾರೆ, ನಮಗೆ ಹೇಳಿರಲಿಲ್ಲ ಎಂದು ಎಸ್‌ಐಟಿ ಅಧಿಕಾರಿಗಳು ಉತ್ತರಿಸಿದರು. ನ್ಯಾಯಾಂಗ ವಶಕ್ಕೆ ನೀಡಿದ ಬಳಿಕ ಪರಪ್ಪನ ಅಗ್ರಹಾರ ಕೇಂದ್ರ ಕಾರಾಗೃಹಕ್ಕೆ ಒಯ್ಯಲಾಯಿತು.

ಭವಾನಿ ರೇವಣ್ಣಗೆ ಜಾಮೀನು

ಲೈಂಗಿಕ ದೌರ್ಜನ್ಯದ ಸಂತ್ರಸ್ತೆಯನ್ನು ಅಪಹರಿಸಿದ ಪ್ರಕರಣದಲ್ಲಿ ಭವಾನಿ ರೇವಣ್ಣ ಸಲ್ಲಿಸಿರುವ ಅರ್ಜಿ ಮಾನ್ಯಮಾಡಿದ ಹೈಕೋರ್ಟ್, ಷರತ್ತುಬದ್ಧ ನಿರೀಕ್ಷಣಾ ಜಾಮೀನು ಮಂಜೂರು ಮಾಡಿದೆ. ಪೊಲೀಸರು ವಿಚಾರಣೆಗೆ ಕರೆದಾಗ ಹೋಗಬೇಕು. ಅಗತ್ಯವೆನಿಸಿದಲ್ಲಿ ಹಾಸನ ಮತ್ತು ಮೈಸೂರು ಜಿಲ್ಲೆಗಳಿಗೆ ವಿಚಾರಣೆಗೆ ಕರೆದಾಗ ಪೊಲೀಸರೊಂದಿಗೆ ಸಹಕರಿಸಬೇಕು ಎಂಬ ಷರತ್ತುಗಳನ್ನು ವಿಧಿಸಿ ನ್ಯಾಯಮೂರ್ತಿ ಕೃಷ್ಣ ಎಸ್.ದೀಕ್ಷಿತ್ ನಿರೀಕ್ಷಣಾ ಜಾಮೀನು ಮಂಜೂರು ಮಾಡಿದರು.

ನ್ಯಾಯಾಂಗ ಬಂಧನಕ್ಕೆ ಹೋದರೂ ಸಿಐಡಿ ಪೊಲೀಸ್ ಠಾಣೆಯಲ್ಲಿ ದಾಖಲಾಗಿರುವ ಪ್ರಕರಣಕ್ಕೆ ಸಂಬಂಧಿಸಿ ಮತ್ತೆ ಬಾಡಿ ವಾರಂಟ್ ಮೇಲೆ ಪ್ರಜ್ವಲ್‌ರನ್ನು ವಶಕ್ಕೆ ಪಡೆಯಲು ಎಸ್‌ಐಟಿ ಮುಂದಾಗಿದೆ.

ಜಿಲ್ಲಾ ಮಕ್ಕಳ ರಕ್ಷಣಾಧಿಕಾರಿಗಳು, ಜಿಲ್ಲಾ ಮಕ್ಕಳ ರಕ್ಷಣಾ ಘಟಕ, ಹಾಸನ
ವಾರಸುದಾರರ ಪತ್ತೆಗಾಗಿ ಪತ್ರಿಕಾ ಪ್ರಕಟಣೆ
ಮಗುವಿನ ವಿವರ: ಕ್ರ.ಸಂ.1)ಹೆಸರು: ಕೃಷ್ಣ 2)ವಯಸ್ಸು: 5 ವರ್ಷ 3)ಲಿಂಗ: ಗಂಡು 5)ಬಣ್ಣ: ಕಪ್ಪು ಬಣ್ಣ 6)ಪತ್ತೆಯಾದ ವರ್ಷ: 07.01.2023 7)ಪತ್ತೆಯಾದ ಸ್ಥಳ: ಪಾಳ್ಯ 7)ಪೊಲೀಸ್ ಠಾಣೆ: ಆಲೂರು. ಮೇಲೆ ತಿಳಿಸಿದಂತಹ ಬಾಲಕನ ವಾರಸುದಾರರು ಇದ್ದಲ್ಲಿ ಜಿಲ್ಲಾ ಮಕ್ಕಳ ರಕ್ಷಣಾಧಿಕಾರಿಗಳು, ಜಿಲ್ಲಾ ಮಕ್ಕಳ ರಕ್ಷಣಾ ಘಟಕ ಹಾಸನ/ಚಿಕ್ಕಮಗಳೂರು ಹಾಗೂ ಮಕ್ಕಳ ಕಲ್ಯಾಣ ಸಮಿತಿ, ಹಾಸನ ಇವರನ್ನು ಸಂಪರ್ಕಿಸಬಹುದಾಗಿದೆ.
ಮಗುವಿನ ಭಾವಚಿತ್ರ

ಸಹಿ/-ಜಿಲ್ಲಾ ಮಕ್ಕಳ ರಕ್ಷಣಾಧಿಕಾರಿಗಳು, ಜಿಲ್ಲಾ ಮಕ್ಕಳ ರಕ್ಷಣಾ ಘಟಕ, ಹಾಸನ
ವಾಸಾಸಂಇ/ಹಿಸನಿ/ಹಾಸನ/73/ಕೆಎಸ್‌ಎಂಸಿಎ/2024-25

ಜಿಲ್ಲಾ ಪಂಚಾಯತ ಬಾಗಲಕೋಟೆ
ಪಂಚಾಯತ್ ರಾಜ್ ಇಂಜಿನೀಯರಿಂಗ್ ವಿಭಾಗ
ಕಾರ್ಯಪಾಲಕ ಅಭಿಯಂತರರ ಕಛೇರಿ,
ಜಿಲ್ಲಾ ಆಡಳಿತ ಭವನ, ಕೊಠಡಿ ಸಂಖ್ಯೆ 126, ನವನಗರ, ಬಾಗಲಕೋಟೆ,
ದೂರವಾಣಿ : 08354-235042, ಇ-ಮೇಲ್ : bgkeezpe@yahoo.com
ಸಂಖ್ಯೆ : ಕಾ.ನಿ.ಇಂ./ಪಂ.ರಾ.ಇಂ.ವಿ./ಬಿಜಿಕೆ/ಪಿಬಿ-2,3/ಮೂರನೇ ವ್ಯಕ್ತಿ/ತಪಾಸಣೆ/2024-25/434 ದಿನಾಂಕ : 15-06-2024
ಇ-ಪ್ರೋಕ್ಯೂರ್‌ಮೆಂಟ್ ಟೆಂಡರ್ ಪ್ರಕಟಣೆ (ದ್ವಿ-ಲಕೋಟೆ)
ಕೆ.ಸಿ-2 ಬಿಡ್ ಡಾಕ್ಯೂಮೆಂಟ್
ಕರ್ನಾಟಕ ಸಾರ್ವಜನಿಕ ಸಂಗ್ರಹಣೆಗಳಲ್ಲಿ ಪಾರದರ್ಶಕ ಆದ್ಯಾದೇಶ 1999-2000ರ ಪ್ರಕಾರ ಆ್ಯಕ್ಟ್ 2000 ರ ನಿಯಮದಂತೆ ಐಟಂವಾರು ಟೆಂಡರ್‌ಗಳ್ನು ಇ-ಪ್ರೊಕ್ಯೂರ್‌ಮೆಂಟ್ ಆಧಾರದ ಮೇಲೆ **ಕಾರ್ಯನಿರ್ವಾಹಕ ಅಭಿಯಂತರರು, ಪಂಚಾಯತ್ ರಾಜ್ ಇಂಜಿನೀಯರಿಂಗ್ ವಿಭಾಗ, ಬಾಗಲಕೋಟೆ ಇವರು,** ಮಾನ್ಯ ರಾಜ್ಯಪಾಲರು, ಕರ್ನಾಟಕ ಸರ್ಕಾರದ ಪರವಾಗಿ ಲೋಕೋಪಯೋಗಿ ಇಲಾಖೆಯಲ್ಲಿ ನೋಂದಾಯಿತ ಮುಖ್ಯ ಇಂಜಿನೀಯರರು, ಗ್ರಾಮೀಣಾಭಿವೃದ್ಧಿ ಪಂಚಾಯತ್ ರಾಜ್ ಇಂಜಿನೀಯರಿಂಗ್ ಇಲಾಖೆ, ಬೆಂಗಳೂರು / ಅಧೀಕ್ಷಕ ಅಭಿಯಂತರರು, ಪಂಚಾಯತ್ ರಾಜ್ ಇಂಜಿನೀಯರಿಂಗ್ ವೃತ್ತ ಬೆಳಗಾವಿ ಇವರಲ್ಲಿ ಎನ್‌ರೋಲ್‌ಮೆಂಟ್ ದಾಖಲಾತಿಗಳೊಂದಿಗೆ ನೊಂದಾಯಿಸಿದ ಅಧೀಕೃತ / ಸೇವಾ ಸಂಸ್ಥೆಯವರಿಂದ ಕೆಳಕಂಡ ತಪಾಸಣೆ ಕೆಲಸಕ್ಕೆ ಕೆಳಗೆ ನಮೂದಿಸಿದ ದಿನಾಂಕದಂದು ಆನ್‌ಲೈನ್ ಮೂಲಕ ಟೆಂಡರ್ ಸಲ್ಲಿಸುವುದು. **ಟೆಂಡರ್ ಫಾರ್ಮ್‌ಗಳನ್ನು ಪಡೆಯುವುದು, ಭರ್ತಿ ಮಾಡುವುದು ಮತ್ತು ಟೆಂಡರ್ ಸಲ್ಲಿಸುವುದು ವೆಬ್‌ಸೈಟ್ ಮಾಖಾಂತರ ಮಾತ್ರ. ಈ ಕಚೇರಿಯಲ್ಲಿ ಯಾವುದೇ ಅರ್ಜಿಗಳನ್ನು ಸ್ವೀಕರಿಸಲಾಗುವುದಿಲ್ಲ.**
1) ವಿವರ : Estimate Number : RDPR/2023-24/SE0240/CALL-2 Estimate Name : Providing Technical and physical quality evaluation Services as 3rd Party for all Development and Maintenance works including Spill-over and On-going Works in Bagalkot District, Division under Taluks Bagalkote, Hungund and Ilkal implemented by PRED all works taken up under various head of account by the Bagalkot Dist and any other works as directed by higher officers, ಇ.ಎಂ.ಡಿ. ಮೊತ್ತ ರೂ. ಗಳಲ್ಲಿ : As per https://kppp.karnataka.gov.in, ಟೆಂಡರ ಪದ್ದತಿ : KC-2 Bid Document As per E-Protal, Tender Bid Document ಅರ್ಹತೆ : ಇ-ಪೋರ್ಟಲನಲ್ಲಿ ನಮೂದಿಸಿದಂತೆ,
2) ವಿವರ : Estimate Number : RDPR/2023-24/SE0243/CALL-2, Estimate Name : Providing Technical and physical quality evaluation Services as 3rd Party for all Development and Maintenance works including Spill-over and On-going Works in Bagalkot District, Division under Taluks Badami, Bilagi and Gulledagudda implemented by PRED all works taken up under various head of account by the Bagalkot Dist and any other works as directed by higher officers, ಇ.ಎಂ.ಡಿ. ಮೊತ್ತ ರೂ. ಗಳಲ್ಲಿ : As per https://kppp.karnataka.gov.in, ಟೆಂಡರ ಪದ್ದತಿ : KC-2 Bid Document, As per E-Protal, Tender Bid Document ಅರ್ಹತೆ : ಇ-ಪೋರ್ಟಲನಲ್ಲಿ ನಮೂದಿಸಿದಂತೆ.
1) ಖಾಲಿ ಟೆಂಡರ್ ಫಾರ್ಮ್‌ಗಳಿಗೆ ಇ-ಪ್ರೊಕ್ಯೂರ್‌ಮೆಂಟ್ ಮುಖಾಂತರ ಅರ್ಜಿ ಸಲ್ಲಿಸುವ ಹಾಗೂ ಶೆಡ್ಯೂಲ್-ಬಿಯನ್ನು ವೆಬ್‌ಸೈಟ್‌ನಲ್ಲಿ ಭರ್ತಿ ಮಾಡಿ ಸಲ್ಲಿಸುವ ದಿನಾಂಕ : 14-06-2024 ರಿಂದ 16-07-2024 ರ ಸಾಯಂಕಾಲ 5.30 ಗಂಟೆಯವರೆಗೆ, 2) ತಾಂತ್ರಿಕ ಬಿಡ್‌ನ್ನು ತೆರೆಯುವ ದಿನಾಂಕ : 18-07-2024 ರ ಮುಂಜಾನೆ 11.00 ಗಂಟೆಯ ನಂತರ, 3) ಆರ್ಥಿಕ ಬಿಡ್‌ನ್ನು ತೆರೆಯುವ ದಿನಾಂಕ ತಾಂತ್ರಿಕ ಬಿಡ್ ಅನುಮೋದನೆಯ ನಂತರ ತೆರೆಯಲಾಗುವುದು.
ಹೆಚ್ಚಿನ ಮಾಹಿತಿಯನ್ನು ವೆಬ್‌ಸೈಟ್ https://kppp.karnataka.gov.in ಯಲ್ಲಿ ಲಾಗ್‌ಆನ್ ಮಾಡಿ ನೋಡಬಹುದು.
ಸಹಿ/- ಕಾರ್ಯನಿರ್ವಾಹಕ ಇಂಜಿನೀಯರರು, ಪಂಚಾಯತ ರಾಜ್ ಇಂಜಿನಿಯರಿಂಗ್ ವಿಭಾಗ, ಬಾಗಲಕೋಟೆ.
ಡಿಐಪಿಆರ್/ಬಾಗಲಕೋಟೆ/33/ಮಣಿಪಾಲ್/2024-25

ಗ್ಯಾರಂಟಿ ಯೋಜನೆ ನಿಲ್ಲಲ್ಲ

ಸಾಗರ: ಯಾವುದೇ ಕಾರಣಕ್ಕೂ ಗ್ಯಾರಂಟಿ ಯೋಜನೆ ನಿಲ್ಲುವುದಿಲ್ಲ. ಐದು ವರ್ಷ ಅಭಾಧಿತವಾಗಿ ಬಡವರಿಗೆ ರಾಜ್ಯ ಸರಕಾರದ ಐದೂ ಗ್ಯಾರಂಟಿಗಳು ತಲುಪಬೇಕು ಎನ್ನುವುದು ನನ್ನ ಅಭಿಲಾಷೆ ಎಂದು ಶಾಸಕ ಗೋಪಾ ಲಕೃಷ್ಣ ಬೇಳೂರು ಹೇಳಿದ್ದಾರೆ. ಸುದ್ದಿಗಾರರೊಂದಿಗೆ ಮಾತನಾಡಿದ ಅವರು, ಗ್ಯಾರಂಟಿಗಾಗಿ 55,000 ಕೋಟಿ ರು. ಮೀಸಲಿರಿಸಲಾಗಿದೆ. ಪೆಟ್ರೋಲ್ ಡೀಸೆಲ್ ದರ ಹೆಚ್ಚಳ ಮಾಡಿರುವುದು ಸಮಗ್ರ ಅಭಿವೃದ್ಧಿಗೆ ಆರ್ಥಿಕ ಸಂಪನ್ಮೂಲ ಕ್ರೋಢೀಕರಣ ಮಾಡುವ ಉದ್ದೇಶದಿಂದಲೇ ವಿನಾ ಜನರ ಮೇಲೆ ಕೋಪ ತೀರಿಸಿಕೊಳ್ಳಲು ಅಲ್ಲ. ಬಿಜೆಪಿಯವರ ಹೇಳಿಕೆ ಸತ್ಯಕ್ಕೆ ದೂರವಾಗಿದೆ ಎಂದರು.

ಕರ್ನಾಟಕ ಅರಣ್ಯ ಇಲಾಖೆ
ಉಪ ಅರಣ್ಯ ಸಂರಕ್ಷಣಾಧಿಕಾರಿಗಳ ಕಛೇರಿ, ಬನ್ನೇರುಘಟ್ಟ ರಾಷ್ಟ್ರೀಯ ಉದ್ಯಾನವನ, ಬೆಂಗಳೂರು – 560083 ದೂರವಾಣಿ: 080-29755405
ಇ-ಮೇಲ್: dcfbannerghatta@gmail.com
ಸಂಖ್ಯೆ : ಎ3/ಟೆಂಡರ್/ಸಿಆರ್-3/2024-25 ದಿನಾಂಕ: 13.06.2024
ಟೆಂಡರ್ ಪ್ರಕಟಣೆ
(ಕರ್ನಾಟಕ ಸಾರ್ವಜನಿಕ ಸಂಗ್ರಹಣೆಗಳ ಪೋರ್ಟಲ್ ಮೂಲಕ ಮಾತ್ರ)
ಈ ಮೂಲಕ ಸಾರ್ವಜನಿಕರಿಗೆ ತಿಳಿಯಪಡಿಸುವುದೇನೆಂದರೆ 2024-25ನೇ ಸಾಲಿನಲ್ಲಿ ಬನ್ನೇರುಘಟ್ಟ ರಾಷ್ಟ್ರೀಯ ಉದ್ಯಾನವನದಲ್ಲಿ ಕಳ್ಳಬೇಟೆ ತಡೆ ಶಿಬಿರದಲ್ಲಿ ಕಾರ್ಯ ನಿರ್ವಹಿಸುವ ನೌಕರರುಗಳಿಗೆ ಆಹಾರ ಸಾಮಗ್ರಿಗಳನ್ನು ಸರಬರಾಜು ಮಾಡುವ ಸಂಬಂಧ ಟೆಂಡರ್ ಅನ್ನು ಅಧಿಕೃತ ಗುತ್ತಿಗೆದಾರರಿಂದ ಟೆಂಡರ್ ಆಹ್ವಾನಿಸಲಾಗಿದೆ. ಟೆಂಡರ್ ಸಲ್ಲಿಸಲು ಕೊನೆಯ ದಿನಾಂಕ: 29.06.2024 ರಂದು ಬೆಳಿಗ್ಗೆ 11.00 ಗಂಟೆ. ಕೆಲಸದ ಅಂದಾಜು ಮೌಲ್ಯ ರೂ.24.82 ಲಕ್ಷಗಳು ಹಾಗೂ ಇ.ಎಂ.ಡಿ. ಮೊತ್ತ ರೂ.62050/- ಗಳು. ವಿವರಗಳನ್ನು https://kppp.karnataka. gov.in ಹಾಗೂ ಹೆಚ್ಚಿನ ವಿವರಗಳನ್ನು ಕಛೇರಿ ವೇಳೆಯಲ್ಲಿ ಪಡೆಯಬಹುದು.
ಸಹಿ/- ಉಪ ಅರಣ್ಯ ಸಂರಕ್ಷಣಾಧಿಕಾರಿಗಳು
ವಾಸಾಸಂಇ/ವಾಪ್ರ/397/ಆಕಾರ್/2024-25

ಕರ್ನಾಟಕ ಗೃಹ ಮಂಡಳಿ
Karnataka Housing Board Building Communities
3ನೇ ಮಹಡಿ, ಕಾವೇರಿ ಭವನ, ಬೆಂಗಳೂರು.
ಟೆಂಡರ್ ಪ್ರಕಟಣೆ
(ಕೆಪಿಪಿ ಪೋರ್ಟಲ್ ಮೂಲಕ)
ಕರ್ನಾಟಕ ಗೃಹ ಮಂಡಳಿಯಲ್ಲಿ ಪೂರ್ವಾರ್ಹತೆ ಪಡೆದಿರುವ ಗುತ್ತಿಗೆದಾರರಿಂದ ಕರ್ನಾಟಕ ಸಾರ್ವಜನಿಕ ಸಂಗ್ರಹಣಾ ಪೋರ್ಟಲ್ ಮೂಲಕ ಈ ಕೆಳಕಂಡ ಕಾಮಗಾರಿಗಳಿಗೆ ಟೆಂಡರ್ ಕರೆಯಲಾಗಿದೆ ವಿವರಗಳು ಕೆಳಕಂಡಂತಿವೆ.
ಬಿಡ್ ಸಲ್ಲಿಸಲು ಕೊನೆಯ ದಿನಾಂಕ ಮತ್ತು ವೇಳೆ : 02.07.2024 ಸಂಜೆ 4.00 ಗಂಟೆಗೆ

ಕ್ರ. ಸಂ.	ಕಾಮಗಾರಿಯ ವಿವರ
1.	ಗದಗ ಜಿಲ್ಲೆ ಗಜೇಂದ್ರಗಡ ತಾಲ್ಲೂಕು, ಗಜೇಂದ್ರಗಡ ಮೆಟ್ರಿಕ್ ನಂತರದ ಬಾಲಕಿಯರ ವಸತಿ ನಿಲಯದ 2ನೇ ಹಂತದ ಕಟ್ಟಡ ಕಾಮಗಾರಿ. Tender Reference Number: KHB/2024-25/BD/work_indent 244 IFT No.16/2024-25 Date: 18.06.2024. **Amount put to tender Rs.1,24,65,134/-**
2.	ದಕ್ಷಿಣ ಕನ್ನಡ ಜಿಲ್ಲೆ, ಸುಳ್ಯ ತಾಲ್ಲೂಕು, ಕೋಡಿಯಾಲಬೈಲದಲ್ಲಿ ಮೆಟ್ರಿಕ್ ನಂತರದ ಶ್ರೀ ಡಿ. ದೇವರಾಜ ಅರಸ್ ಬಾಲಕಿಯರ ವಸತಿ ನಿಲಯದ 2ನೇ ಹಂತದ ಕಟ್ಟಡ ಕಾಮಗಾರಿ. Tender Reference Number: KHB/2024-25/BD/work_indent 245 & IFT No. 17/2024-25 Date: 18.06.2024. **Amount put to tender Rs.1,30,73,283/-**
3.	ದಕ್ಷಿಣ ಕನ್ನಡ ಜಿಲ್ಲೆ, ಬೆಳ್ತಂಗಡಿ ತಾಲ್ಲೂಕು, ಲೈಲಾದಲ್ಲಿ ಮೆಟ್ರಿಕ್ ನಂತರದ ಶ್ರೀ ಡಿ. ದೇವರಾಜ ಅರಸ್ ಬಾಲಕಿಯರ ವಸತಿ ನಿಲಯದ 2ನೇ ಹಂತದ ಕಟ್ಟಡ ಕಾಮಗಾರಿ. Tender Reference Number: KHB/2024-25/BD/work_indent 246 & IFT No. 18/2024-25 Date: 18.06.2024. **Amount put to tender Rs.1,31,45,020/-**
4.	ದಕ್ಷಿಣ ಕನ್ನಡ ಜಿಲ್ಲೆ, ಬಂಟ್ವಾಳ ತಾಲ್ಲೂಕಿನಲ್ಲಿ ಮೆಟ್ರಿಕ್ ನಂತರದ ಶ್ರೀ ಡಿ. ದೇವರಾಜ ಅರಸ್ ಬಾಲಕಿಯರ ವಸತಿ ನಿಲಯದ 2ನೇ ಹಂತದ ಕಟ್ಟಡ ಕಾಮಗಾರಿ. (ಬೆಳ್ತಂಗಡಿಗೆ ಸ್ಥಳಾಂತರಿಸಲಾಗಿದೆ) Tender Reference Number: KHB/2024-25/BD/work_indent 247 & IFT No. 19/2024-25 Date: 18.06.2024. **Amount put to tender Rs.1,31,34,158/-**

ಕಾಮಗಾರಿಯ ಬಗ್ಗೆ ಹಾಗೂ ಇನ್ನಿತರ ವಿವರಗಳಿಗೆ ಈ ಕೆಳಕಂಡ ವಿಳಾಸದಲ್ಲಿ ಕಛೇರಿಯ ವೇಳೆಯಲ್ಲಿ ಪಡೆಯಬಹುದಾಗಿದೆ: **ಕಾರ್ಯಪಾಲಕ ಅಭಿಯಂತರರು, ಕರ್ನಾಟಕ ಗೃಹ ಮಂಡಳಿ, ಕಾವೇರಿ ಭವನ, ಬೆಂಗಳೂರು.** ದೂರವಾಣಿ: 080-22273511 / 080-22100077 web site : https://kppp.karnataka.gov.in
ಸಹಿ/- ಕಾರ್ಯಪಾಲಕ ಅಭಿಯಂತರರು, ಕರ್ನಾಟಕ ಗೃಹ ಮಂಡಳಿ, ಬೆಂಗಳೂರು.
DIPR/CP/AAPL/RO413/24-25

ಮಂಗಳೂರು ವಿಶ್ವವಿದ್ಯಾನಿಲಯದ ಡಾ.ಅನುಸೂಯ ರೈ ಮಾರ್ಗದರ್ಶನ

ಭೂಕುಸಿತದಲ್ಲಿ ಬದುಕುಳಿದ ಪಲ್ಲವಿಗೆ ಡಾಕ್ಟರೇಟ್..!

ಅನಿಲ್ ಎಚ್.ಟಿ. ಮಡಿಕೇರಿ

ಭೂಕುಸಿತದ ಸಂದರ್ಭ ಕುಟುಂಬದವರನ್ನೆಲ್ಲಾ ಕಳೆದುಕೊಂಡು ಬದುಕುಳಿದಿದ್ದ ಮಡಿಕೇರಿಯ ಮಗಳು ಎಂಬ ಹಿರಿಮೆಗೆ ಕಾರಣಳಾಗಿದ್ದ ಪಲ್ಲವಿ ಈಗ ಡಾಕ್ಟರ್ ಪಲ್ಲವಿಯಾಗಿದ್ದಾಳೆ. ಡಾಕ್ಟರೇಟ್ ಪಡೆದಿರುವ ಪಲ್ಲವಿ ಹೆಮ್ಮೆ ತರುವಂಥ ಸಾಧನೆ ತೋರಿದ್ದಾಳೆ.

2006 ರಲ್ಲಿ ಮಡಿಕೇರಿಯ ಮಂಗಳಾದೇವಿ ನಗರದಲ್ಲಿ ಸಂಭವಿಸಿದ ಭೂಕುಸಿತ ದುರಂತ ಘಟನೆಯಲ್ಲಿ ಎರಡು ಕುಟುಂಬಗಳಿಗೆ ಸೇರಿದ ಆರು ಮಂದಿ ಭೂ ಸಮಾಧಿಯಾಗಿದ್ದರು. ತನ್ನ ತಾಯಿ, ತಂಗಿ, ತಮ್ಮನನ್ನು ಕಳೆದುಕೊಂಡರೂ ಜೀವಂತವಾಗಿ ಪಲ್ಲವಿ ಎಂಬಾಕೆ ಬದುಕುಳಿದಿದ್ದಳು. ಅದೇ ಪಲ್ಲವಿ ಈಗ ಮಂಗಳೂರು ವಿಶ್ವವಿದ್ಯಾನಿಲಯದಿಂದ ಡಾ.ಅನುಸೂಯ ರೈ ಮಾರ್ಗದರ್ಶನದಲ್ಲಿ ಡಾಕ್ಟರೇಟ್ ಪದವಿ ಪಡೆದು ಡಾ.ಪಲ್ಲವಿ ಸೈ ಎನಿಸಿಕೊಂಡಿದ್ದಾರೆ.

ಈ ಭೂಕುಸಿತ ಕೊಡಗಿನ ಇತಿಹಾಸದಲ್ಲಿಯೇ ಮೊದಲ ಪ್ರಾಕೃತಿಕ ವಿಕೋಪ ಎನಿಸಿಕೊಂಡಿತ್ತು. ತಾಯಿ, ತಂಗಿ, ತಮ್ಮನೊಂದಿಗೆ ನಿದ್ರಿಸುತ್ತಿದ್ದ ಪಲ್ಲವಿ ಅದಷ್ಟವಶಾತ್ ಕುಸಿಯುತ್ತಿದ್ದ ಮಣ್ಣಿನಲ್ಲಿಯೇ ಜಾರಿ ಕೆಳಕ್ಕೆ ಬಂದು ಬಿದ್ದಿದ್ದಳು. ಆಗ ಪಲ್ಲವಿಗೆ 16 ವರ್ಷ. ಅಂದಿನ ಜಿಲ್ಲಾಧಿಕಾರಿ ಸುಭೋ ದ್ ಯಾದವ್ ಪ್ರಯತ್ನದಿಂದ 3 ಲಕ್ಷ ರು. ಪರಿಹಾರ ದೊರಕಿತ್ತು.ಅದನ್ನು ಪಲ್ಲವಿ ಹೆಸರಿನಲ್ಲಿಯೇ ಬ್ಯಾಂಕ್ ಠೇವಣಿ ಇರಿಸಲಾಗಿತ್ತು. ಅದೇ ಹಣ ಪಲ್ಲವಿಯ ಭವಿಷ್ಯದ ವಿದ್ಯಾಭ್ಯಾಸಕ್ಕೆ ಬಳಸಿಕೊಳ್ಳಲಾಗಿತ್ತು.

ಮಂಗಳೂರು ವಿಶ್ವವಿದ್ಯಾನಿಲಯದಲ್ಲಿ ಪದವಿ ಶಿಕ್ಷಣ ಪಡೆದ ನಂತರ ಬೆಂಗಳೂರಿನ ಜೈನ್ ಕಾಲೇಜಿಗೆ ಉಪನ್ಯಾಸಕಿಯಾಗಿ ಸೇರಿದ ಪಲ್ಲವಿ ಕೆಲ ವರ್ಷಗಳಿಂದ ಆ ಕಾಲೇಜಿನ ಮ್ಯಾನೇಜ್‌ಮೆಂಟ್ ಸ್ಟಡೀಸ್ ವಿಭಾಗದಲ್ಲಿ ಸಹಾಯಕ ಪ್ರೊಫೆಸರ್ ಆಗಿದ್ದಾರೆ. ತಾಯಿ, ತಮ್ಮ, ತಂಗಿಯನ್ನು ಬಾಲ್ಯದಲ್ಲಿಯೇ ಕಳೆದುಕೊಂಡಿದ್ದರೂ ಶಿಕ್ಷಣದ ಬಗೆಗಿನ ಒಲವು ಕುಗ್ಗಲಿಲ್ಲ. ಹೀಗಾಗಿಯೇ ಪಿಎಚ್.ಡಿ ಪಡೆಯಬೇಕೆಂಬ ಛಲದಿಂದ 'ಭಾರತೀಯ ದೃಷ್ಟಿಕೋನದಿಂದ ಬ್ಯಾಂಕಿಂಗ್ ಇನ್ಸ್ಯೂರೆನ್ಸ್ ವಿಷಯದ ಬಗ್ಗೆ ಪಿಎಚ್.ಡಿ ಮಾಡಿದರು. ಛಲ ಮತ್ತು ಆತ್ಮವಿಶ್ವಾಸವಿದ್ದರೆ ಜೀವನದಲ್ಲಿ ಏನನ್ನೂ ಬೇಕಾದರೂ ಸಾಧಿಸಬಹುದು ಎಂಬುದಕ್ಕೆ ಪಲ್ಲವಿ ಬಹಳ ದೊಡ್ಡ ಉದಾಹರಣೆ ಎಂದು ಮಡಿಕೇರಿಯ ಸಮಾಜಸೇವಕರಾದ ಬೇಬಿ ಮ್ಯಾಥ್ಯು ಹೆಮ್ಮೆ ವ್ಯಕ್ತಪಡಿಸಿದ್ದಾರೆ.

ಅಮ್ಮನಾಸೆ ಈಡೇರಿಸಿದ್ದೇನೆ

ನನ್ನ ಅಮ್ಮ ತನ್ನ ಮಕ್ಕಳು ಉತ್ತಮ ವಿದ್ಯೆ ಪಡೆಯಬೇಕೆಂದು ಬಯಸಿದ್ದರು, ಇದಕ್ಕಾಗಿ ಸಾಕಷ್ಟು ಶ್ರಮ ಪಡುತ್ತಿದ್ದರು, ಆದರೆ ಭೂಕುಸಿತದಿಂದಾಗಿ ಅಮ್ಮನೊಂದಿಗೆ ಆಕೆಯ ಇಬ್ಬರು ಮಕ್ಕಳೂ ಇನ್ನಿಲ್ಲವಾದರು, ಜೀವಂತ ಉಳಿದ ತಾನು ಅಮ್ಮನ ಆಸೆ ಈಡೇರಿಸಲೆಂದೇ ಛಲದಿಂದ ಗಮನ ಹರಿಸಿದೆ. ಅದು ನನ್ನ ನೆಮ್ಮದಿಗೆ ಕಾರಣವಾಗಿದೆ ಎಂದೂ ಪಲ್ಲವಿ ಭಾವುಕರಾಗಿ ನುಡಿದರು.

ಅನುಮೋದನೆ ವಾಪಸಾತಿಗೆ ಎಸ್.ಆರ್.ಹಿರೇಮಠ ಒತ್ತಾಯ

ಬಳ್ಳಾರಿಯಲ್ಲಿ ಗಣಿಗಾರಿಕೆಗೆ ಅನುಮತಿ ಬೇಡ

ಧಾರವಾಡ: ಕೇಂದ್ರ ಉಕ್ಕು ಮತ್ತು ಬೃಹತ್ ಕೈಗಾರಿಕೆ ಸಚಿವ ಎಚ್.ಡಿ.ಕುಮಾರಸ್ವಾಮಿ , ಬಳ್ಳಾರಿಯಲ್ಲಿ ಕೆಐಒಸಿಎಲ್, ವಿಎಸ್ ಕಂಪನಿಗೆ ಗಣಿಗಾರಿಕೆಯ ಅನುಮತಿ ಕೊಟ್ಟ ಬಗ್ಗೆ ಸಮಾಜ ಪರಿವರ್ತನಾ ಸಮುದಾಯದ ಮುಖ್ಯಸ್ಥ ಎಸ್. ಆರ್.ಹಿರೇಮಠ ಆಕ್ರೋಶ ವ್ಯಕ್ತಪಡಿಸಿದ್ದಾರೆ.

ಸುದ್ದಿಗಾರರೊಂದಿಗೆ ಮಾತನಾಡಿ, ಗಣಿಗಾರಿಕೆಗೆ ಅನುಮತಿ ನೀಡಿದ್ದನ್ನು ರದ್ದು ಪಡಿಸಬೇಕು. ಈ ಬಗ್ಗೆ ಸ್ಥಳೀಯ ಜನ ಹಾಗೂ ಮಾಧ್ಯಮದವರನ್ನು ಮುಂದಿಟ್ಟುಕೊಂಡು ಚರ್ಚೆ ಮಾಡಬೇಕು. ಇದು ಸುಪ್ರೀಂ ಕೋರ್ಟ್‌ನಲ್ಲಿ ಇನ್ನೂ ಪ್ರಕರಣ ನಡೆಯುತ್ತಿದೆ ಎಂದು ಆಗ್ರಹಿ ಸಿದರು.

ಜವಾಬ್ದಾರಿಯುತ ಸ್ಥಾನದಲ್ಲಿರುವ ಕುಮಾರಸ್ವಾಮಿ, ದೇಶದ ಜನರ ಹಿತ ಕಾಪಾಡಬೇಕು. ಈ ಗಣಿಗಾರಿಕೆ ಪರಿಸರದ ಮೇಲೆ ದುಷ್ಪರಿಣಾಮ ಬೀರಲಿದೆ.

ಬಳ್ಳಾರಿ, ಚಿತ್ರದುರ್ಗ, ತುಮಕೂರು ಜಿಲ್ಲೆಯಲ್ಲಿ ನಡೆಯುತ್ತಿರುವ ಗಣಿಗಾರಿಕೆ ಬಗ್ಗೆ ಸಮಗ್ರವಾಗಿ ಪರಿಶೀಲಿಸಲು ಸುಪ್ರೀಂ ಕೋರ್ಟ್ ಕಳೆದ ಮಾರ್ಚ್‌ನಲ್ಲೇ ಆದೇಶಿಸಿದೆ.

ನಾಲ್ಕು ತಿಂಗಳಿನಲ್ಲಿ ಸಮಗ್ರ ವರದಿ ಕೊಡಲು ಆದೇಶ ಮಾಡಿತ್ತು. ಇಷ್ಟೊಂದು ಕಷ್ಟಪಟ್ಟು ಕೋರ್ಟ್ ಆದೇಶ ತಂದಿದ್ದೇವೆ.

ಹೀಗಾಗಿ ಕೇಂದ್ರ ಹಾಗೂ ರಾಜ್ಯ ಸರಕಾರಗಳು ಸೇರಿ ಗಣಿಗಾರಿಕೆಯ ಅನುಮತಿ ರದ್ದು ಮಾಡಬೇಕು. ಈ ಸಂಬಂಧ ಸುಪ್ರೀಂ ಕೋರ್ಟ್ ನ್ಯಾಯಾಧೀಶರನ್ನು ಭೇಟಿ ಮಾಡಲಿದ್ದೇವೆ ಎಂದು ಹಿರೇಮಠ ನುಡಿದರು.

ಗಣಿಗಾರಿಕೆ ವಿಚಾರದಲ್ಲಿ ಈಗಾಗಲೇ ಸುಪ್ರೀಂ ಕೋರ್ಟ್‌ನಿಂದ ಛೀಮಾರಿ ಹಾಕಿಸಿಕೊಂಡು ಅನೇಕರು ಜೈಲಿಗೆ ಹೋಗಿ ಬಂದಿದ್ದಾರೆ. ಈಗ ಅದೇ ಮರುಕಳಿಸ ಬಾರದು. ಅಪರೂಪದ ಜೈವಿಕ ವೈವಿಧ್ಯ ಇರುವ ಅರಣ್ಯ ಪ್ರದೇಶ ಅದಾಗಿದೆ. ಇದಕ್ಕೆ ನಾವು ಕಪ್ಪತಗುಡ್ಡದ ರೀತಿಯಲ್ಲಿ ಹೋರಾಟ ಮಾಡುತ್ತಿದ್ದೇವೆ.

– ಎಸ್. ಆರ್ ಹಿರೇಮಠ , ಸಮಾಜ ಪರಿವರ್ತನಾ ಸಮುದಾಯದ ಮುಖ್ಯಸ್ಥ

ಗ್ರಾಮೀಣ ಜನರಲ್ಲಿ ಆತಂಕ | 7ಕ್ಕೂ ಹೆಚ್ಚು ಕಾಡಾನೆಗಳು ಬೀಡುಬಿಟ್ಟು ದಾಂಧಲೆ

ಕೊಡಗಿನಲ್ಲಿ ಮನೆಯಂಗಳಕ್ಕೂ ಕಾಡಾನೆ ದಾಳಿ

ಮಡಿಕೇರಿ: ಕೊಡಗು ಜಿಲ್ಲೆಯ ಹಲವು ಕಡೆ ಕಾಡಾನೆಗಳ ಹಾವಳಿ ಮಿತಿ ಮೀರಿದ್ದು ನೀರು ಮತ್ತು ಆಹಾರ ಹುಡುಕಿಕೊಂಡು ಆನೆಗಳ ಹಿಂಡು ಕಾಫಿ ತೋಟಗಳ ದಾಟಿ ಮನೆಯಂಗಳಕ್ಕೂ ದಾಳಿ ಮಾಡಿ ದಾಂಧಲೆ ನಡೆಸುತ್ತಿವೆ. ಇದರಿಂದ ಗ್ರಾಮೀಣ ಜನ ಆತಂಕಗೊಂಡಿದ್ದಾರೆ.

ಅರಣ್ಯ ಸಿಬ್ಬಂದಿ ಕಾರ್ಯಾಚರಣೆ ನಡೆಸಿದರೆ ಒಂದು ಗ್ರಾಮದಿಂದ ಮತ್ತೊಂದು ಗ್ರಾಮಕ್ಕೆ ಮತ್ತು ತೋಟಗಳಿಗೆ ಆನೆಗಳು ಸ್ಥಳಾಂತರಗೊಳ್ಳುತ್ತಿವೆಯೇ ಹೊರತು ಮರಳಿ ಕಾಡು ಸೇರುತ್ತಿಲ್ಲ. ಪೊನ್ನಂಪೇಟೆಯ ಮತ್ತೂರು ಗ್ರಾಮದ ಚೇಪೆಕೊಲ್ಲಿಯಲ್ಲಿ 6 ಆನೆಗಳ ಹಿಂಡು ತೋಟವೊಂದರ ಗೇಟು ಮುರಿದಿವೆ. ಅಲ್ಲದೆ ತೋಟಕ್ಕೂ ಹಾನಿಗೊಳಿಸಿದೆ.

ಸಿದ್ದಾಪುರದ ಗುಹ್ಯ ಗ್ರಾಮದಲ್ಲಿ ಕಾಡಾನೆಗಳ ಹಿಂಡು ಮನೆಯಂಗಳದಲ್ಲಿ ದಾಂಧಲೆ ನಡೆಸಿ, ಹೂವು ಕುಂಡಗಳನ್ನು ಹಾನಿಗೊಳಿಸಿವೆ. ಮರಿಯಾನೆಗಳು ಮನೆಯೊಳಗೆ ನುಗ್ಗಲು ಯತ್ನಿಸಿದ ಘಟನೆಯೂ ನಡೆದಿದೆ. ಎಂ.ಸುಬ್ರಮಣಿ ಎಂಬುವವರ ಕಾಫಿ ತೋಟದಲ್ಲಿ ಮರಿಯಾನೆಗಳು ಸೇರಿದಂತೆ 7ಕ್ಕೂ ಹೆಚ್ಚು ಕಾಡಾನೆಗಳು ಬೀಡುಬಿಟ್ಟು ದಾಂಧಲೆ ನಡೆಸಿವೆ. ಮನೆಯ ಅಂಗಳದಲ್ಲಿದ್ದ 20ಕ್ಕೂ ಹೆಚ್ಚು ಹೂವಿನ ಕುಂಡಗಳನ್ನು ತುಳಿದು ಧ್ವಂಸಗೊಳಿಸಿವೆ. ಪ್ಲಾಸ್ಟಿಕ್ ಕುರ್ಚಿ ಮತ್ತಿತರ ವಸ್ತುಗಳನ್ನು ಎಳೆದು, ತುಳಿದು ಹಾಳು ಮಾಡಿವೆ.

ಗುಹ್ಯ ಭಾಗದಲ್ಲಿ ಕಾಡಾನೆಗಳ ಹಾವಳಿ ನಿರಂತರವಾಗಿದ್ದು, ಸಂಜೆ ಮನೆಯಾಚೆ ಹೊರ ಹೋಗದಂತಹ ಪರಿಸ್ಥಿತಿಯಿದೆ. ಮನೆಯ ಪಕ್ಕದಲ್ಲೆ ಕಾಡಾನೆ ಘೀಳಿಡುತ್ತಿತ್ತು. ಮರಿಯಾನೆಗಳು ಮನೆಯ ಒಳಕ್ಕೆ ನುಗ್ಗಲು ಯತ್ನಿಸುತ್ತಿದ್ದವು ಎಂದು ಸುಬ್ರಮಣಿ ಆತಂಕ ವ್ಯಕ್ತಪಡಿಸಿದ್ದಾರೆ.

ಸೂಕ್ತ ಪರಿಹಾರಕ್ಕೆ ಆಗ್ರಹ

ಕಾಡಾನೆಗಳ ಹಾವಳಿಯನ್ನು ತಡೆಗಟ್ಟಲು ಅರಣ್ಯ ಇಲಾಖೆಗೆ ಹಲವು ಬಾರಿ ಮನ ಮಾಡಿದ್ದರೂ ಯಾವುದೇ ಕ್ರಮ ಕೈಗೊಳ್ಳುತ್ತಿಲ್ಲ ಗ್ರಾಮಸ್ಥರು ಆರೋಪಿಸಿದ್ದಾರೆ. ನೆಲ್ಲಿಹುದಿಕೇರಿ, ಅಭ್ಯತ್ ಮಂಗಲ, ವಾಲ್ನೂರು ತ್ಯಾಗತ್ತೂರು, ರಂಗ ಸಮುದ್ರ, ಅರೆಕಾಡು, ದಕ್ಷಿಣ ಕೊಡಗು ಭಾಗದಲ್ಲಿ ಕಾಡಾನೆಗಳ ಹಾವಳಿ ಅತಿಯಾಗಿದೆ. ಕಾಡಾನೆಗಳಿಂದಾಗುತ್ತಿರುವ ನಷ್ಟಕ್ಕೆ ಅರಣ್ಯ ಇಲಾಖೆ ಸೂಕ್ತ ಪರಿಹಾರ ನೀಡಬೇಕೆಂದು ಬೆಳೆಗಾರರು ಒತ್ತಾಯಿಸಿದ್ದಾರೆ.

ಸಮಾಚಾರ ಸಣ್ಣದಲ್ಲ

ಪತ್ನಿಗೆ ಗುಂಡಿಕ್ಕಿಕೊಂದು ಪತಿ ಆತ್ಮಹತ್ಯೆಗೆ ಶರಣು

ಹಾಸನ: ಕೌಟುಂಬಿಕ ಕಲಹದ ಹಿನ್ನೆಲೆಯಲ್ಲಿ ಪತ್ನಿಗೆ ಗುಂಡಿಕ್ಕಿ ಕೊಂದು ಬಳಿಕ ಪತಿಯೂ ಆತ್ಮಹತ್ಯೆ ಮಾಡಿಕೊಂಡಿರುವ ಘಟನೆ ಬೇಲೂರು ತಾಲೂಕಿನ ದೊಡ್ಡಸಾಲಾವರದಲ್ಲಿ ನಡೆದಿದೆ. ಜಾಜಿ (45) ಕೊಲೆಯಾದ ಪತ್ನಿ, ಹರೀಶ್ (50) ಕೊಲೆ ಬಳಿಕ ಆತ್ಮಹತ್ಯೆ ಮಾಡಿಕೊಂಡ ಪತಿ. ಪ್ರತಿದಿನ ಕ್ಷುಲ್ಲಕ ಕಾರಣಕ್ಕೆ ಜಗಳವಾಡುತ್ತಿದ್ದ ದಂಪತಿ, ಜೂ.17ರ ರಾತ್ರಿಯೂ ಗಲಾಟೆ ಮಾಡಿಕೊಂಡಿದ್ದಾರೆ. ಇದು ವಿಕೋಪಕ್ಕೆ ತಿರುಗಿದ್ದರಿಂದ ಮನೆಯಲ್ಲಿದ್ದ ಬಂದೂಕಿನಿಂದ ಹರೀಶ್ ಜಾಜಿಗೆ ಗುಂಡಿಕ್ಕಿದ್ದಾನೆ. ಬಳಿಕ ತಾನು ನೇಣಿಗೆ ಶರಣಾಗಿದ್ದಾನೆ ಎಂದು ಪೊಲೀಸರ ಪ್ರಾಥಮಿಕ ತನಿಖೆಯಿಂದ ತಿಳಿದು ಬಂದಿದೆ. ಅರೇಹಳ್ಳಿ ಪೊಲೀಸ್ ಠಾಣೆಯಲ್ಲಿ ಪ್ರಕರಣ ದಾಖಲಾಗಿದೆ.

ಬೋನಿಗೆ ಬಿದ್ದ ಚಿರತೆ

ಹಾಸನ: ಕಳೆದ ಹಲವು ದಿನಗಳಿಂದ ಸಾರ್ವಜನಿಕರ ನಿದ್ದೆಗೆಡಿಸಿದ್ದ ಚಿರತೆಯನ್ನು ಸೆರೆಹಿಡಿಯುವಲ್ಲಿ ಅರಣ್ಯ ಇಲಾಖೆ ಯಶಸ್ವಿಯಾಗಿದೆ. ಅರಸೀಕೆರೆ ತಾಲೂಕಿನ ಅಗ್ಗುಂದ ಗ್ರಾಮದ ತೋಟದಮನೆಯಲ್ಲಿ ಚಿರತೆ ಸೆರೆಯಾಗಿದೆ. ಆಹಾರ ಹುಡುಕಿಕೊಂಡು ಬಂದ ಚಿರತೆ ನಾಯಿಯನ್ನು ತಿನ್ನಲು ಹೋಗಿ ಬೋನಿಗೆ ಬಿದ್ದಿದೆ. ಕಳೆದ 2-3 ತಿಂಗಳಿಂದ ಚಿರತೆ ಕುರಿ, ನಾಯಿಗಳನ್ನು ಹೊತ್ತೊಯ್ದು ಜನರ ನಿದ್ದೆಗೆಡಿಸಿತ್ತು. ಇದನ್ನು ಹಿಡಿಯುವಂತೆ ಅಗ್ಗುಂದ, ಸಿದ್ದರಹಳ್ಳಿ, ಬೊಮ್ಮೇನಹಳ್ಳಿ, ದುಮ್ಮೇನಹಳ್ಳಿ ಗ್ರಾಮಸ್ಥರು ಅರಣ್ಯ ಇಲಾಖೆಗೆ ಒತ್ತಡ ಹಾಕಿದ್ದರು. ಅದರಂತೆ ಅರಣ್ಯ ಸಿಬ್ಬಂದಿ ಅಗ್ಗುಂದ ಹೊರವಲಯದ ತೋಟದಮನೆಯಲ್ಲಿ ಬೋನ್ ಇಟ್ಟಿತ್ತು. ನಾಯಿಯನ್ನು ಬೇಟೆಯಾಡಲು ಬಂದಾಗ ಚಿರತೆ ಬೋನಿಗೆ ಬಿದ್ದಿದೆ.

ಸಾಮಾಜಿಕ ಜಾಲತಾಣಕ್ಕೆ ಕಡಿವಾಣ ಅಗತ್ಯ

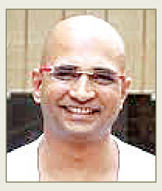

ಮಂಡ್ಯ: ಅಶ್ಲೀಲ ಫೋಟೊ, ಕೊಳಕು ಭಾಷೆ, ಅವಹೇಳನಕಾರಿ ಸಂದೇಶಗಳಿಂದ ತುಂಬಿಹೋಗಿರುವ ಸಾಮಾಜಿಕ ಜಾಲತಾಣಕ್ಕೆ ಕಡಿವಾಣ ಹಾಕಬೇಕು. ಫೇಕ್ ಅಕೌಂಟ್ ಮೂಲಕ ಪ್ರಚೋದನಕಾರಿ ಸಂದೇಶ ಹರಿಬಿಡುತ್ತಿರುವವರ ವಿರುದ್ಧ ಸೈಬರ್ ಕ್ರೈಂ ಪೊಲೀಸರು ಕಠಿಣ ಕ್ರಮ ಕೈಗೊಳ್ಳಬೇಕು ಎಂದು ಚಲನಚಿತ್ರ ನಿರ್ದೇಶಕ ಇಂದ್ರಜಿತ್ ಲಂಕೇಶ್ ಆಗ್ರಹಿಸಿದರು. ಸುದ್ದಿಗಾರರೊಂದಿಗೆ ಮಾತನಾಡಿ, ಸಾಮಾಜಿಕ ಜಾಲತಾಣ ಜನಸಾಮಾನ್ಯರಿಗೆ ಅಭಿವ್ಯಕ್ತಿ ಸ್ವಾತಂತ್ರ್ಯ ನೀಡಿರುವ ಶಕ್ತಿಯುತ ಮಾಧ್ಯಮ. ಆದರೆ, ಇದರ ದುರ್ಬಳಕೆ ಇತ್ತೀಚಿನ ದಿನಗಳಲ್ಲಿ ಜಾಸ್ತಿ ಆಗಿದೆ. ಸಾಮಾಜಿಕ ಜಾಲತಾಣದ ಸುಳ್ಳು ಸುದ್ದಿಗಳಿಂದ ಅನೇಕರು ಆತ್ಮಹತ್ಯೆ ಮಾಡಿಕೊಂಡಿದ್ದಾರೆ. ಮುಖ್ಯಮಂತ್ರಿ ಸಿದ್ದರಾಮಯ್ಯ ಅವರು ಕೂಡಲೇ ಸಾಮಾಜಿಕ ಜಾಲತಾಣಗಳ ಸುಳ್ಳು ಸುದ್ದಿ ಪ್ರಸಾರಕ್ಕೆ ಕಡಿವಾಣ ಹಾಕಬೇಕು ಎಂದು ಒತ್ತಾಯಿಸಿದರು. ರೇಣುಕಾಸ್ವಾಮಿ ಪತ್ನಿಗೆ ನ್ಯಾಯ ಕೊಡಿಸಬೇಕು. ವೈಯಕ್ತಿಕವಾಗಿ 20 ಸಾವಿರ ನೆರವು ನೀಡುತ್ತೇನೆ. ಚಿತ್ರರಂಗದವರು ಕೂಡ ಆರ್ಥಿಕ ನೆರವು ನೀಡಲಿ ಎಂದರು.

ಕೆರೆಗೆ ಬಿದ್ದ ವಿದ್ಯುತ್ ತಂತಿ: ಇಬ್ಬರ ಸಾವು

ವಿಜಯಪುರ: ವಿದ್ಯುತ್ ತಂತಿ ಕೆರೆಯಲ್ಲಿ ಕತ್ತರಿಸಿ ಬಿದ್ದ ಕಾರಣ ಮೀನು ಹಿಡಿಯಲು ತೆರಳಿದ್ದ ಇಬ್ಬರು ಬಾಲಕರು ಮೃತಪಟ್ಟ ದಾರುಣ ಘಟನೆ ವಿಜಯಪುರ ತಾಲೂಕಿನಲ್ಲಿ ಜರುಗಿದೆ. ದ್ಯಾಬೇರಿ ಗ್ರಾಮದ ಕೆರೆಯಲ್ಲಿ ಈ ದುರಂತ ಸಂಭವಿಸಿದೆ. ಕೆರೆಯಲ್ಲಿ ವಿದ್ಯುತ್ ತಂತಿ ತುಂಡಾಗಿ ಬಿದ್ದಿದ್ದು, ಇಬ್ಬರು ಬಾಲಕರು ಅವಘಡದಲ್ಲಿ ಜೀವ ಕಳೆದುಕೊಳ್ಳುವಂತಾಗಿದೆ. ದುರಂತದಲ್ಲಿ ಮಡಿದ ಬಾಲಕರನ್ನು 8 ವರ್ಷದ ರೋಹಿತ ಅನಿಲ್ ಚವ್ಹಾಣ ಹಾಗೂ 16 ವರ್ಷದ ವಿಜಯ್ ಚವ್ಹಾಣ ಎಂದು ಗುರುತಿಸಲಾಗಿದೆ. ಮೀನು ಹಿಡಿಯಲು ಹೋಗಿದ್ದ ಈ ಬಾಲಕರು ಕೆರೆಯಲ್ಲಿ ತುಂಡಾಗಿ ಬಿದ್ದಿದ್ದ ವಿದ್ಯುತ್ ತಂತಿಯನ್ನು ಗಮನಿಸದೆ ನೀರಿಗೆ ಇಳಿದಾಗ ವಿದ್ಯುತ್ ಪ್ರವಹಿಸಿ ಸ್ಥಳದಲ್ಲೇ ಮೃತಪಟ್ಟಿದ್ದಾರೆ. ವಿಷಯ ತಿಳಿಯುತ್ತಲೇ ವಿಜಯಪುರ ಗ್ರಾಮೀಣ ಠಾಣೆ ಪೊಲೀಸರು ಸ್ಥಳಕ್ಕೆ ಧಾವಿಸಿ, ಪರಿಶೀಲನೆ ನಡೆಸಿದ್ದಾರೆ. ಪೊಲೀಸರು ಮೃತದೇಹಗಳನ್ನು ಹೊರಗೆತೆಗೆದು ಶವಪರೀಕ್ಷೆಗೆ ಸಾಗಿಸಿದ್ದಾರೆ.

{ಶಿವರಾಜ ತಂಗಡಗಿ} ಸಚಿವ

ಕಾಂಗ್ರೆಸ್ ಸರಕಾರ ನುಡಿದಂತೆ ನಡೆದಿದೆ. ಜನರಿಗೆ ಕೊಟ್ಟ ಉಚಿತ ವಿದ್ಯುತ್, ಮಹಿಳೆಯರಿಗೆ ಉಚಿತ ಬಸ್ ಪ್ರಯಾಣ, ಕುಟುಂಬದ ಒಬ್ಬ ಸದಸ್ಯರಿಗೆ 5 ಕೆಜಿ ಅಕ್ಕಿ, ಯಜಮಾನಿಗೆ ತಿಂಗಳಿಗೆ 2 ಸಾವಿರ ರು. ಭರವಸೆಗಳನ್ನು ಈಡೇರಿಸಲಾಗಿದೆ. ಮುಂದೆಯೂ ಸಹ ನಮ್ಮ ಸರಕಾರ ನುಡಿದಂತೆ ನಡೆಯುತ್ತದೆ.

ಅಧಿಕಾರಿಗಳ ಕಾರ್ಯವೈಖರಿಗೆ ಸಿಎಂ ಗರಂ | ದಲಿತ ಮಕ್ಕಳನ್ನು ನೋಡಿಕೊಳ್ಳದಿದ್ದರೆ ಸೇವೆಯಲ್ಲಿ ಏಕೆ ಇರುತ್ತೀರಾ?

ಸೇವೆಯಲ್ಲಿರೋಕೆ ಅನ್‌ಫಿಟ್: ಅಧಿಕಾರಿಗಳಿಗೆ ಸಿಎಂ ಕ್ಲಾಸ್

ವಿಶ್ವವಾಣಿ ಸುದ್ದಿಮನೆ ಬೆಂಗಳೂರು

ದಲಿತರ, ಬಡ ಮಕ್ಕಳನ್ನು ಸರಿಯಾಗಿ ನೋಡಿಕೊಳ್ಳದಿದ್ದರೆ ಸೇವೆಯಲ್ಲಿರುವುದಕ್ಕೆ ನೀವೆಲ್ಲ ಅನ್‌ಫಿಟ್ ಯೆಂದು ಮುಖ್ಯಮಂತ್ರಿ ಸಿದ್ದರಾಮಯ್ಯ ಅವರು ಅಧಿಕಾರಿಗಳ ನಡೆಯನ್ನು ಖಂಡಿಸಿದ್ದಾರೆ.

ಗೃಹ ಕಚೇರಿ ಕೃಷ್ಣಾದಲ್ಲಿ ನಡೆದ ಪರಿಶಿಷ್ಟ ಪಂಗಡ ಇಲಾಖೆಯ ಪ್ರಗತಿ ಪರಿಶೀಲನಾ ಸಭೆಯಲ್ಲಿ, ವಸತಿ ಶಾಲೆಯ ಅವ್ಯವಸ್ಥೆ, ಫಲಾನುಭವಿಗಳಿಗೆ ಅನುದಾನ ಹಂಚಿಕೆ ಮಾಡುವಲ್ಲಿ ವಿಳಂಬ ಸೇರಿದಂತೆ ವಿವಿಧ ವಿಷಯಗಳಿಗೆ ಸಂಬಂಧಿಸಿದಂತೆ ಅಧಿಕಾರಿಗಳ ವಿರುದ್ಧ ಗರಂ ಆಗಿದ್ದಾರೆ. ಮುಂದಿನ ದಿನದಲ್ಲಿ ಈ ವರ್ತನೆಯನ್ನು ಸರಿಪಡಿಸಿಕೊಳ್ಳದಿದ್ದರೆ, ಕಠಿಣ ಕ್ರಮದ ಎಚ್ಚರಿಕೆ ನೀಡಿದ್ದಾರೆ.

ಕರ್ನಾಟಕ ಮಹರ್ಷಿ ವಾಲ್ಮೀಕಿ ಪರಿಶಿಷ್ಟ ಪಂಗಡಗಳ ಅಭಿವೃದ್ಧಿ ನಿಗಮದಲ್ಲಿ ಹಣಕಾಸು ಇಲಾಖೆಯ ಸೂಚನೆಯಂತೆ 2023-24ರಲ್ಲಿ ಲಭ್ಯವಿದ್ದ 263 ಕೋಟಿ ಖಜಾನೆಗೆ ಜಮಾ ಮಾಡಲಾಗಿದೆ ಎಂದು ಸಿಎಂ ಸಿದ್ದರಾಮಯ್ಯಗೆ ಅಧಿಕಾರಿಗಳು ಮಾಹಿತಿ ನೀಡಿದರು. ಯಾವುದೇ ಯೋಜನೆಯಡಿ ಫಲಾನುಭವಿಗಳು ಏಕೆ ಆಯ್ಕೆಯಾಗಿಲ್ಲ ಎಂದು ಪ್ರಶ್ನಿಸಿದಾಗ, ಶಾಸಕರು ಫಲಾನುಭವಿಗಳ ಪಟ್ಟಿ ನೀಡಿಲ್ಲ, ಆಯ್ಕೆ ಮಾಡಬೇಕಾದ ಫಲಾನುಭವಿಗಳ ಸಂಖ್ಯೆ ಅತ್ಯಂತ ಕಡಿಮೆ ಇರುವುದರಿಂದ ಸಂದಿಗ್ಧ ಪರಿಸ್ಥಿತಿ ಎದುರಾಗುವ ಹಿನ್ನೆಲೆಯಲ್ಲಿ ಶಾಸಕರು ಆಯ್ಕೆ ಮಾಡಲು ಆಸಕ್ತಿ ತೋರಿಸುತ್ತಿಲ್ಲ ಎಂದು ತಿಳಿಸಿದರು. ಫಲಾನುಭವಿಗಳ ಸಂಖ್ಯೆ ಹೆಚ್ಚಿಸುವ ಬಗ್ಗೆ ಪರಿಶೀಲಿಸಿ ಕ್ರಮ ಕೈಗೊಳ್ಳುವಂತೆ ಸೂಚಿಸಿದರು.

ಗೃಹ ಕಚೇರಿ ಕೃಷ್ಣಾದಲ್ಲಿ ನಡೆದ ಪರಿಶಿಷ್ಟ ಪಂಗಡ ಇಲಾಖೆಯ ಪ್ರಗತಿ ಪರಿಶೀಲನಾ ಸಭೆಯನ್ನು ಮುಖ್ಯಮಂತ್ರಿ ಸಿದ್ದರಾಮಯ್ಯ ನಡೆಸಿದರು.

- ಪರಿಶಿಷ್ಟ ಪಂಗಡ ಇಲಾಖೆಯ ಪ್ರಗತಿ ಪರಿಶೀಲನಾ ಸಭೆ
- ವಸತಿ ಶಾಲೆಯ ಅವ್ಯವಸ್ಥೆ, ಫಲಾನುಭವಿಗಳಿಗೆ ಅನುದಾನ ಹಂಚಿಕೆ ವಿಳಂಬ ಸೇರಿದಂತೆ ವಿವಿಧ ವಿಷಯಗಳ ಬಗ್ಗೆ ಚರ್ಚೆ
- ಅಧಿಕಾರಿಗಳ ನಡೆಗೆ ಸಿಎಂ ಸಿದ್ದರಾಮಯ್ಯ ಗರಂ

ಇಲಾಖೆಯ ಬಜೆಟ್‌ನಲ್ಲಿ ಬಿಡುಗಡೆಯಾದ ಮೊತ್ತ 1884.01 ಕೋಟಿ ರು.ಗಳಲ್ಲಿ 1879.35 ಕೋಟಿ ವೆಚ್ಚವಾಗಿದ್ದು, ಶೇ.99.75ರಷ್ಟು ಸಾಧನೆಯಾಗಿದೆ. ಪರಿಶಿಷ್ಟ ಪಂಗಡಗಳ ಕಲ್ಯಾಣ ಇಲಾಖೆಯಲ್ಲಿ 389 ವಿದ್ಯಾರ್ಥಿ ನಿಲಯಗಳು, ಮಹರ್ಷಿ ವಾಲ್ಮೀಕಿ ಆದಿವಾಸಿ ಬುಡಕಟ್ಟು ವಸತಿ ಶಾಲೆಗಳು 39,541 ವಿದ್ಯಾರ್ಥಿಗಳಿಗೆ ಪ್ರವೇಶಾವಕಾಶ ಒದಗಿಸಿದ್ದು, 194.71 ಕೋಟಿ ರು. ಒದಗಿಸಲಾಗಿದೆ. ಎಸ್‌ಎಸ್‌ಎಲ್‌ಸಿಯಲ್ಲಿ ಶೇ. 77 ರಷ್ಟು ಫಲಿತಾಂಶ ಬಂದಿದ್ದು, ಫಲಿತಾಂಶ ಉತ್ತಮ ಪಡಿಸಲು ಸೂಚನೆ ನೀಡಿದರು.

ಹಾಸ್ಟೆಲ್‌ಗಳಿಗೆ ಭೇಟಿ ನೀಡಿ: 2,90,546 ವಿದ್ಯಾರ್ಥಿಗಳಿಗೆ 50.47 ಕೋಟಿ ಮೆಟ್ರಿಕ್ ಪೂರ್ವ ವಿದ್ಯಾರ್ಥಿ ವೇತನ ಪಾವತಿ ಮಾಡಲಾಗಿದೆ.

2,48,887 ವಿದ್ಯಾರ್ಥಿಗಳಿಗೆ 302.64 ಕೋಟಿ ರು. ಮೆಟ್ರಿಕ್ ನಂತರದ ವಿದ್ಯಾರ್ಥಿ ವೇತನ ಪಾವತಿ ಮಾಡಲಾಗಿದೆ. ಅಧಿಕಾರಿಗಳು ಹಾಸ್ಟೆಲ್‌ಗಳಿಗೆ ಸಂಜೆ ವೇಳೆಗೆ ಭೇಟಿ ನೀಡಿ, ಶುಚಿ ಕಿಟ್, ಆಹಾರ ಪದಾರ್ಥ ವಿತರಣೆ ಸಮರ್ಪಕವಾಗಿ ಆಗುತ್ತಿದೆಯೇ ಎಂದು ಪರಿಶೀಲಿಸಬೇಕು ಎಂದು ಕಟ್ಟುನಿಟ್ಟಿನ ಸೂಚನೆ ನೀಡಿದರು. ಸಭೆಯಲ್ಲಿ ಮುಖ್ಯಮಂತ್ರಿಯವರ ರಾಜಕೀಯ ಕಾರ್ಯದರ್ಶಿ ಗೋವಿಂದರಾಜು, ನಸೀರ್ ಅಹಮದ್, ಮುಖ್ಯಮಂತ್ರಿಯವರ ಅಪರ ಮುಖ್ಯ ಕಾಯರದರ್ಶಿ ಎಲ್.ಕೆ. ಅತೀಕ್, ಪರಿಶಿಷ್ಟ ಪಂಗಡಗಳ ಕಲ್ಯಾಣ ಇಲಾಖೆ ಅಪರ ಮುಖ್ಯ ಕಾರ್ಯದರ್ಶಿ ಎನ್. ಮಂಜುನಾಥ್ ಪ್ರಸಾದ್ ಮತ್ತು ಇತರ ಹಿರಿಯ ಅಧಿಕಾರಿಗಳು ಭಾಗವಹಿಸಿದ್ದರು.

ವಸತಿ ಶಾಲೆಗಳಲ್ಲಿ ಗುಣಮಟ್ಟ ಹೆಚ್ಚಿಸಿ

ಕೆಲವು ಆದಿವಾಸಿ ಬುಡಕಟ್ಟು ವಸತಿ ಶಾಲೆಗಳಲ್ಲಿ ರಾತ್ರಿ ವೇಳೆ ಮಕ್ಕಳು ಇರುವುದಿಲ್ಲ. ಮಕ್ಕಳನ್ನು ರಾತ್ರಿ ಊಟವಾದ ನಂತರ ಚಿಕ್ಕ ಮಕ್ಕಳು ಎಂದು ಮನೆಗೆ ಕರೆದುಕೊಂಡು ಹೋಗುತ್ತಿದ್ದಾರೆ. ಎಲ್ಲ ಸೌಲಭ್ಯ ಇದ್ದೂ, ಯಾಕೆ ಮನೆಗೆ ಕರೆದುಕೊಂಡು ಹೋಗುತ್ತಾರೆ. ಈ ಕುರಿತು ಪರಾಮರ್ಶೆ ನಡೆಸಲು ಸಿಎಂ ಸೂಚಿಸಿದರು. ಆದಿವಾಸಿ ಬುಡಕಟ್ಟು ವಸತಿ ಶಾಲೆಗಳ ಶಿಕ್ಷಣದ ಗುಣಮಟ್ಟ ಹೆಚ್ಚಿಸಲು ಮತ್ತು ಇದಕ್ಕಾಗಿ ಶಿಕ್ಷಕರ ನೇಮಕಕ್ಕೆ ಕ್ರಮ ವಹಿಸಲು ಆರ್ಥಿಕ ಇಲಾಖೆಗೆ ಸೂಚಿಸಿದರು.

ಎಲ್ಲದಕ್ಕೂ 4ಜಿ ವಿನಾಯಿತಿ ಬೇಡ

ಆದಿವಾಸಿ ಬುಡಕಟ್ಟು ವಸತಿ ಶಾಲೆಯ ಮಕ್ಕಳು ಇತರ ವಿದ್ಯಾರ್ಥಿಗಳೊಂದಿಗೆ ಸಮರ್ಥವಾಗಿ ಸ್ಪರ್ಧಿಸುವಂತಾಗಬೇಕು. ಸ್ಮಾರ್ಟ್ ಕ್ಲಾಸ್‌ಗಳ ವ್ಯವಸ್ಥೆ ಸದ್ಬಳಕೆ ಮಾಡಬೇಕು. ಅನುದಾನ ಲಭ್ಯವಿದೆ ಎಂಬ ಕಾರಣಕ್ಕೆ ಬೇಡಿಕೆ ಇಲ್ಲದೆ ಇದ್ದರೂ, ಹಾಸಿಗೆ, ಬೆಡ್‌ಶೀಟ್ ಮತ್ತಿತರ ವಸ್ತುಗಳನ್ನು ಅನಗತ್ಯವಾಗಿ ಖರೀದಿಸುವುದನ್ನು ಸಹಿಸಲಾಗದು. ಅನಗತ್ಯವಾಗಿ 4 ಜಿ ವಿನಾಯಿತಿ ಪಡೆಯುವ ಬದಲು ನೇರವಾಗಿ ಟೆಂಡರ್ ಕರೆದು ಖರೀದಿ, ಸೇವೆಗಳನ್ನು ಪಡೆಯಬೇಕೆಂದು ಮುಖ್ಯಮಂತ್ರಿಗಳು ಸೂಚನೆ ನೀಡಿದರು.

ಕೊನೆಯ ಹಂತ ತಲುಪಿದ ರಾಜ್ಯ ಕಾಂಗ್ರೆಸ್ ಸರಕಾರ

ಗದಗ: ಆಸ್ತಿ ನಗದೀಕರಣ ಮಾಡಲು ಹೊರಟಿರುವ ಕಾಂಗ್ರೆಸ್ ಸರಕಾರ ಸಂಪೂರ್ಣ ದಿವಾಳಿಯಾಗಿರುವುದಕ್ಕೆ ಸಾಕ್ಷಿ ಎಂದು ಸಂಸದ ಬಸವರಾಜ ಬೊಮ್ಮಾಯಿ ಟೀಕಿಸಿದರು. ಸುದ್ದಿಗಾರರೊಂದಿಗೆ ಮಾತನಾಡಿ, ರಾಜ್ಯದಲ್ಲಿನ ಎಲ್ಲ ವರ್ಗದ ಬಡವರ ಹೆಸರಿನಲ್ಲಿ ಆಯ್ಕೆಯಾದ ಕಾಂಗ್ರೆಸ್ ಇಂದು ಅವರಿಗೆ ದ್ರೋಹ ಮಾಡುತ್ತಿದೆ. ಬಡವರು, ಸಾಮಾನ್ಯ ಜನರ ಮೇಲೆ ಒಂದಾದ ಮೇಲೆ ಒಂದರಂತೆ ಬರೆ ಎಳೆಯುತ್ತಿದೆ ಎಂದು ಹೇಳಿದರು. ಒಂದು ಕುಟುಂಬ ತೀವ್ರ ಆರ್ಥಿಕ ಸಂಕಷ್ಟದಲ್ಲಿದ್ದಾಗ ಮಾತ್ರ ಅಂತಿಮವಾಗಿ ಪಿತ್ರಾರ್ಜಿತ ಆಸ್ತಿ ಮಾರುತ್ತದೆ. ಅದೇರೀತಿ ಈ ಸರಕಾರ ಕೊನೆಯ ಹಂತ ತಲುಪಿದೆ. ಸಾವಿರಾರು ವರ್ಷದ ಆಸ್ತಿ ಮಾರಲು ಮತ್ತು ನಗದೀಕರಣ ಮಾಡಲು ಹೊರಟಿರುವುದು ರಾಜ್ಯವನ್ನು ಹಣಕಾಸಿನ ದುರ್ಗತಿಗೆ ತೆಗೆದುಕೊಂಡು ಹೋಗಿರುವುದೇ ಸಾಕ್ಷಿ. ಈ ರೀತಿಯ ಕ್ರಮಗಳನ್ನು ಹಿಂದಿನ ಯಾವುದೇ ಸರಕಾರಗಳು ತೆಗೆದುಕೊಂಡಿರಲಿಲ್ಲ ಎಂದು ಹರಿಹಾಯ್ದರು. ಈಗಾಗಲೇ ಬಜೆಟ್‌ನಲ್ಲಿ 1.05 ಲಕ್ಷ ಕೋಟಿ ಸಾಲವನ್ನು ರಾಜ್ಯ ಸರಕಾರ ಪಡೆದುಕೊಳ್ಳುತ್ತಿದ್ದು, ಸುಮಾರು 20 ಸಾವಿರ ಕೋಟಿ ಹೊಸ ತೆರಿಗೆಯ ಭಾರವನ್ನು ರಾಜ್ಯದ ಬಡಜನರ ಮೇಲೆ ಹೇರುತ್ತಿದೆ. ಇವೆಲ್ಲದರ ಬಗ್ಗೆ ಸಂಪೂರ್ಣ ವಿವರಗಳನ್ನು ಮುಖ್ಯಮಂತ್ರಿ ಸಿದ್ದರಾಮಯ್ಯ ಜನರಿಗೆ ಕೊಡಬೇಕು ಎಂದರು.

ಡೀಲ್ ಮಾಡಲು ಹೊರಟಿರುವ ಸರಕಾರ

ಆಸ್ತಿಯನ್ನು ಖಾಸಗಿ ಸಹಭಾಗಿತ್ವದಲ್ಲಿ ನಗದೀಕರಣ ಮಾಡುವ ಮೂಲಕ ರಿಯಲ್ ಎಸ್ಟೇಟ್ ಕುಳಗಳಿಗೆ ಸಾವಿರಾರು ಕೋಟಿ ಲಾಭ ಮಾಡಿಕೊಡುವ ಹುನ್ನಾರ ಇದೆ. ಇಂತಹ ಗಂಭೀರ ಪರಿಸ್ಥಿತಿಯಲ್ಲೂ ಕೂಡ ಡೀಲ್ ಮಾಡಲು ಹೊರಟಿದೆ ರಾಜ್ಯ ಸರಕಾರ ರಾಜ್ಯ ದ್ರೋಹ ಹಾಗೂ ಜನದ್ರೋಹ ಮಾಡುತ್ತಿದೆ ಎಂದು ಸಂಸದ ಬಸವರಾಜ ಬೊಮ್ಮಾಯಿ ಟೀಕಿಸಿದರು.

ರೇಣುಕಾಸ್ವಾಮಿ ನಿವಾಸಕ್ಕೆ ಗೃಹ ಸಚಿವ ಪರಮೇಶ್ವರ್ ಭೇಟಿ, ಸಾಂತ್ವನ

ತನಿಖೆಯಲ್ಲಿ ಯಾರ ಒತ್ತಡವೂ ಇಲ್ಲ

ಚಿತ್ರದುರ್ಗದಲ್ಲಿನ ತಮ್ಮ ನಿವಾಸಕ್ಕೆ ಭೇಟಿ ನೀಡಿದ್ದ ಗೃಹಸಚಿವ ಡಾ.ಜಿ.ಪರಮೇಶ್ವರ್ ಎದುರು ರೇಣುಕಾಸ್ವಾಮಿ ಪತ್ನಿ, ತಂದೆ ಹಾಗೂ ತಾಯಿ ನೋವು ತೋಡಿಕೊಂಡರು.

ಚಿತ್ರದುರ್ಗ: ರೇಣುಕಾಸ್ವಾಮಿ ಹತ್ಯೆ ಪ್ರಕರಣದ ತನಿಖೆಯನ್ನು ನಮ್ಮ ಪೊಲೀಸರು ಸಮರ್ಥವಾಗಿ ನಡೆಸುತ್ತಿದ್ದಾರೆ. ಪೊಲೀಸರ ಮೇಲೆ ಯಾವುದೇ ಸಚಿವರಾಗಲೀ, ಶಾಸಕರಾಗಲೀ ಒತ್ತಡ ಹಾಕಿಲ್ಲ. ಪ್ರಕರಣದ ತನಿಖೆಯನ್ನು ಸಿಬಿಐಗೆ ವಹಿಸುವ ಅವಶ್ಯಕತೆ ಇಲ್ಲ ಎಂದು ಗೃಹಸಚಿವ ಡಾ.ಜಿ. ಪರಮೇಶ್ವರ್ ಹೇಳಿದರು. ರೇಣುಕಾಸ್ವಾಮಿ ನಿವಾಸಕ್ಕೆ ಮಂಗಳವಾರ ಭೇಟಿ ನೀಡಿ, ಕುಟುಂಬ ಸದಸ್ಯರಿಗೆ ಸಾಂತ್ವನ ಹೇಳಿದ ನಂತರ ಅವರು ಸುದ್ದಿಗಾರರ ಜೊತೆ ಮಾತನಾಡಿ,' ರೇಣುಕಾಸ್ವಾಮಿ ಹತ್ಯೆ ಪ್ರಕರಣದ ಕುರಿತು ಕೆಲವರು ರಾಜಕೀಯ ಹೇಳಿಕೆ ನೀಡುತ್ತಿರುವುದನ್ನು ಗಮನಿಸುತ್ತಿದ್ದೇನೆ. ತನಿಖೆ ನ್ಯಾಯಯುತವಾಗಿ ನಡೆಯುತ್ತಿದೆ. ಇದನ್ನು ರಾಜಕೀಯ ದೃಷ್ಟಿಕೋನದಿಂದ ನೋಡಬಾರದು ಎಂದರು.

ಘಟನೆ ನಡೆದು 48 ಗಂಟೆಯೊಳಗೆ ಪೊಲೀಸರು ಆರೋಪಿಗಳನ್ನು ಬಂಧಿಸುವಲ್ಲಿ ಯಶಸ್ವಿಯಾಗಿದ್ದಾರೆ. ಯಾರ ಮುಲಾಜು, ಒತ್ತಡಕ್ಕೂ ಅವರು ಒಳಗಾಗಿಲ್ಲ. ಇಲ್ಲಿಯವರೆಗೆ 17 ಜನ ಆರೋಪಿಗಳನ್ನು ಬಂಧಿಸಲಾಗಿದೆ. ತ್ವರಿತಗತಿಯಲ್ಲಿ ಎಲ್ಲ ಮಾಹಿತಿಗಳನ್ನೂ ಕಲೆಹಾಕಿದ್ದಾರೆ. ಆರೋಪಿಗಳ ವಿರುದ್ಧ ಕಾನೂನಿನ ಅಡಿಯಲ್ಲಿ ಸೂಕ್ತ ಕ್ರಮ ಕೈಗೊಳ್ಳಲಾಗುವುದು ಎಂದು ತಿಳಿಸಿದರು.

> ರೇಣುಕಾಸ್ವಾಮಿ ಪತ್ನಿ, ತಂದೆ-ತಾಯಿಯನ್ನು ಭೇಟಿಯಾಗಿ ಸಾಂತ್ವನ ಹೇಳಿದ್ದೇನೆ. ಈ ಘಟನೆ ನಡೆಯಬಾರದಿತ್ತು. ನಮಗೂ ನೋವಾಗಿದೆ. ರೇಣುಕಾಸ್ವಾಮಿ ಪತ್ನಿಗೆ ಸರಕಾರಿ ಕೆಲಸ ನೀಡುವಂತೆ ಕುಟುಂಬ ಸದಸ್ಯರು ಮನವಿ ಮಾಡಿದ್ದಾರೆ. ಮುಖ್ಯಮಂತ್ರಿ ಜೊತೆ ಚರ್ಚಿಸಿ ನಿರ್ಧಾರ ಕೈಗೊಳ್ಳಲಾಗುವುದು.
>
> -ಡಾ.ಜಿ.ಪರಮೇಶ್ವರ್, ಗೃಹ ಸಚಿವ

ಉಸ್ತುವಾರಿ ಸಚಿವರ ಬದಲಾವಣೆ ಮಾಡಲ್ಲ

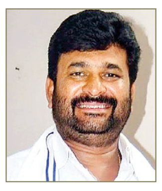

ಬೆಳಗಾವಿ : ಚುನಾವಣೆಯಲ್ಲಿ ಸೋಲು, ಗೆಲುವು ಸಹಜ. ಅಭ್ಯರ್ಥಿ ಸೋತ ಕಾರಣಕ್ಕೆ ಉಸ್ತುವಾರಿ ಹೊತ್ತ ಸಚಿವರ ಬದಲಾವಣೆ ಮಾಡಬೇಕೆಂದು ಇರುವುದಿಲ್ಲ ಎಂದು ಮಾಜಿ ಸಚಿವ ವಿನಯ್ ಕುಲಕರ್ಣಿ ಅಭಿಪ್ರಾಯಪಟ್ಟರು.

ಸುದ್ದಿಗಾರರೊಂದಿಗೆ ಮಾತನಾಡಿ, ಚುನಾವಣೆಯಲ್ಲಿ ಸೋತ ತಕ್ಷಣ ಉಸ್ತುವಾರಿ ಸಚಿವರ ಬದಲಾವಣೆ ಮಾಡಲಾಗುವುದಿಲ್ಲ. ನಾನು ಒಬ್ಬ ಹಿರಿಯ ಶಾಸಕನಾಗಿ ಒಂದು ಬಾರಿಗೆ ಮಂತ್ರಿಯಾಗಿ ಕೆಲಸ ಮಾಡಿದ್ದೇನೆ. ನನ್ನ ಶಕ್ತಿಯನ್ನು ಗಮನಿಸಿ ಹೈಕಮಾಂಡ್ ನಿರ್ಧಾರ ತೆಗೆದುಕೊಳ್ಳುತ್ತಾರೆ ಎಂದರು.

ಪಂಚಮಸಾಲಿ ಮೀಸಲು ಹೋರಾಟ ವಿಚಾರವಾಗಿ ಮಾತನಾಡಿ. ಕಳೆದ 25 ವರ್ಷಗಳಿಂದ ಬಸವ ಜಯ ಮೃತ್ಯುಂಜಯ ಸ್ವಾಮೀಜಿ ಹೋರಾಟ ಮಾಡುತ್ತಿದ್ದಾರೆ. ಪಂಚಮಸಾಲಿ ಹೋರಾಟದಲ್ಲಿ ಬಿಜೆಪಿ ಸರಕಾರ ಸುಳ್ಳು ಭರವಸೆ ಕೊಟ್ಟು ದಾರಿ ತಪ್ಪಿಸಿತು. ಎಲ್ಲಾ ಸಮಾಜಗಳ ಬೇಡಿಕೆಗೆ ಸರಕಾರ ಸ್ಪಂದಿಸುವ ಕೆಲಸ ಮಾಡಬೇಕು. ಲಿಂಗಾಯತ ಸಮುದಾಯವನ್ನು ಕೇಂದ್ರದ ಒಬಿಸಿ ಪಟ್ಟಿಗೆ ಸೇರಿಸಲು ಈಗ ಹೋರಾಟ ಆರಂಭಿಸುತ್ತೇವೆ. ಸ್ವಾಮೀಜಿಗಳ ಹೋರಾಟದಲ್ಲಿ ನಾವೆಲ್ಲ ಭಾಗಿಯಾಗುತ್ತೇವೆ. ಅಲ್ಲದೇ ಮುಖ್ಯಮಂತ್ರಿಗಳನ್ನೂ ಭೇಟಿಯಾಗುತ್ತೇವೆ ಎಂದು ವಿನಯ ಕುಲಕರ್ಣಿ ಹೇಳಿದರು. ದರ್ಶನ್ ಗ್ಯಾಂಗ್‌ನಿಂದ ಆದ ಕೊಲೆ ಪ್ರಕರಣ ಖಂಡಿಸಿದ ವಿನಯ್ ಕುಲಕರ್ಣಿ, ಸಹಜವಾಗಿ ಚಿತ್ರನಟ ದರ್ಶನ್ ಕೋಪದಿಂದ ವರ್ತಿಸುತ್ತಿದ್ದರು. ಆದರೆ ನಮ್ಮ ಜತೆ ಇದ್ದಾಗ ಆ ವರ್ತನೆ ಕಂಡುಬಂದಿಲ್ಲ. ದರ್ಶನ್ ಮೇಲೆ ಆರೋಪ ಇದ್ದಿದ್ದಕ್ಕೆ ಪೊಲೀಸರು ಬಂಧಿಸಿ, ವಿಚಾರಣೆ ನಡೆಸಿದ್ದಾರೆ. ಪೊಲೀಸರು ಅವರ ಕರ್ತವ್ಯ ಮಾಡಿದ್ದಾರೆಎಂದು ಹೇಳಿದರು.

ಬಿಜೆಪಿ ರಾಜ್ಯಾಧ್ಯಕ್ಷ ಬಿ.ವೈ ವಿಜಯೇಂದ್ರ ಹೇಳಿಕೆ

ಬಿಜೆಪಿಯಿಂದ ನಾಳೆ ರಸ್ತೆತಡೆ

ತುಮಕೂರು: ಪೆಟ್ರೋಲ್ ಮತ್ತು ಡೀಸೆಲ್ ತೆರಿಗೆ ಹೆಚ್ಚಿಸಿರುವ ಕಾಂಗ್ರೆಸ್ ಸರಕಾರದ ಕ್ರಮ ವಿರೋಧಿಸಿ ಜೂ. 20 ರಂದು ರಾಜ್ಯಾದ್ಯಂತ ರಸ್ತೆತಡೆ ಚಳವಳಿ ನಡೆಸಲಿದೆ ಬಿಜೆಪಿ ರಾಜ್ಯಾಧ್ಯಕ್ಷ ಬಿ.ವೈ. ವಿಜಯೇಂದ್ರ ತಿಳಿಸಿದರು. ಮಂಗಳವಾರ ಸಿದ್ದಗಂಗಾ ಮಠಕ್ಕೆ ಭೇಟಿ ನೀಡಿ ಲಿಂಗೈಕ್ಯ ಡಾ. ಶ್ರೀ ಶಿವಕುಮಾರ ಸ್ವಾಮೀಜಿಯವರ ಗದ್ದುಗೆ ದರ್ಶನ ಪಡೆದು ಮಠಾಧ್ಯಕ್ಷ ಶ್ರೀಸಿದ್ದಲಿಂಗ ಸ್ವಾಮೀಜಿ ಅವದ ಆಶೀರ್ವಾದ ಪಡೆದ ನಂತರ ಸುದ್ದಿಗಾರರೊದಿಗೆ ಮಾತನಾಡಿದರು.

> ಭ್ರಷ್ಟಾಚಾರದ ಬಗ್ಗೆ ಮುಖ್ಯಮಂತ್ರಿಗಳು ಮಾತನಾಡುತ್ತಾರೆ. ವಾಲ್ಮೀಕಿ ನಿಗಮದಲ್ಲಿ ನೂರಾರು ಕೋಟಿ ಹಣ ಬೇನಾಮಿ ಖಾತೆ ಮುಖಾಂತರ ಆಂಧ್ರಕ್ಕೆ ಹೋಗಿದೆ. ಆಂಧ್ರ ಚುನಾವಣೆಯಲ್ಲಿ ಆ ಹಣ ಬಳಕೆಯಾಗಿದೆ. ಇಷ್ಟೆಲ್ಲಾ ಭ್ರಷ್ಟಾಚಾರ ನಡೆದಿದ್ದರೂ ಹಣಕಾಸು ಮಂತ್ರಿಯಾಗಿರುವ ಮುಖ್ಯಮಂತ್ರಿಗಳಿಗೆ ಭ್ರಷ್ಟಾಚಾರದ ಬಗ್ಗೆ ಮಾತನಾಡುವ ನೈತಿಕತೆ ಇದೆಯೇ?
>
> -ಬಿ.ವೈ ವಿಜಯೇಂದ್ರ, ಬಿಜೆಪಿ ರಾಜ್ಯಾಧ್ಯಕ್ಷ

ಪೆಟ್ರೋಲ್, ಡೀಸೆಲ್ ಬೆಲೆ ಏರಿಕೆ ವಿರೋಧಿಸಿ ಸೋಮವಾರ ರಾಜ್ಯಾದ್ಯಂತ ಪ್ರತಿಭಟನೆ ನಡೆಸಿದ್ದೇವೆ. ರಾಜ್ಯದಲ್ಲಿ ಭಂಡ ಸರಕಾರ ಅಧಿಕಾರದಲ್ಲಿದೆ. ಹಾಗಾಗಿ ಹೋರಾಟ ಮುಂದುವರೆಸುವ ಅನಿವಾರ್ಯತೆ ಇರುವುದರಿಂದ ಗುರುವಾರ ರಸ್ತೆತಡೆ ಚಳವಳಿ ಹಮ್ಮಿಕೊಂಡಿದ್ದೇವೆ ಎಂದರು. ಮುಖ್ಯಮಂತ್ರಿ ಎಚ್ಚೆತ್ತುಕೊಂಡು ಜನಸಾಮಾನ್ಯರಿಗೆ ಹೊರೆ ಮಾಡುತ್ತಿರುವ ನಿರ್ಧಾರದಿಂದ ಹಿಂದೆ ಸರಿಯಬೇಕು. ಗುರುವಾರ (ಜೂ.20) ಕೇಂದ್ರ ಸಚಿವರಾದ ಎಚ್.ಡಿ. ಕುಮಾರಸ್ವಾಮಿ ಅವರೊಂದಿಗೆ ಸೇರಿ ನಾವೆಲ್ಲರೂ ಪ್ರತಿಭಟನೆ ಮಾಡುತ್ತೇವೆ ಎಂದು ಎಚ್ಚರಿಕೆ ನೀಡಿದರು.

ಬಿಜೆಪಿ ಅಧ್ಯಕ್ಷ ವಿಜಯೇಂದ್ರ ಅವರು ಸಿದ್ಧಗಂಗಾ ಮಠಕ್ಕೆ ಭೇಟಿ ನೀಡಿ ಶ್ರೀಸಿದ್ಧಲಿಂಗ ಸ್ವಾಮೀಜಿ ಅವರ ಆಶೀರ್ವಾದ ಪಡೆದರು.

ಬಿಜೆಪಿ ರಾಜ್ಯಾಧ್ಯಕ್ಷ ಬಿ.ವೈ. ವಿಜಯೇಂದ್ರರಿಂದ 2 ಲಕ್ಷ ಪರಿಹಾರ

ರೇಣುಕಾಸ್ವಾಮಿ ಕೊಲೆ ತಲೆತಗ್ಗಿಸುವ ಘಟನೆ

ಚಿತ್ರದುರ್ಗ: ಬಿಜೆಪಿ ರಾಜ್ಯಾಧ್ಯಕ್ಷ ಬಿವೈ ವಿಜಯೇಂದ್ರ ಅವರು ರೇಣುಕಾಸ್ವಾಮಿ ಮನೆಗೆ ಭೇಟಿ ನೀಡಿ ಸಾಂತ್ವನ ಹೇಳಿದರು. ಬಳಿಕ ಪಕ್ಷದ ವತಿಯಿಂದ ಕುಟುಂಬದವರಿಗೆ 2 ಲಕ್ಷ ರು. ಪರಿಹಾರ ನೀಡಿದರು. ಸುದ್ದಿಗಾರರೊಂದಿಗೆ ಮಾತನಾಡಿ, ರೇಣುಕಾಸ್ವಾಮಿಯ ಹತ್ಯೆಯನ್ನು ನಾಗರಿಕ ಸಮಾಜದ ಯಾರೊಬ್ಬರೂ ಬೆಂಬಲಿಸಲು ಸಾಧ್ಯವಿಲ್ಲ. ಪ್ರತಿಯೊಬ್ಬರು ಈ ಘಟನೆಯನ್ನು ತೀವ್ರವಾಗಿ ಖಂಡಿಸುವಂತಹದ್ದು ಎಂದರು.

ರೇಣುಕಾಸ್ವಾಮಿ ಕುಟುಂಬಕ್ಕೆ ಧೈರ್ಯ ತುಂಬುವ ಕೆಲಸ ರಾಜ್ಯ ಸರಕಾರದ ವತಿಯಿಂದ ಆಗಬೇಕು. ರೇಣುಕಾಸ್ವಾಮಿಯ ಪತ್ನಿ ನಾಲ್ಕು ತಿಂಗಳ ಗರ್ಭಿಣಿ. ಮುಂದಿನ ದಿನಗಳಲ್ಲಿ ಆಕೆಗೆ ಸರಕಾರಿ ಉದ್ಯೋಗ ಮತ್ತು ಪರಿಹಾರ ನೀಡಬೇಕು ಎಂದು ವಿಜಯೇಂದ್ರ ಆಗ್ರಹಿಸಿದರು. ರೇಣುಕಾಸ್ವಾಮಿ ಕೊಲೆ ಪ್ರಕರಣದ ತನಿಖೆ ನಡೆಯುತ್ತಿದೆ. ಈ ಕೊಲೆ ಪ್ರಕರಣದಲ್ಲಿ ಯಾರ್‍ಯಾರು ಭಾಗಿಯಾಗಿದ್ದಾರೆ ಎಂಬುದು ತಿಳಿದುಬಂದಿದೆ. ಆದರೆ ಈ ಕೊಲೆ ಪ್ರಕರಣ ತನಿಖೆ ಸರಿಯಾದ ರೀತಿಯಲ್ಲಿ ಆಗಬೇಕು. ಯಾವುದೇ ಒತ್ತಡಕ್ಕೆ ಮಣಿಯದೇ ತಪ್ಪಿಸ್ಥರಿಗೆ ಸರಿಯಾದ ಶಿಕ್ಷೆ ಸಹ ಆಗಬೇಕು ಎಂದು ವಿಜಯೇಂದ್ರ ಒತ್ತಾಯಿಸಿದರು.

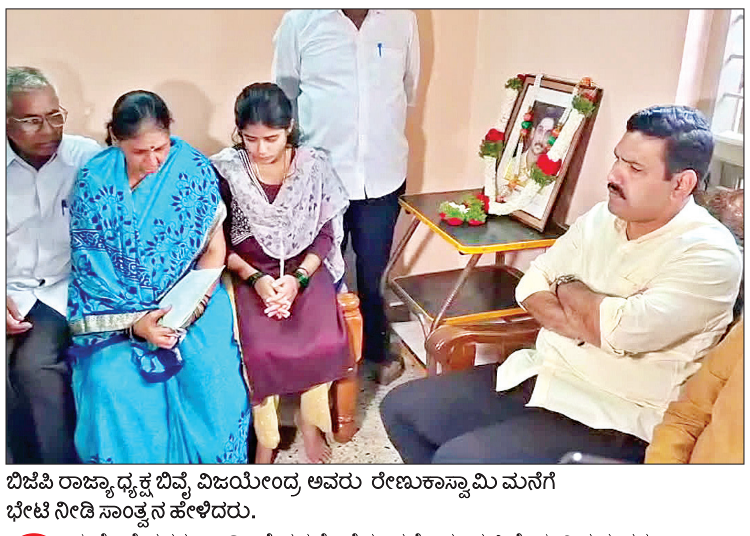

ಬಿಜೆಪಿ ರಾಜ್ಯಾಧ್ಯಕ್ಷ ಬಿವೈ ವಿಜಯೇಂದ್ರ ಅವರು ರೇಣುಕಾಸ್ವಾಮಿ ಮನೆಗೆ ಭೇಟಿ ನೀಡಿ ಸಾಂತ್ವನ ಹೇಳಿದರು.

> ಈ ಕೊಲೆ ಪ್ರಕರಣ ಇಡೀ ದೇಶದಲ್ಲೇ ಹೆಚ್ಚು ಚರ್ಚೆಯಾಗುತ್ತಿದೆ. ಈ ವಿಷಯವನ್ನು ರಾಜ್ಯ ಸರಕಾರ ಗಂಭೀರವಾಗಿ ತೆಗೆದುಕೊಂಡು ಸರಿಯಾದ ರೀತಿಯಲ್ಲಿ ತನಿಖೆಯಾಗಬೇಕು. ಸಿಎಂ ಸಿದ್ದರಾಮಯ್ಯ ರೇಣುಕಾಸ್ವಾಮಿ ಕುಟುಂಬಕ್ಕೆ ತಕ್ಷಣವೇ ಪರಿಹಾರ ನೀಡಬೇಕು. ಗೃಹ ಸಚಿವರು ಕುಟುಂಬಕ್ಕೆ ಧೈರ್ಯ ತುಂಬಿ, ಆರ್ಥಿಕವಾಗಿ ನೆರವಾಗಬೇಕು.
>
> -ಬಿ.ವೈ.ವಿಜಯೇಂದ್ರ, ಬಿಜೆಪಿ ರಾಜ್ಯಾಧ್ಯಕ್ಷ

ವಧು ಸಿಗದೆ ರೈತ ಆತ್ಮಹತ್ಯೆಗೆ ಶರಣು

ದಾವಣಗೆರೆ: ವಧು ಸಿಗಲಿಲ್ಲ ಎಂದು ಖಿನ್ನತೆಗೊಳಗಾದ ಯುವಕ ಆತ್ಮಹತ್ಯೆಗೆ ಶರಣಾಗಿರುವ ಘಟನೆ ದಾವಣಗೆರೆ ಜಿಲ್ಲೆಯ ಹೊನ್ನಾಳಿ ತಾಲೂಕಿನ ಹಿರೇ ಬಾಸೂರು ಗ್ರಾಮದಲ್ಲಿ ನಡೆದಿದೆ. ಎಚ್. ಪವನ್ (30) ಆತ್ಮಹತ್ಯೆ ಮಾಡಿಕೊಂಡ ಯುವ ಕೃಷಿಕ. ತನಗೆ ವಧು ಸಿಗಲಿಲ್ಲವೆಂಬ ಕೊರಗಿನಿಂದ ಪವನ್ ಮನೆಯಲ್ಲಿ ಯಾರೂ ಇಲ್ಲದ ವೇಳೆ ವಿಷ ಸೇವಿಸಿ ಆತ್ಮಹತ್ಯೆ ಶರಣಾಗಿದ್ದಾನೆ. ಪವನ್ ವೃತ್ತಿಯಲ್ಲಿ ಕೃಷಿ ಕೆಲಸ ಮಾಡಿಕೊಂಡು ಜೀವನ ಸಾಗಿಸುತ್ತಿದ್ದ. ಮನೆಯಲ್ಲಿ ಕುಟುಂಬಸ್ಥರು ಮದುವೆ ಮಾಡಲು ಚಿಂತನೆ ನಡೆಸಿದ್ದರು. ಬಳಿಕ ಎರಡು ವರ್ಷಗಳಿಂದ ಹುಡುಗಿಯನ್ನು ಹುಡುಕುತ್ತಿದ್ದರು. ಹಿರೇಬಾಸೂರಿನ ಹನುಮಂತಪ್ಪ ಅವರಿಗೆ ಇಬ್ಬರು ಮಕ್ಕಳಿದ್ದು, ಪವನ್ ಹಿರಿಯ ಪುತ್ರನಾಗಿ ಮನೆಗೆ ಆಧಾರ ಸ್ತಂಭವಾಗಿದ್ದ. ಇಬ್ಬರು ಪುತ್ರರಿಗೆ ಮದುವೆ ಮಾಡಲು ತಂದೆ ಹನುಮಂತಪ್ಪ ವಧುಗಳನ್ನು ಹುಡುಕುತ್ತಿದ್ದರು. ವಧು ಸಿಗದೇ ಇರುವ ಕಾರಣಕ್ಕೆ ಇತ್ತೀಚೆಗೆ ಪವನ್ ಮಾನಸಿಕ ಖಿನ್ನತೆಗೆ ಒಳಗಾಗಿ ವಿಷ ಸೇವಿಸಿದ್ದಾನೆ ಎಂದು ಹೊನ್ನಾಳಿ ಪೊಲೀಸರು ಮಾಹಿತಿ ನೀಡಿದ್ದಾರೆ.

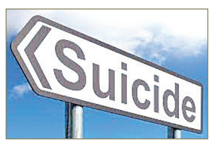

ತಿಂಗಳಲ್ಲಿ ಕಾಂಗ್ರೆಸ್ ಶಾಸಕರ ಬಂಡಾಯ: ಶಾಸಕ ಯತ್ನಾಳ್ ಭವಿಷ್ಯ

3 ತಿಂಗಳಲ್ಲಿ ರಾಜ್ಯ ಸರಕಾರ ಪತನ

ವಿಜಯಪುರ: ರಾಜ್ಯದಲ್ಲಿ ಗ್ಯಾರಂಟಿ ವಿಫಲವಾಗಿದೆ. ಎಲ್ಲದರ ಬೆಲೆ ಏರಿಕೆ ಮಾಡುತ್ತಿದ್ದಾರೆ. ಗ್ಯಾರಂಟಿ ಮೇಕ್ ಅಪ್ ಮಾಡಲು ಬೆಲೆ ಏರಿಕೆ ಮಾಡುತ್ತಿದ್ದಾರೆ. ಅಭಿವೃದ್ಧಿ ಆಗುತ್ತಿಲ್ಲ ಎಂದು ಕಾಂಗ್ರೆಸ್ ಶಾಸಕರೇ ಹೇಳುತ್ತಿದ್ದಾರೆ. ಈಗ ನಾವು ಹಿಂದಿನ ಕಾಮಗಾರಿಗಳಿಗೆ ಪೂಜೆ ಮಾಡುತ್ತಿದ್ದೇವೆ. ಇನ್ನೊಂದು ತಿಂಗಳಲ್ಲಿ ಅನುದಾನ ವಿಚಾರದಲ್ಲಿ ಕಾಂಗ್ರೆಸ್ ಶಾಸಕರೇ ಬಂಡೇಳುತ್ತಾರೆ, 3 ತಿಂಗಳಲ್ಲಿ ರಾಜ್ಯ ಸರಕಾರ ಪತನವಾಗಲಿದೆ ಎಂದು ಶಾಸಕ ಬಸನಗೌಡ ಪಾಟೀಲ್ ಯತ್ನಾಳ ಭವಿಷ್ಯ ನುಡಿದಿದ್ದಾರೆ.

ಎಂಎಲ್‌ಸಿ ಎನ್. ರವಿಕುಮಾರ್, ಮಾಜಿ ಶಾಸಕರಾದ ವೀರಣ್ಣ ಚರಂತಿಮಠ, ಅಭಯ ಪಾಟೀಲ್ ಶಾಸಕ ಯತ್ನಾಳ ಭೇಟಿ ವಿಚಾರಕ್ಕೆ ವಿಜಯಪುರದಲ್ಲಿ ಶಾಸಕ ಬಸನಗೌಡ ಪಾಟೀಲ್ ಯತ್ನಾಳ ಸುದ್ದಿಗಾರರೊಂದಿಗೆ ಮಾತನಾಡಿ, ಬಿಜೆಪಿಯ ಸಂಘಟನೆ ವಿಚಾರ ಮಾತನಾಡಿದ್ದೇವೆ. ಮುಂದಿನ ಅಧಿವೇಶನದಲ್ಲಿ ಕಾಂಗ್ರೆಸ್ ದುರಾಡಳಿತದ ವಿರುದ್ಧ ಹೋರಾಟ ಮಾಡುವ ಕುರಿತು ಚರ್ಚಿಸಿದ್ದೇವೆ ಎಂದು ಸಮಜಾಯಿಷಿ ನೀಡಿದರು.

ಜಿಗಜಿಣಗಿಗೆ ಸಂಪುಟ ದರ್ಜೆ ನೀಡಿ: ವಿ ಸೋಮಣ್ಣ ಅವರಿಗೆ ಕೇಂದ್ರದಲ್ಲಿ ಸಚಿವ ಸ್ಥಾನ ನೀಡಿಕೆ ಬಗ್ಗೆ ಬಿಜೆಪಿಯಲ್ಲಿ ಅಪಸ್ವರ ಎದ್ದಿರುವ ಬಗ್ಗೆ ಪ್ರತಿಕ್ರಿಯಿಸಿದ ಯತ್ನಾಳ್, ರಾಜ್ಯದಲ್ಲಿ ಹಿಂದಿನ ಉಪ ಚುನಾವಣೆಗಳಲ್ಲಿ ಸೋಮಣ್ಣ ಕೆಲಸ ಮಾಡಿ ಗೆಲ್ಲಿಸಿದ್ದಾರೆ. ವಿಧಾನಸಭಾ ಚುನಾವಣೆಯಲ್ಲಿ ಅವರನ್ನು ಎರಡು ಕಡೆ ನಿಲ್ಲಿಸಿ ಸೋಲಿಸಿದರು. ಅವರ ಕೆಲಸ ನೋಡಿ ಬಿಜೆಪಿ ವರಿಷ್ಠರು ಎರಡು ಖಾತೆ ನೀಡಿದ್ದಾರೆ. ವಿಜಯಪುರ ಸಂಸದ ರಮೇಶ ಜಿಗಜಿಣಗಿ ಅವರಿಗೂ ಸಂಪುಟ ಸಚಿವ ಸ್ಥಾನ ನೀಡಬೇಕು ಎಂದರು.

ಹೊಂದಾಣಿಕೆ ರಾಜಕಾರಣ ನನ್ನದಲ್ಲ

ಬಿಜೆಪಿ ನಾಯಕರ ಇಂದಿನ ಭೇಟಿ, ಯಡಿಯೂರಪ್ಪ ಜೊತೆಗೆ ಹೊಂದಾಣಿಕೆ ಮಾಡಲು ಬಂದಿದ್ದಾ ಎಂಬ ಪ್ರಶ್ನೆಗೆ ಉತ್ತರಿಸಿದ ಯತ್ನಾಳ, ನಾನು ಹೊಂದಾಣಿಕೆಯವನಲ್ಲ. ಬೆಳಗಾವಿ ಹಾಗೂ ಬೆಂಗಳೂರು ಅಧಿವೇಶನದಲ್ಲಿ ನಾನು ಯಾವುದೇ ಹೊಂದಾಣಿಕೆ ಇಲ್ಲದೇ ದಾಳಿ ಮಾಡುತ್ತೇನೆಂದು ಎಲ್ಲರೂ ಹೇಳಿದ್ದಾರೆ. ನಾವು ಒಂದಾಗಿ ಹೋರಾಟ ಮಾಡಬೇಕೆಂದು ಭೇಟಿಯಾಗಿದ್ದೇವೆ. ವಿಜಯಪುರ ಗಂಡುಮೆಟ್ಟಿದ ನಾಡು. ನೇರವಾಗಿ ಮಾತನಾಡುವವರು ಇಲ್ಲಿದ್ದಾರೆಂದು ಯತ್ನಾಳ ಮಾರ್ಮಿಕವಾಗಿ ನುಡಿದರು.

ಗೋವಾಗೆ ಕಳ್ಳಸಾಗಣೆ: 41 ಕಪ್ಪೆಗಳ ರಕ್ಷಣೆ

ಕಾರವಾರ: ಭಕ್ಷಣೆಗಾಗಿ ಗೋವಾಗೆ ಬಸ್‌ನಲ್ಲಿ ಸಾಗಿಸುತ್ತಿದ್ದ 41 ಬುಲ್ ಫ್ರಾಗ್ ಕಪ್ಪೆಗಳನ್ನು ಕಾರವಾರದ ಅರಣ್ಯ ಇಲಾಖೆ ಅಧಿಕಾರಿಗಳು ರಕ್ಷಣೆ ಮಾಡಿದ್ದಾರೆ. ಅಲ್ಲದೇ ಗೋವಾ ಮೂಲದ ಇಬ್ಬರನ್ನು ಬಂಧಿಸಿ ಬಸ್ ವಶಕ್ಕೆ ಪಡೆದಿದ್ದಾರೆ. ಕಾರವಾರದ ರಾಷ್ಟ್ರೀಯ ಹೆದ್ದಾರಿ 66ರ ಕಾಳಿ ಸೇತುವೆ ಬಳಿ ಅರಣ್ಯಾಧಿಕಾರಿಗಳು ಗೋವಾ ಮೂಲದ ಕಾಣಕೋಣ್ ನಿವಾಸಿ ಚಾಲಕ ಸಿದ್ದೇಶ್ ದೇಸಾಯಿ ಹಾಗೂ ನಿರ್ವಾಹಕ ಜಾನು ಲೂಲಿಮ್‌ರನ್ನು ಬಂಧಿಸಿದ್ದಾರೆ. ರಾಜ್ಯ ಸರಕಾರ ಈ ಕಪ್ಪೆಗಳ ಬೇಟೆ, ಸಾಕಣೆಯನ್ನು ನಿಷೇಧಿಸಿದೆ. ಆದರೂ ಗೋವಾದಲ್ಲಿ ಅತಿಹೆಚ್ಚು ಬೇಡಿಕೆ ಇರುವುದರಿಂದ ಮಳೆಗಾಲದ ಆರಂಭದಲ್ಲಿ ಬುಲ್‌ಫ್ರಾಗ್‌ಗಳ ಕಳ್ಳಸಾಗಣೆ ನಿರಂತರವಾಗಿ ನಡೆಯುತ್ತವೆ. ಆದರೆ ಇದೀಗ ಕಾರವಾರದ ಅರಣ್ಯ ಇಲಾಖೆ ಸಿಬ್ಬಂದಿ ಹಲವು ದಿನದ ಕಾರ್ಯಾಚರಣೆ ಬಳಿಕ ದೊಡ್ಡ ಮಟ್ಟದ ಕಪ್ಪೆಗಳನ್ನು ವಶಕ್ಕೆ ಪಡೆದು ಪ್ರಕರಣ ದಾಖಲಿಸಿದ್ದಾರೆ.

ವಿಶ್ವವಾಣಿ

ಸಂಪಾದಕೀಯ

ಸಾಂಸ್ಕೃತಿಕ ನೀತಿ ಜಾರಿಯಾಗಲಿ

ಸುಮಾರು 20 ತಿಂಗಳ ಬಳಿಕ ಕನ್ನಡ ಮತ್ತು ಸಂಸ್ಕೃತಿ ಇಲಾಖೆ ವ್ಯಾಪ್ತಿಯ 13 ಅಕಾಡೆಮಿಗಳು, ನಾಲ್ಕು ಪ್ರಾಧಿಕಾರಗಳಿಗೆ ಹೊಸ ಅಧ್ಯಕ್ಷರ ನೇಮಕವಾಗಿದೆ. ಸರ್ಕಾರ ನೇಮಕ ಮಾಡಿರುವ ಅಧ್ಯಕ್ಷರ ಪದ ಗ್ರಹಣದ ಬೆನ್ನಿಗೇ ಕೆಪಿಸಿಸಿ ಅಧ್ಯಕ್ಷ ಡಿ.ಕೆ. ಶಿವಕುಮಾರ್ ಅವರು ಇವರನ್ನು ಪಕ್ಷದ ಕಚೇರಿಗೆ ಆಹ್ವಾನಿಸಿ, ಪಕ್ಷದ ಪದಾಧಿಕಾರಿಗಳನ್ನು ಉದ್ದೇಶಿಸಿ ಮಾತನಾಡುವಂತೆ ಭಾಷಣ ಮಾಡಿದ್ದಾರೆ. ಸಾಂಸ್ಕೃತಿಕ ಲೋಕದ ಪ್ರತಿನಿಧಿಗಳು ಒಂದು ಪಕ್ಷದ ಪ್ರತಿನಿಧಿಗಳಲ್ಲ. ಇವರು ಸಮಾಜದ ಎಲ್ಲರ ಗೌರವಾದರಗಳಿಗೆ ಪಾತ್ರರಾಗಿರುವವರು ಎನ್ನುವುದು ಪ್ರಚಲಿತ ಅಭಿಪ್ರಾಯ. ಆದರೆ ಅಕಾಡೆಮಿಗಳು, ಪ್ರಾಧಿಕಾರಗಳು ರಾಜಕೀಯ ಹಿಂಬಾಲಕರ ಅಡ್ಡೆಗಳಾಗಿ ದಶಕಗಳೇ ಕಳೆದಿವೆ. ಹೆಸರಿಗೆ ಸ್ವಾಯತ್ತ ಸಂಸ್ಥೆಗಳಾದರೂ ಆಯಾ ಪಕ್ಷದ ಪರವಾಗಿರುವವರನ್ನು ಅಥವಾ ಪರ ಎಂದು ಬಿಂಬಿಸಿಕೊಂಡವರನ್ನೇ ಪದಾಧಿಕಾರಿಗಳನ್ನಾಗಿ ನೇಮಿಸಲಾಗುತ್ತದೆ. ಈ ಕಾರಣದಿಂದಲೇ ಆಡಳಿತಾರೂಢ ಪಕ್ಷ ಬದಲಾದಾಗ ಈ ಸಾಂಸ್ಕೃತಿಕ ಸಂಸ್ಥೆಗಳು ಬರ್ಖಾಸ್ತುಗೊಳ್ಳುತ್ತವೆ. ಹೊಸ ನೇಮಕಕ್ಕೆ ಲಾಬಿ ಆರಂಭವಾಗುತ್ತದೆ. ಇದೀಗ ಹೊಸ ಅಧ್ಯಕ್ಷರ ಪದಗ್ರಹಣಕ್ಕೂ ಮುನ್ನ ಕರ್ನಾಟಕ ಸಂಗೀತ ನೃತ್ಯ ಅಕಾಡೆಮಿಯ ಅಧ್ಯಕ್ಷ ಸ್ಥಾನಕ್ಕೆ ಹಾಲಿ ಸರಕಾರವೇ ಆಯ್ಕೆ ಮಾಡಿದ್ದ ಮೈಸೂರಿನ ಡಾ. ಕೃಪಾ ಫಡ್ಕೆ ಅವರ ನೇಮಕವನ್ನು ರದ್ದುಪಡಿಸಿ ಶಿವಮೊಗ್ಗ ಮೂಲದ ಶುಭಾ ಧನಂಜಯ ಎಂಬವರನ್ನು ನೇಮಿಸಲಾಗಿದೆ. ಇವೆಲ್ಲವೂ ರಾಜಕೀಯ ಒತ್ತಡದ ತೀರ್ಮಾನಗಳೆನ್ನುವುದರಲ್ಲಿ ಅನುಮಾನವಿಲ್ಲ. ಸಾಂಸ್ಕೃತಿಕ ಲೋಕದ ರಾಯಭಾರಿಗಳನ್ನು ಪಕ್ಷದ ಕಚೇರಿಗೆ ಕರೆಸಿ ಮಾತನಾಡುವ ಮೂಲಕ ಡಿಕೆಶಿ ಅವರು ಕೆಟ್ಟ ಪರಂಪರೆಯೊಂದಕ್ಕೆ ನಾಂದಿ ಹಾಡಿದ್ದಾರೆ. ಇಷ್ಟಕ್ಕೂ ಈ ಹಿಂದೆ ಕಾಂಗ್ರೆಸ್ ಸರಕಾರವೇ ಅಕಾಡೆಮಿಗಳಿಗೆ ಸ್ವತಂತ್ರ ನೇಮಕ ಮತ್ತು ಸ್ವಾಯತ್ತೆ ಕಲ್ಪಿಸುವ ನಿಟ್ಟಿನಲ್ಲಿ ಸಾಂಸ್ಕೃತಿಕ ನೀತಿಯೊಂದನ್ನು ರೂಪಿಸಲು ಮುಂದಾಗಿತ್ತು. ಸಾಹಿತಿ ಡಾ. ಬರಗೂರು ರಾಮಚಂದ್ರಪ್ಪ ಅವರ ನೇತೃತ್ವದಲ್ಲಿ 2013ರ ಆಗಸ್ಟ್ ಎಂಟರಂದು ಸಮಗ್ರ ಸಾಂಸ್ಕೃತಿಕ ನೀತಿ ನಿರೂಪಣಾ ಸಮಿತಿ ರಚಿಸಲಾಗಿತ್ತು. ಈ ಸಮಿತಿಯು 2014ರ ಜೂನ್ 25 ರಂದು ಸಲ್ಲಿಸಿದ ವರದಿಯ ಪರಾಮರ್ಶೆಗೆ ಅಂದಿನ ಗ್ರಾಮೀಣಾಭಿವೃದ್ಧಿ ಸಚಿವ ಎಚ್.ಕೆ. ಪಾಟೀಲ್ ಅವರ ಅಧ್ಯಕ್ಷತೆಯಲ್ಲಿ ಸಂಪುಟ ಉಪಸಮಿತಿಯನ್ನೂ ರಚಿಸಲಾಗಿತ್ತು. ಅಕಾಡೆಮಿ ಅಧ್ಯಕ್ಷರ ಆಯ್ಕೆಗೆ ಶೋಧನಾ ಸಮಿತಿ ರಚಿಸಬೇಕು, ಅಧ್ಯಕ್ಷರು ಹಾಗೂ ಸದಸ್ಯರ ಅವಧಿ ಮುಗಿದ ನಂತರವೂ ಹೊಸ ನೇಮಕಾತಿ ಆಗುವವರೆಗೆ ಅವರನ್ನೇ ಮುಂದುವರಿಸಬೇಕು ಎಂದು ಬರಗೂರು ಸಮಿತಿ ಶಿಫಾರಸು ಮಾಡಿತ್ತು. ಈ ಸಂಸ್ಥೆಗಳ ಘನತೆ, ಗೌರವ ಉಳಿಯಬೇಕಾದರೆ ರಾಜ್ಯದಲ್ಲಿ ಸಾಂಸ್ಕೃತಿಕ ನೀತಿಯೊಂದನ್ನು ತುರ್ತಾಗಿ ಅಳವಡಿಸಿಕೊಳ್ಳಬೇಕಿದೆ. ತಮ್ಮದೇ ಆದೇಶದನುಸಾರ ರಚನೆಯಾದ ಸಮಿತಿಯ ವರದಿಯನ್ನು ಜಾರಿ ಮಾಡುವ ಹೊಣೆ ಸಿದ್ದರಾಮಯ್ಯ ಅವರ ಮೇಲಿದೆ.

ಸೊಂಪಾದಕೀಯ

ಒಂದು ಟೊಮ್ಯಾಟೋ ಕಥೆ

ಟೊಮ್ಯಾಟೋ ಬೆಲೆ ಮತ್ತೆ ಶತಕದ ಹೊಸ್ತಿಲಲ್ಲಿದೆ. ದೇಶದ ಎಲ್ಲ ಕಡೆ ಈಗ ಹೆಚ್ಚಿರುವ ಟೊಮ್ಯಾಟೋ ದರದ ಬಗ್ಗೆಯೇ ಮಾತುಕತೆ ನಡೆಯುತ್ತಿದೆ. ಈ ಟೊಮ್ಯಾಟೋ ದರ ಹೆಚ್ಚಳದ ಕ್ರೇಜ್ ಎಲ್ಲೆಲ್ಲಿಗೋ ಹೋಗಿ ಮುಟ್ಟಿದೆ. ಹಾಗಾಗಿ ಜನ ಈಗ ಮತ್ತೆ ಟೊಮ್ಯಾಟೋ ದರದ ಸುತ್ತಲೇ ಗಾಣದ ಎತ್ತಿನಂತೆ ಸುತ್ತುವ ಸಮಯ ಶುರುವಾಗಿದೆ.

ಆದರೆ ಈಗ ಹೇಳ್ತಾ ಇರೋ ಸುದ್ದಿ ಟೊಮ್ಯಾಟೋದ್ದಲ್ಲ, ಬದಲಾಗಿ ಜೊಮ್ಯಾಟೋದು. ಜೊಮ್ಯಾಟೋ ಅನ್ನೋದು ಫುಡ್ ಡೆಲಿವರಿ ಅಪ್ಲಿಕೇಶನ್ ಅಂತ ಎಲ್ಲರಿಗೂ ಗೊತ್ತು. ಮಹಾನಗರಗಳಲ್ಲಿ ಈಗೀಗ ಮನೆಯಲ್ಲಿ ಅಡುಗೆ ಮಾಡುವವರಿಗಿಂತ ಸ್ವಿಗ್ಗಿ, ಜೊಮ್ಯಾಟೋ ದಲ್ಲಿ ಆರ್ಡರ್ ಮಾಡಿ ತರಿಸಿಕೊಂಡು ತಿನ್ನುವವರೇ ಹೆಚ್ಚು. ಅದು ಜಂಕ್ ಫುಡ್ ಇರ್ಲಿ, ಅಥವಾ ದೈನಂದಿನ ರೆಗ್ಯುಲರ್ ಮೀಲ್ಸ್ ಇರಲಿ, ಸ್ವಿಗ್ಗಿ, ಜೊಮ್ಯಾಟೋದಿಂದಲೇ ಬರಬೇಕು. ಆದರೆ ಆಶ್ಚರ್ಯದ ವಿಷಯ ಅಂದ್ರೆ, ಇಂಥ ಜೊಮ್ಯಾಟೋ ಕಂಪನಿಯ ಸಂಸ್ಥಾಪಕ ಹಾಗೂ ಸಿಇಒ ಆಗಿರುವ ದೀಪೀಂದರ್ ಗೋಯಲ್ ತಮ್ಮ ಫಿಟ್ನೆಸ್ ಮಾಹಿತಿ ಹಂಚಿಕೊಂಡು 2019ರಿಂದ ಇಲ್ಲಿಯವರೆಗೆ 15 ಕೆಜಿ ದೇಹದ ತೂಕ ಇಳಿಸಿ ಕೊಂಡಿದ್ದೇನೆ ಎಂದು ಹೇಳಿಕೊಂಡಿದ್ದಾರೆ. ಇದನ್ನು ಕೇಳಿ ಆಶ್ಚರ್ಯಗೊಂಡಿರುವ ಜೊಮ್ಯಾಟೋ ಗ್ರಾಹಕರು ಈಯಪ್ಪ ನಮಗೆ ಮಾತ್ರ ಹೊಟ್ಟೆ ತುಂಬಾ ತಿನ್ನಿಸಿ, ಹೊಟ್ಟೆ ಬರಿಸಿ, ತಾನು ಮಾತ್ರ ತಿನ್ನದೆ ಡಯಟ್ ಮಾಡಿ ದೇಹದ ತೂಕ ಕಳೆದುಕೊಂಡಿದ್ದೀನಿ ಅಂತಾನಲ್ಲ ಅಂತ ಹೊಟ್ಟೆ ಸವರಿಕೊಂಡು ಹೊಟ್ಟೆ ಉರಿದುಕೊಳ್ಳುತ್ತಿದ್ದಾರೆ. ಇಲ್ಲಿ ಇನ್ನೊಂದು ವಿಶೇಷ ಅಂದ್ರೆ, ಈತ ನಮ್ಮ ಪ್ರಧಾನಿ ಮೋದಿ ಅವರಿಗಿಂತ ಒಂದು ವಿಷಯದಲ್ಲಿ ಡಿಫರೆಂಟ್ ಅನ್ನಬಹುದು. ಯಾಕಂದ್ರೆ, ಮೋದಿ ಅವರು ನಾ ಖಾವೂಂಗ, ನಾ ಖಾನೇ ದೂಂಗಾ ಎಂದು ಹೇಳುವವರು. ಆದರೆ ಈತ ಜನರಿಗೆ ಊಟ ಸಪ್ಲೈ ಮಾಡುವ ಕಂಪನಿಯಿಂದ ಹೆಸರು, ದುಡ್ಡು ಮಾಡಿಕೊಂಡು, ಮೈ ಸಿರ್ಫ್ ಖಿಲಾವೂಂಗಾ, ಲೇಕಿನ್ ನಹೀ ಖಾವೂಂಗ ಎನ್ನುತ್ತಿದ್ದಾನಾ ಅನ್ನೋ ಅನುಮಾನ ಬಂದರೆ ತಪ್ಪೇನಿಲ್ಲ. ಒಟ್ಟಿನಲ್ಲಿ ಸಿಕ್ಕಾಪಟ್ಟೆ ತಿಂದು ಹೊಟ್ಟೆ ಬರಿಸಿಕೊಳ್ಳುವವರಿಗೆ, ಸ್ವತಃ ಊಟ ಒದಗಿಸುವ ಕೆಲಸ ಮಾಡುತ್ತಿದ್ದರೂ ತನ್ನ ದೇಹದ ತೂಕ ಇಳಿಸಿಕೊಂಡಿರುವ ಈತ, ತುಂಬಾ ತೂಕದ ಮಾತಾಡಿದ್ದಾನೆ ಅನ್ನೋದಂತೂ ಸತ್ಯ.

ಸಂಪಾದಕರ ಸದ್ಯಶೋಧನೆ

ಕಾಗುಣಿತ ದೋಷ ಎಂಬ ವೈರಸ್

Nobody is perfect-not even journalists... especially no journalist ಎಂಬ ಮಾತಿದೆ. ತಪ್ಪು ಮಾಡದ ಪತ್ರಕರ್ತರು ಇದ್ದಿರಲಾರರು. ತಪ್ಪು ಮಾಡಿದವರು, ದೊಡ್ಡ-ದೊಡ್ಡ ತಪ್ಪು ಮಾಡಿದವರು ಸಿಗಬಹುದು. ಆದರೆ ತಪ್ಪನ್ನೇ ಮಾಡದವರು ಹುಡುಕಿದರೂ ಸಿಗಲಿಕ್ಕಿಲ್ಲ. ಬಾರ್‌ನಲ್ಲಿ ಕೆಲಸ ಮಾಡುವ ವೇಟರುಗಳು ಹೆಚ್ಚು ಬಾಟಲಿ ಮತ್ತು ಗ್ಲಾಸನ್ನು ಒಡೆಯುತ್ತಾರೆ. ಕಾರಣ ಅವರು ಎಲ್ಲರಿಗಿಂತ ಹೆಚ್ಚು ಬಾಟಲಿ ಮತ್ತು ಗ್ಲಾಸನ್ನು ಹಿಡಿದಿರುತ್ತಾರೆ. ಅದೇ ರೀತಿ ಪತ್ರಕರ್ತರು ಮತ್ತು ಸಂಪಾದಕರು. ನಡೆಯುವವರು ಮುಗ್ಗರಿಸುವಂತೆ, ಕಾಲು ಜಾರುವಂತೆ ಇದೂ ಸಹ. ಪ್ರತಿ ಸಲ ತಪ್ಪು ಮಾಡಿದಾಗ, ಇವು ಸಮಾಧಾನ ಕೊಡುವ ಮಾತುಗಳಷ್ಟೇ. ಆದರೆ ಪತ್ರಿಕೆಗಳಲ್ಲಿ ತಪ್ಪುಗಳಾದಾಗಲೆಲ್ಲ ಅದನ್ನು ಬರೆದವರು ಮತ್ತು ಸಂಪಾದಕರು ಓದುಗರ ಮುಂದೆ ತಲೆ ತಗ್ಗಿಸಲೇಬೇಕಾಗುತ್ತದೆ. ಆಗ ಈ ಮಾತುಗಳು ಸ್ವಲ್ಪ ಸಾಂತ್ವನ ನೀಡಬಲ್ಲವು. ಕಾಗುಣಿತ (typos) ತಪ್ಪುಗಳಂತೂ ಕರೋನಾವೈರಸ್ಸಿಗಿಂತ ಭೀಕರ. ಪ್ರತಿ ಪದ, ಪ್ರತಿ ಅಕ್ಷರವೂ ಸಂಭವನೀಯ ವೈರಸ್ಸೇ. ಯಾವ ಪದಗಳಲ್ಲಿ, ಯಾವ ಅಕ್ಷರಗಳಲ್ಲಿ ತಪ್ಪು ನುಸುಳಬಹುದು ಎಂದು ಹೇಳಲಾಗದು. ಎಷ್ಟೇ ಕಣ್ಣಲ್ಲಿ ಕಣ್ಣಿಟ್ಟು ನೋಡಿದರೂ, ಭಯೋತ್ಪಾದಕರಂತೆ, ಗಡಿಯಲ್ಲಿರುವವರನ್ನು ಕಣ್ತಪ್ಪಿಸಿ ನುಸುಳಬಹುದು. ಇಂಗ್ಲಿಷಿನಲ್ಲಿ ಸ್ಪೆಲ್ ಚೆಕ್ ಇದ್ದರೂ, ತಪ್ಪುಗಳಾಗುತ್ತವೆ. ಉದಾಹರಣೆಗೆ, ಕೆಲವು ದಿನಗಳ ಹಿಂದೆ, ಇಂಗ್ಲಿಷ್ ನ್ಯೂಸ್ ಚಾನೆಲ್ಲೊಂದರಲ್ಲಿ Minister was in the hospital for an enlarged prostate ಎನ್ನುವ ಬದಲು 'enlarged prostitute' ಎಂದಾಗಿತ್ತು. ಸ್ಪೆಲ್ ಚೆಕ್ ಸೌಲಭ್ಯವಿದ್ದರೂ ಈ ಪ್ರಮಾದ ನುಸುಳಿತ್ತು. ಕೆಲವು ವರ್ಷಗಳ ಹಿಂದೆ, 'ದಿ ಆಸ್ಟ್ರೇಲಿಯನ್' ಪತ್ರಿಕೆಯಲ್ಲಿ ಪ್ರಕಟವಾದ ವರದಿಗೆ ಪತ್ರಿಕೆಯ ಸಂಪಾದಕರು ಕ್ಷಮೆಯಾಚಿಸಿದ್ದಲ್ಲದೇ, ತನ್ನ ದೇಶದಲ್ಲಿ ನೆಲೆಸಿದ್ದ ಸಿರಿಯಾ ರಾಜತಾಂತ್ರಿಕನಿಗೆ, ಆಸ್ಟ್ರೇಲಿಯಾದ ರಾಜತಾಂತ್ರಿಕ ಕ್ಷಮೆಯಾಚಿಸಿದ ಘಟನೆ ನೆನಪಾಗುತ್ತದೆ. ಇದಕ್ಕೆ ಕಾರಣವಾಗಿದ್ದು ಆ ಪತ್ರಿಕೆಯಲ್ಲಿ ಪ್ರಕಟವಾದ ಕಾಗುಣಿತ ದೋಷ. Syria is a country that has been a Ba'athist State for nearly forty years ಎಂದು ಬರೆಯುವ ಬದಲು Bastard State ಎಂದು ಪ್ರಕಟವಾಗಿ ದೊಡ್ಡ ರಾದ್ಧಾಂತಕ್ಕೆ ಕಾರಣವಾಗಿತ್ತು. (Ba'athist State ಅಂದರೆ ನವೋದಯ ಅಥವಾ ಪುನರುಜ್ಜೀವಿತ ದೇಶ ಎಂದರ್ಥ) ಸ್ಪೆಲ್ ಚೆಕ್ ಮಾಡುವಾಗ, Ba'athist State ಎಂಬ ಕಡೆ, ತನ್ನಷ್ಟಕ್ಕೆ ಅದು Bastard State ಎಂದು ತಿದ್ದಿಕೊಂಡಿದ್ದರಿಂದ ಈ ಪ್ರಮಾದವಾಗಿತ್ತು. ಇದೇ ರೀತಿ ಇನ್ನೊಂದು ಅಚಾತುರ್ಯ. ಎರಡನೇ ಪೋಪ್ ಜಾನ್ ಪಾಲ್ ನಿಧನರಾದಾಗ, ಪತ್ರಿಕೆಯೊಂದು Today we bury his remains in the earth as a seed of immortality ಎಂದು ಬರೆಯುವ ಬದಲು immorality ಎಂದು ಪ್ರಕಟಿಸಿ ತೀವ್ರ ಇರುಸುಮುರುಸಿಗೆ ಕಾರಣವಾಗಿತ್ತು.

ಶಿಶ್ನ ಮರುಜೋಡಣೆಗೆ ಜಿಗಣೆಯ ಜೊಲ್ಲು!

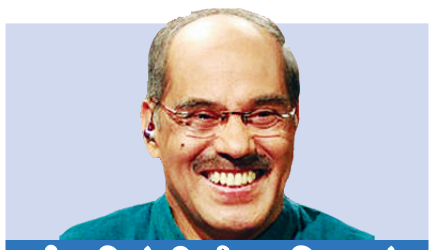

ಹಿಂದಿರುಗಿ ನೋಡಿದಾಗ

ಡಾ.ನಾ.ಸೋಮೇಶ್ವರ
vveditoped@gmail.com

ಪ್ರಾಚೀನ ಗ್ರೀಕರು ನಮ್ಮ ದೇಹದಲ್ಲಿ ನಾಲ್ಕು ರೀತಿಯ ರಸಗಳಿವೆ ಎಂದು ಭಾವಿಸಿದ್ದರು. ರಕ್ತ, ಕಫ, ಕಪ್ಪುಪಿತ್ತ ಮತ್ತು ಹಳದಿ ಪಿತ್ತ. ಇವುಗಳ ನಡುವೆ ಸಮತೋಲನ ಇದ್ದರೆ ಮಾತ್ರ ನಾವು ಆರೋಗ್ಯವಾಗಿರಲು ಸಾಧ್ಯ. ಇಲ್ಲದಿದ್ದರೆ ಅಸಮತೋಲನೆಯ ಸ್ವರೂಪವನ್ನು ಆಧರಿಸಿ, ಅನಾರೋಗ್ಯಗಳು ಬರುತ್ತವೆ ಎಂದು ತಿಳಿದಿದ್ದರು. ಈ ನಾಲ್ಕು ರಸಗಳಲ್ಲಿ ಅತ್ಯಂತ ಹೆಚ್ಚಿನ ಪ್ರಮಾಣದಲ್ಲಿ ಇರುವುದು ರಕ್ತ. ಹಾಗಾಗಿ ಬಹಳಷ್ಟು ಆರೋಗ್ಯ ಏರುಪೇರಿಗೆ ರಕ್ತವೇ ಕಾರಣವೆಂದರು. ಹೆಚ್ಚುವರಿ ರಕ್ತವನ್ನು ಹೊರಹರಿಸುವುದರ ಮೂಲಕ, ಅಸಮತೋಲನವನ್ನು ಸರಿದೂಗಿಸಬಹುದೆಂದು ಅವರು ನಂಬಿದ್ದರು. ಹೆಚ್ಚುವರಿ ರಕ್ತವನ್ನು ಹೊರಹರಿಸಲು ಅವರು ಮೂರು ವಿಧಾನಗಳನ್ನು ಬಳಸುತ್ತಿದ್ದರು. ಮೊದಲನೆಯ ರಕ್ತವಿಮೋಚನೆ. ಮುಂದೋಳಿನಲ್ಲಿರುವ ಸಿರೆಯನ್ನು ಛೇದಿಸಿ, ನಿರ್ದಿಷ್ಟ ಪ್ರಮಾಣದ ರಕ್ತವನ್ನು ಹೊರಹರಿಸುವ ವಿಧಾನ. ಎರಡನೆಯದು ಸೀಳು ಕೊಯ್ತ ಮತ್ತು ರಕ್ತಚೂಷಣ. ಕೈ/ಕಾಲು/ಹೊಟ್ಟೆಯ ಮೇಲೆ ಮೇಲ್ ಸ್ತರದಲ್ಲಿ ಲಂಬವಾಗಿ ಕೊಯ್ಯುತ್ತಿದ್ದರು. ಇದರ ಮೇಲೆ ಲೋಹದ ನಿರ್ವಾತ ಬಟ್ಟಲನ್ನು ಬೋರಲುಹಾಕುತ್ತಿದ್ದರು. ಸೀಮಿತ ಪ್ರಮಾಣದ ರಕ್ತವು ಬಟ್ಟಲಲ್ಲಿ ಸಂಗ್ರಹವಾಗುತ್ತಿತ್ತು. ಮೂರನೆಯದು ಜಿಗಣೆಗಳನ್ನು ಬಳಸಿ, ಹೆಚ್ಚುವರಿ ರಕ್ತವನ್ನು ಹೊರಹರಿಸುತ್ತಿದ್ದರು. ಈ ಮೂರನೆಯ ವಿಧಾನದ ಇತಿ-ಮಿತಿಗಳತ್ತ ಒಮ್ಮೆ ಪಕ್ಷಿನೋಟವನ್ನು ಹರಿಸೋಣ.

ಜೀವಜಗತ್ತಿನಲ್ಲಿ ವಲಯವಂತ ಅಥವ ಅನೆಲಿಡ ಎಂಬ ವಿಭಾಗವಿದೆ. ಉಂಗುರಮಯವಾದ ದೇಹವನ್ನೊಳಗೊಂಡ ಜಲಚರ ಜೀವಿಗಳು. ಇವುಗಳಲ್ಲಿ ಜಿಗಣೆಗಳು ಮುಖ್ಯವಾದವು. ಇವು ನೂರಕ್ಕೆ ನೂರರಷ್ಟು ಇತರ ಜೀವಿಗಳ ರಕ್ತವನ್ನು ಹೀರಿ ಬದುಕುವ ಸಂಪೂರ್ಣ ಪರಾವಲಂಬಿಗಳು. ಇವುಗಳಲ್ಲಿ ಹಿರುಡೋ ಮೆಡಿಸಿನಾಲಿಸ್ ಎಂಬ ಜಿಗಣೆಯು ಯೂರೋಪಿನಲ್ಲಿ ವಾಸಿಸುತ್ತದೆ. ಹಿರುಡೋ ಓರಿಯೆಂಟಾಲಿಸ್, ಹಿರುಡೋ ಟಾಕ್ಟಿನ, ಹಿರುಡೋ ವರ್ಬಾನ ಇತ್ಯಾದಿಗಳು ಭಾರತವನ್ನು ಒಳಗೊಂಡತೆ ಇತರ ಪೌರ್ವಾತ್ಯ ದೇಶಗಳಲ್ಲಿ ದೊರೆಯುತ್ತವೆ. ಇವುಗಳನ್ನು ವೈದ್ಯಕೀಯ ಜಿಗಣೆಗಳು ಅಥವ ಮೆಡಿಸಿನಲ್ ಲೀಚಸ್ ಎಂದು ಕರೆಯುವುದುಂಟು. ವೈದ್ಯಕೀಯ ಜಿಗಣೆಯು ಸುಮಾರು 20 ಸೆಂ.ಮೀ. ಉದ್ದವಿರುತ್ತದೆ. ಬಣ್ಣ ಹಸಿರು, ಕಂದು ಅಥವ ಹಸಿರು ಮಿಶ್ರಿತ ಕಂದು. ಬೆನ್ನುಭಾಗವು ದಟ್ಟವರ್ಣವನ್ನು ಹೊಂದಿದ್ದು ಹೊಟ್ಟೆಯ ಭಾಗವು ಪೇಲವವಾಗಿರುತ್ತದೆ. ಇವುಗಳಲ್ಲಿ ಎರಡು ಹೀರುತಟ್ಟೆಗಳು (ಸಕರ್ಸ್) ಇರುತ್ತವೆ. ದೇಹದ ಮುಂಭಾಗದಲ್ಲಿ ಒಂದು ಹಾಗೂ ಹಿಂಭಾಗದಲ್ಲಿ ಒಂದು. ಹಿಂಭಾಗದಲ್ಲಿರುವ ಹೀರುತಟ್ಟೆಯು ನಿರ್ವಾತವನ್ನು ಸೃಜಿಸಿ, ಜಿಗಣೆಯು ಲಾಗ ಹಾಕುತ್ತ ಮುಂದೆ ಮುಂದೆ ನಡೆಯಲು ನೆರವಾಗುತ್ತದೆ. ಮುಂಭಾಗದಲ್ಲಿರುವ ಹೀರುತಟ್ಟೆಯು ವಾಸ್ತವದಲ್ಲಿ ನೆತ್ತರುಣಿ. ರಕ್ತವನ್ನು ಕುಡಿಯಲು ನೆರವಾಗುವ ಹೀರುಬಾಯಿಯನ್ನು ಒಳಗೊಂಡ ಭಾಗ. ಇದರ ಬಾಯಿಯಲ್ಲಿ ಮೂರು ದವಡೆಗಳಿವೆ. ಒಂದೊಂದು ದವಡೆಯಲ್ಲಿ ನೂರು ನೂರು ಬ್ಲೇಡಿಗಿಂತಲೂ ಹರಿತವಾದ ಹಲ್ಲುಗಳು. ಇವು ಪ್ರಾಣಿಗಳ ಚರ್ಮವನ್ನು ಕಚ್ಚಿ ಹಿಡಿದಾಗ, ಹಲ್ಲುಗಳ ಗುರುತು ಇಂಗ್ಲಿಷ್ ಅಕ್ಷರ ವೈಯನ್ನು ಹೋಲುತ್ತದೆ. ಕಚ್ಚಿದ ಕೂಡಲೇ ಹೊರಬರುವ ಜೊಲ್ಲಿನಲ್ಲಿ ಪ್ರಧಾನವಾಗಿ ಎರಡು ರಾಸಾಯನಿಕಗಳು ಸಕ್ರಿಯವಾಗುತ್ತವೆ. ಮೊದಲನೆಯದು ನೋವನ್ನು ನಿವಾರಿಸಿದರೆ, ಎರಡನೆಯದು ರಕ್ತವು ಹೆಪ್ಪುಗಟ್ಟದಂತೆ ತಡೆಯುತ್ತದೆ. ಜಿಗಣೆಯು ಸರಾಸರಿ 15 ಎಂ.ಎಲ್ ರಕ್ತವನ್ನು ಹೀರುತ್ತದೆ. ಒಂದು ಸಲ ಹೊಟ್ಟೆ ತುಂಬ ರಕ್ತವನ್ನು ಕುಡಿದರೆ, ಸರಿಸುಮಾರು ಒಂದು ವರ್ಷದವರೆಗೆ ಅದಕ್ಕೆ ಹಸಿವಾಗುವುದಿಲ್ಲ ಹಾಗಾಗಿ ಮತ್ತೆ ಆಹಾರವನ್ನು ಸೇವಿಸಲು ಹೋಗುವುದಿಲ್ಲ.

ನಮ್ಮ ಪೂರ್ವಜರು ರಕ್ತವಿಮೋಚನೆಗಾಗಿ ಜಿಗಣೆಗಳನ್ನು ಎಂದು ಬಳಸಲು ಆರಂಭಿಸಿದರೆನ್ನುವುದು ನಮಗೆ ಖಚಿತವಾಗಿ ತಿಳಿದುಬಂದಿಲ್ಲ. ಈಜಿಪ್ಷಿಯನ್ ಸಂಸ್ಕೃತಿಯ 18 ವಂಶಸ್ಥ ಫ್ಯಾರೋವಿನ ಕಾಲಕ್ಕೆ ಸಂಬಂಧಿಸಿದ ವರ್ಣಚಿತ್ರಗಳಲ್ಲಿ ಜಿಗಣೆ ಚಿಕಿತ್ಸೆಯ ಬಗ್ಗೆ ಮಾಹಿತಿಯು ದೊರೆಯುತ್ತದೆ. ಇದು ಸುಮಾರು ಕ್ರಿ.ಪೂ.1500 ಕಾಲದ್ದು. ಕ್ರಿ.ಪೂ.ಎರಡನೆಯ ಶತಮಾನದಲ್ಲಿ ಗ್ರೀಕ್ ದೇಶದ ಕೋಲೋಫೋನ್‌ನಲ್ಲಿದ್ದ ನಿಕ್ಯಾಂಡರ್ ಎಂಬ ಗ್ರೀಕ್ ಕವಿ, ವೈದ್ಯ ಮತ್ತು ವೈಯ್ಯಾಕರಣಿಯಿದ್ದ. ಇವನು ಜಲೂಕಚಿಕಿತ್ಸೆಯ ಬಗ್ಗೆ ತನ್ನ ಕವನಗಳಲ್ಲಿ ಪ್ರಸ್ತಾಪಿಸಿದ್ದಾನೆ. ಆಯುರ್ವೇದವು ಜಲೂಕಾವಚರಣ ಎನ್ನುವ ಜಿಗಣೆ ಚಿಕಿತ್ಸೆಯನ್ನು ಪ್ರಸ್ತಾಪಿಸುತ್ತದೆ. ನಮ್ಮ ಶರೀರದಲ್ಲಿರುವ ರಕ್ತವನ್ನು ರಕ್ತಮೋಕ್ಷಣದ ಮೂಲಕ ಶುದ್ಧೀಕರಿಸಬೇಕಾಗುತ್ತದೆ ಎನ್ನುವುದು ಆಯುರ್ವೇದದ ನಿಲುವು. ಈ ಜಿಗಣೆ ಚಿಕಿತ್ಸೆಯಲ್ಲಿ ವಿಷರಹಿತವಾದ (ನಿರ್ವಿಷ ಜಲೂಕ) ಆರು ನಮೂನೆಯ ಜಿಗಣೆಗಳನ್ನು ಬಳಸಬಹುದು ಎನ್ನುತ್ತದೆ. ಗ್ರೀಕ್ ವೈದ್ಯರು ಕೀಲುವಾತಕಿ, ರುಮಟಾಯ್ಡ್ ಆರ್ಥ್ರೈಟಿಸ್, ಎಲ್ಲ ರೀತಿಯ ಜ್ವರ ಮತ್ತು ಕಿವುಡುತನವನ್ನು ನಿವಾರಿಸಲು ಜಿಗಣೆ ಚಿಕಿತ್ಸೆಯನ್ನು ನೀಡಲಾರಂಭಿಸಿದರು. ರೋಮನ್ ವೈದ್ಯ ಗ್ಯಾಲನ್ (130-201) ಹಿಪ್ಪೋಕ್ರೇಟ್ಸ್ ಮಂಡಿಸಿದ ರಸವಾದ ಸಿದ್ಧಾಂತವನ್ನು ಬಲವಾಗಿ ಪ್ರತಿಪಾದಿಸುತ್ತಿದ್ದ. ಹಾಗಾಗಿ ಅವನು ಸಣ್ಣ ಜ್ವರದಿಂದ ಹಿಡಿದು ಮನೋರೋಗದವರೆಗೆ, ಎಲ್ಲ ರೀತಿಯ ರೋಗನಿವಾರಣೆಗೆ ಜಿಗಣೆಚಿಕಿತ್ಸೆಯನ್ನು ಸೂಚಿಸುತ್ತಿದ್ದ. ಲಾವೋಡೀಸಿನ ಥೆಮಿಸನ್, ಓರ್ವ ಸಿರಿಯನ್ ವೈದ್ಯ, ಜಿಗಣೆಚಿಕಿತ್ಸೆಯು ಏರುಪೇರಾದ ರಸಗಳನ್ನು ಸಮತೋಲನಕ್ಕೆ ತರುವುದರ ಜೊತೆಯಲ್ಲಿ ದೇಹದಲ್ಲಿ ಮನೆಮಾಡಿರುವ ದುಷ್ಟಶಕ್ತಿಗಳನ್ನೂ ಹೊರಹಾಕುತ್ತದೆ ಎಂದ. ಇಸ್ಲಾಮ್ ದೇಶಗಳಲ್ಲೂ ಜಿಗಣೆ ಚಿಕಿತ್ಸೆಯು ಸ್ಥಾನವನ್ನು ಪಡೆಯಿತು. ಅವಿಸೆನ್ನ (980-1037) ತನ್ನ ಕ್ಯಾನನ್ ಆಫ್ ಮೆಡಿಸಿನ್ ಗ್ರಂಥದಲ್ಲಿ ಸೀಳುಕೊಯ್ತ ಮತ್ತು ಚೂಷಣದ ಮೂಲಕ ಹೊರಹಾಕಲಾಗದ ರಕ್ತವನ್ನು ಜಿಗಣೆಗಳ ಮೂಲಕ ಸರಳವಾಗಿ ಹೊರಹಾಕಬಹುದೆಂದು ದಾಖಲಿಸಿದ. ಜಿಗಣೆ ಚಿಕಿತ್ಸೆಯನ್ನು ವಿಶೇಷವಾಗಿ ಚರ್ಮರೋಗಗಳನ್ನು ಗುಣಪಡಿಸಲು ಬಳಸಬಹುದೆಂದ. ಅಬ್ದ್ ಎಲ್ ಲತೀಫ್ ಅಲ್ ಬಗ್ದಾದಿ (1162-1231) ಶಸ್ತ್ರಚಿಕಿತ್ಸೆಗಳನ್ನು ನಡೆಸಿದ ನಂತರ, ಗಾಯವು ಪೂರ್ಣಪ್ರಮಾಣದಲ್ಲಿ ಗುಣವಾಗಲು ಜಿಗಣೆಗಳನ್ನು ಬಳಸಬಹುದೆಂದು ಹೇಳಿದ. ನಂತರ ಇಬ್ನ್ ಮಸೀಹಿ (1233-1286) ತನ್ನ ಉಮ್ದ ಫಿ ಜರಾಹತ್ ಪುಸ್ತಕದಲ್ಲಿ ಜಿಗಣೆಗಳ ವರ್ಗೀಕರಣವನ್ನು ಸೂಚಿಸಿದ. ಜಿಗಣೆಗಳ ಬಣ್ಣ ಮತ್ತು ಬಾಹ್ಯಾ ಲಕ್ಷಣಗಳನ್ನು ಆಧರಿಸಿ, ವಿಷ ಸಹಿತ ಮತ್ತು ವಿಷ ರಹಿತ ಜಿಗಣೆಗಳನ್ನು ಗುರುತಿಸುವ ಬಗ್ಗೆ ಮಾಹಿತಿಯನ್ನು ನೀಡಿದ.

ಮಧ್ಯಯುಗದ ಯೂರೋಪಿನಲ್ಲಿ ವೈದ್ಯರು ನರಮಂಡಲದ ರೋಗಗಳು, ಜನನಾಂಗದ ರೋಗಗಳು, ಜಠರ ಮತ್ತು ಕರುಳು ರೋಗಗಳು, ಕಣ್ಣಿನ ರೋಗಗಳು - ಹೀಗೆ ಕಂಡ ಕಂಡ ರೋಗಗಳಿಗೆಲ್ಲ ಜಿಗಣೆ ಚಿಕಿತ್ಸೆಯನ್ನು ನೀಡಲಾರಂಭಿಸಿದರು. ಜಿಗಣೆ ಚಿಕಿತ್ಸೆಯು ಹೆಚ್ಚು ಜನಪ್ರಿಯವಾಗಲು ಕಾರಣಗಳು ಇವೆ. ರಕ್ತವಿಮೋಚನ ಅಥವ ಸೀಳುಕೊಯ್ತ-ರಕ್ತಚೂಷಣಗಳು ಸಾಕಷ್ಟು ನೋವನ್ನು ಕೊಡುತ್ತವೆ. ಜಿಗಣೆ ಚಿಕಿತ್ಸೆಯಲ್ಲಿ ನೋವೇ ಇರುವುದಿಲ್ಲ, ಏಕೆಂದರೆ ಜಿಗಣೆಯ ಜೊಲ್ಲಿನಲ್ಲಿರುವ ನೋವು ನಿವಾರಕವಿರುತ್ತದೆ. ಮೊಳೆರೋಗ, ಯೋನಿ ಉರಿಯೂತ ಮುಂದಾದ ಅಂಗಗಳ ರೋಗಗಳನ್ನು ಗುಣಪಡಿಸಲು, ಆ ಅಂಗಗಳಿಗೆ ಜಿಗಣೆಗಳನ್ನು ಕಚ್ಚಿಸುವುದು ಸುಲಭ. ಮುಖ್ಯವಾದ ಜಿಗಣೆ ಚಿಕಿತ್ಸೆಯಲ್ಲಿ ವಿಪರೀತ ರಕ್ತಸ್ರಾವವಿರುವುದಿಲ್ಲ ಹಾಗಾಗಿ ಜೀವಕ್ಕೆ ಯಾವುದೇ ಅಪಾಯವು ಇರಲಿಲ್ಲ. ಹಾಗಾಗಿ ಯೂರೋಪಿನಾದ್ಯಂತ ಜಿಗಣೆಗಳ ಬೇಡಿಗೆ ತೀವ್ರವಾಯಿತು. ವೈದ್ಯರಿಗೆ ಜಿಗಣೆಗಳನ್ನು ಒದಗಿಸುವ ಉದ್ಯಮವು ತೀವ್ರಸ್ವರೂಪದಲ್ಲಿ ಬೆಳೆಯಿತು. ಪ್ಯಾರಿಸ್ ದೇಶದ ಫ್ರಾನ್ಸ್ವ ಬ್ರೌಸಿಯ (1772-1838) ಜಿಗಣೆ ಚಿಕಿತ್ಸೆಯನ್ನು ಜನಪ್ರಿಯಗೊಳಿಸಿದ. ಫ್ರಾನ್ಸ್ ದೇಶವೊಂದರಲ್ಲಿಯೇ ವೈದ್ಯರು ವರ್ಷಕ್ಕೆ ಸರಿಸುಮಾರು 35 ದಶಲಕ್ಷ ಜಿಗಣೆಗಳನ್ನು ಚಿಕಿತ್ಸೆಯಲ್ಲಿ ಬಳಸಲಾರಂಭಿಸಿದರು. ಇದರೊಡನೆ ಪ್ರಕೃತಿಯಲ್ಲಿ ಜಿಗಣೆಗಳ ಸಂಖ್ಯೆ ತೀವ್ರವಾಗಿ ಇಳಿದು, ಪ್ರಾಕೃತಿಕ ಅಸಮತೋಲನವು ಕಂಡುಬಂದಿತು. ಯೂರೋಪಿಯನ್ ಮತ್ತು ಅಮೆರಿಕನ್ ಉದ್ಯಮಿಗಳನ್ನು ಜಿಗಣೆಗಳ ಫಾರಂ ಸ್ಥಾಪಿಸಿದರು ಹಾಗೂ ಜಿಗಣೆಗಳ ಶೀಘ್ರ ಸಂತಾನವರ್ಧನಾ ಮಾರ್ಗಗಳನ್ನು ಸೂಚಿಸಿದವರಿಗೆ ವಿಶೇಷ ಬಹುಮಾನಗಳನ್ನು ಘೋಷಿಸಿದರು.

19ನೆಯ ಶತಮಾನದ ಹೊತ್ತಿಗೆ ಆಧುನಿಕ ವೈದ್ಯಕೀಯ ವಿಜ್ಞಾನದಲ್ಲಿ ಮಹತ್ತರ ಸಂಶೋಧನೆಗಳು ನಡೆದಿದ್ದವು. ಅದೃಶ್ಯ ಲೋಕದ ಅಗೋಚರ ಜೀವಿಗಳಾದ ಬ್ಯಾಕ್ಟೀರಿಯಗಳು, ಶಿಲೀಂಧ್ರಗಳ ಅನ್ವೇಷಣೆಯಾಗಿತ್ತು. ಪ್ರತಿಜೈವಿಕ ಔಷಧಗಳು, ಅರಿವಳಿಕೆ, ಕ್ರಿಮಿಶುದ್ಧತೆಯ ಪರಿಕಲ್ಪನೆಗಳು ಮುನ್ನೆಲೆಗೆ ಬಂದ ಕಾರಣ, ಹಿಪ್ಪೋಕ್ರೇಟ್ಸ್ ಮಂಡಿಸಿದ ರಸ ಸಿದ್ಧಾಂತ ಹಾಗೂ ಅವುಗಳನ್ನು ಸರಿಪಡಿಸುವ ಜಿಗಣೆ ಚಿಕಿತ್ಸೆಗಳು ಹಿಂದೆ ಬಿದ್ದವು. ಬಹುಪಾಲು ನಿಂತೇ ಹೋದವು ಎನ್ನಬೇಕು. ಅಪಸ್ಮಾರ (ಎಪಿಲೆಪ್ಸಿ) ಚಿಕಿತ್ಸೆಯಲ್ಲಿ ಮಾತ್ರ ಜಿಗಣೆಗಳ ಬಳಕೆ ಮುಂದುವರೆದವು. ಅಪಸ್ಮಾರ ಏಕೆ ಬರುತ್ತದೆ ಎನ್ನುವ ಪರಿಕಲ್ಪನೆಯು ಇಲ್ಲದ ದಿನಗಳಲ್ಲಿ ತಲೆಯಲ್ಲಿ, ಮಿದುಳಿನಲ್ಲಿ ರಕ್ತವು ವಿಪರೀತವಾಗಿ ಸಂಚಯವಾದಾಗ ಅಪಸ್ಮಾರ ಬರುತ್ತದೆ ಎಂದು ನಂಬಿದ್ದರು. ರೋಗಿಗಳ ತಲೆಗೆ ಜಿಗಣೆಗಳನ್ನು ಕಚ್ಚಿಸಿ, ಹೆಚ್ಚುವರಿ ರಕ್ತವನ್ನು ಹೀರುತ್ತಿದ್ದರು. ಇದರ ಜೊತೆಗೆ ಬರೆ ಚಿಕಿತ್ಸೆ ಹಾಗೂ ವಿಶೇಷ ಅಭ್ಯಂಗನಗಳನ್ನು ಮುಂದುವರೆಸಿದರು. ಆದರೆ ಉಳಿದ ರೋಗಗಳ ಚಿಕಿತ್ಸೆಯನ್ನು ಜಿಗಣೆಗಳ ಬಳಕೆ ಪೂರ್ಣ ನಿಂತುಹೋಯಿತು.

ಜಾನ್ ಬೆರ್ರಿ ಹೇಕ್ರಾಫ್ಟ್ (1857-1922) ಎಂಬ ಬ್ರಿಟಿಷ್ ವೈದ್ಯನು ಜಿಗಣೆಯ ಜೊಲ್ಲಿನಲ್ಲಿ ರಕ್ತ ಹೆಪ್ಪುಗಟ್ಟುವುದನ್ನು ಪ್ರತಿರೋಧಿಸುವ ಒಂದು ರಾಸಾಯನಿಕವಿರುವುದನ್ನು ಗಮನಿಸಿದ. ಅದಕ್ಕೆ ಹಿರುಡಿನ್ ಎಂದು ನಾಮಕರಣವನ್ನು ಮಾಡಿದ. ಈ ಸಂಶೋಧನೆಯೊಡನೆ ವೈದ್ಯಕೀಯ ಲೋಕದಲ್ಲಿ ಜಿಗಣೆಗಳು ಮತ್ತೊಮ್ಮೆ ಸ್ಥಾನವನ್ನು ಗಳಿಸಿದವು. ಹಿರುಡಿನ್ ಬಗ್ಗೆ ಮತ್ತಷ್ಟು ಸಂಶೋಧನೆಗಳು ನಡೆದವು. ಹಿರುಡಿನ್ ರಕ್ತ ಹೆಪ್ಪುಗಟ್ಟುವ ಪ್ರಕ್ರಿಯೆಯಲ್ಲಿ ಪ್ರಮುಖ ಪಾತ್ರವಹಿಸುವ ಥ್ರಾಂಬಿನ್‌ನನ್ನು ನಾಶಗೊಳಿಸುತ್ತದೆ ಎನ್ನುವ ವಿಚಾರವು ತಿಳಿದುಬಂದಿತು. ಹಿರುಡಿನ್ ರಾಸಾಯನಿಕವನ್ನು ಪ್ರತ್ಯೇಕಿಸಿ, ಶುದ್ಧೀಕರಿಸಿದರು. ಹೃದಯಾಘಾತವಾದ ಹೃದಯದ ಮಕುಟಧಮನಿಯನ್ನು ಅಡಚಿರುವ ರಕ್ತಗರಣೆಯನ್ನು ಕರಗಿಸಲು ಹಿರುಡಿನ್‌ನನ್ನು ಬಳಸಬಹುದು ಎನ್ನುವ ವಿಚಾರವು ವಿಜ್ಞಾನಿಗಳಲ್ಲಿ ರೋಮಾಂಚನವನ್ನು ಉಂಟು ಮಾಡಿತು. ರಕ್ತಹೆಪ್ಪುಗಟ್ಟುವುದನ್ನು ನಿಗ್ರಹಿಸುವ ಹೆಪಾರಿನ್ ಎನ್ನುವ ಔಷಧವು ಮಾರುಕಟ್ಟೆಯಲ್ಲಿತ್ತು. ಆದರೂ ಹಿರುಡಿನ್ ಅದಕ್ಕಿಂತಲೂ ಶ್ರೇಷ್ಠವೆಂದು ಎನ್ನುವುದು ಸಾಬೀತಾಯಿತು. ಅನಾರೋಗ್ಯವು ಉಂಟಾದ ಮೇಲೆ ಹೆಪಾರಿನ್‌ನನ್ನು ಬಳಸಬೇಕಾಗಿತ್ತು. ಮುಂಚಿತವಾಗಿ, ಮುನ್‌ರಕ್ಷಾ ಔಷಧವನ್ನಾಗಿ ಬಳಸುವುದು ಕಷ್ಟವಿತ್ತು. ಡಿವಿಟಿ, ಪಲ್ಮನರಿ ಎಂಬೋಲಿಸಂ, ವೀನಸ್ ಥ್ರಾಂಬೋಸಿಸ್ ಮುಂತಾದ ಅನಾರೋಗ್ಯಗಳಲ್ಲಿ ರಕ್ತವು ಹೆಪ್ಪುಗಟ್ಟಿ ಅನಾಹುತವನ್ನು ಮಾಡುವ ಸಾಧ್ಯತೆಯು ಹೆಚ್ಚಿರುತ್ತದೆ. ಅಂತಹ ಸಾಧ್ಯತೆಯನ್ನು ಹಿರುಡಿನ್ ನೀಡುವುದರ ಮೂಲಕ ನಿಗ್ರಹಿಸುವುದು ಸುಲಭವಾಗಿದೆ.

ಮೈಕ್ರೋಸರ್ಜರಿ ಈಗ ಅಸ್ತಿತ್ವದಲ್ಲಿದೆ. ಉದಾಹರಣೆಗೆ ಒಬ್ಬರ ಶಿಶ್ನವು ಯಾವುದೇ ಕಾರಣದಿಂದ ತುಂಡರಿಸಿಹೋಗಿದ್ದರೆ/ಛೇದಿಸಿದ್ದರೆ, ಅವರಿಗೆ ಮತ್ತೊಂದು ಶಿಶ್ನವನ್ನು ಬದಲಿಜೋಡಿಸಲು ಸಾಧ್ಯವಿದೆ. ಹಾಗೆ ಮರುಜೋಡಿಸಬೇಕಾದರೆ, ಎರಡೂ ಭಾಗಗಳಲ್ಲಿರುವ ಸೂಕ್ಷ್ಮಾತಿಸೂಕ್ಷ್ಮ ಧಮನಿಗಳನ್ನು ಹಾಗೂ ಸಿರೆಗಳನ್ನು ಹುಡುಕಿ ಅವನ್ನು ಹೊಲಿಯಬೇಕಾಗುತ್ತದೆ. ಇದನ್ನು ಅತ್ಯಂತ ಸೂಕ್ಷ್ಮ ಉಪಕರಣಗಳನ್ನು ಬಳಸಿ, ಸೂಕ್ಷ್ಮದರ್ಶಕದಡಿಯಲ್ಲಿ ಶಸ್ತ್ರಚಿಕಿತ್ಸೆಯನ್ನು ಮಾಡಬೇಕಾಗುತ್ತದೆ. ಹೀಗೆ ಜೋಡಿಸಿದ ಮೇಲೆ ಧಮನಿಗಳಲ್ಲಿ ಹಾಗೂ ಸಿರೆಗಳನ್ನು ರಕ್ತ ಹೆಪ್ಪುಗಟ್ಟುತ್ತದೆ. ರಕ್ತಹೆಪ್ಪುಗಟ್ಟಿ ರಕ್ತಸಂಚಾರವು ನಿಂತರೆ ಬದಲಿ ಜೋಡಿಸಿದ ಅಂಗವು ಸಾಯುತ್ತದೆ. ಇದನ್ನು ತಪ್ಪಿಸಲು ಜಿಗಣೆಗಳನ್ನು ಬಳಸುವುದುಂಟು. ಜಿಗಣೆಯನ್ನು ಬದಲಿ ಜೋಡಿಸಿದ ತುಂಡಿಗೆ ಕಚ್ಚಿಸಿದರೆ, ಅದು ರಕ್ತವನ್ನು ಹೀರುತ್ತದೆ. ಆಗ ರಕ್ತವು ಧಮನಿ ಮತ್ತು ಸಿರೆಗಳ ಮೂಲಕ ಮುಕ್ತವಾಗಿ ಹರಿಯಲಾರಂಭಿಸುತ್ತದೆ. ಹೀಗೆ ಸುಮಾರು 7-8 ದಿನಗಳವರೆಗೆ ಜಿಗಣೆಗಳನ್ನು ಕಚ್ಚಿಸಿದರೆ, ಬದಲಿಜೋಡಣೆಯ ಶಸ್ತ್ರಚಿಕಿತ್ಸೆಯು ಯಶಸ್ವಿಯಾಗುತ್ತದೆ. ಹಾಗಾಗಿ ಸುರೂಪಿಕ ಶಸ್ತ್ರಚಿಕಿತ್ಸೆ ಅಥವ ಪ್ಲಾಸ್ಟಿಕ್ ಸರ್ಜರಿಯಲ್ಲಿ ಜಿಗಣೆಗಳನ್ನು ಹೆಚ್ಚು ಬಳಸುವುದುಂಟು. ಬೆರಳು ತುಂಡಾದಾಗ, ಮೂಗು ತುಂಡಾದಾಗ, ಕಿವಿ ಕತ್ತರಿಸಿಹೋದಾಗ, ನೆತ್ತಿಯ ಚರ್ಮ+ಸ್ನಾಯುವನ್ನು ಬದಲಿ ಜೋಡಿಸುವಾಗ ಇಲ್ಲವೇ ಇಡೀ ಮುಖವನ್ನೇ ಬದಲಿ ಜೋಡಿಸಿದಾಗ ಅಥವ ಇನ್ಯಾವುದೇ ರೀತಿಯ ಸುರೂಪಿಕಾ ಶಸ್ತ್ರಚಿಕಿತ್ಸೆಗಳಲ್ಲಿ ಜಿಗಣೆಗಳಿಗೆ ಒಂದು ಸ್ಥಾನವಿದೆ. ಜಿಗಣೆಯ ಜೊಲ್ಲಿನಿಂದ ತಯಾರಾದ ಹಿರುಡಿನ್, ಕ್ಯಾಲಿನ್, ಡಿಸ್ಟಬಿಲೇಸ್, ಹಯಾಲ್ಯುರೋಡಿನೇಸ್, ಡೆಲ್ಲಿನ್ಸ್, ಎಗ್ಲಿನ್ಸ್, ಅನೆಸ್ಥೆಟಿಕ್ ಕಾಂಪೌಂಡ್ಸ್, ಕಾರ್ಬಾಕ್ಸಿ ಪೆಪ್ಟಿಡೇಸ್ ಇನ್ ಹಿಬಿಟಾರ್-2, ಆಂಟಿ-ಎಲಾಸ್ಟೇಸ್, ಹಿಸ್ಟಮಿನ್ ಲೈಕ್ ಸಬ್‌ಸ್ಟನ್ಸ್ ಮುಂತಾದ ರಾಸಾಯನಿಕಗಳನ್ನು ಮೈಕ್ರೋಸರ್ಜರಿ ಹಾಗೂ ಪ್ಲಾಸ್ಟಿಕ್ ಸರ್ಜರಿಗಳನ್ನು ಯಶಸ್ವಿಗೊಳಿಸಲು ಪ್ರಧಾನವಾಗಿ ಕಾರಣವಾಗಿವೆ.

ಸಿಕೆಲ್‌ನ ಸಿಕ್‌ನಿಂದ ಕಾಪಾಡಿಕೊಳ್ಳಿ

ವೈದ್ಯ ಮಾತು

ಡಾ|| ಮುರಲೀ ಮೋಹನ್ ಚೂಂತಾರು
vveditoped@gmail.com

ಪ್ರತಿ ವರ್ಷ ಜೂನ್ 19ರಂದು ವಿಶ್ವ ಸಿಕಲ್ ಸೆಲ್ ದಿನ ಎಂದು ಆಚರಿಸಲಾಗುತ್ತಿದ್ದು, 2009ರಿಂದ ವಿಶ್ವ ಸಂಸ್ಥೆ ಈ ರೋಗದ ಬಗ್ಗೆ ಜಾಗೃತಿ ಮೂಡಿಸುವ ಸಲುವಾಗಿ ಈ ಆಚರಣೆಯನ್ನು ಜಾರಿಗೆ ತಂದಿತು. ಇದೊಂದು ರಕ್ತಸಂಬಂಧಿ ಅನುವಂಶೀಯ ಖಾಯಿಲೆ ಆಗಿದ್ದು, ಕೆಂಪು ರಕ್ತಕಣಗಳು ಈ ರೋಗದಿಂದ ಬಳಲುತ್ತವೆ. ಈ ರೋಗಿಗಳಲ್ಲಿ ಕೆಂಪು ರಕ್ತಕಣಗಳ ರಚನೆಯಲ್ಲಿ ವ್ಯತ್ಯಯ ಉಂಟಾಗಿ, ಕುಡುಗೋಲು ಅಥವಾ ಆಂಗ್ಲಭಾಷೆಯಲ್ಲಿ 'ಸಿಕಲ್' ಎಂಬ ರಚನೆ ಹೊಂದಿರುವುದರಿಂದ ಈ ರೋಗಕ್ಕೆ 'ಕುಡುಗೋಲು ಕಣ ಖಾಯಿಲೆ' ಅಥವಾ 'ಸಿಕಲ್ ಸೆಲ್ ಖಾಯಿಲೆ' ಎಂದು ಕರೆಯಲಾಗುತ್ತದೆ. ಇದೊಂದು ವಂಶವಾಹಕ ರೋಗವಾಗಿದ್ದು, ತಂದೆ ತಾಯಂದಿರಿಂದ ಈ ರೋಗ ಮಕ್ಕಳಿಗೆ ಜನ್ಮಜಾತವಾಗಿ ಬಳುವಳಿಯಾಗಿ ಬಂದಿರುತ್ತದೆ. ಆಫ್ರಿಕಾ ದೇಶವೊಂದರಲ್ಲಿಯೇ ದಿನವೊಂದರಲ್ಲಿ 1000 ಮಕ್ಕಳು ಈ ರೋಗದೊಂದಿಗೆ ಹುಟ್ಟುತ್ತಾರೆ ಮತ್ತು 5 ವರ್ಷದೊಳಗೆ ಸಾವನ್ನಪ್ಪುತ್ತಾರೆ. ಅಮೆರಿಕ ದೇಶವೊಂದರಲ್ಲಿ ವರ್ಷಕ್ಕೆ 1 ಲಕ್ಷ ಮಕ್ಕಳು ಈ ರೋಗಕ್ಕೆ ತುತ್ತಾಗುತ್ತಾರೆ. ಭಾರತ, ಬ್ರೆಜಿಲ್, ಟರ್ಕಿ, ಸೌದಿ ಅರೇಬಿಯಾ ಗಯಾನ, ಗ್ರೀಕ್ ಮುಂತಾದ ದೇಶಗಳಲ್ಲಿಯೂ ಈ ರೋಗ ಕಂಡು ಬರುತ್ತದೆ.

ಏನಿದು ಕುಡುಗೋಲು ಕಣ ಖಾಯಿಲೆ?

ಸಾಮಾನ್ಯವಾಗಿ ರಕ್ತದಲ್ಲಿನ ಕೆಂಪು ರಕ್ತಕಣಗಳಲ್ಲಿರುವ ಹಿಮೋಗ್ಲೋಬಿನ್ ಎಂಬ ಪ್ರೋಟೀನ್ ರಕ್ತದಲ್ಲಿ ಆಮ್ಲಜನಕ ಸರಬರಾಜು ಮಾಡುವ ಕೆಲಸವನ್ನು ಮಾಡಿ ಜೀವಕೋಶಗಳನ್ನು ಜೀವಂತವಾಗಿಡುತ್ತದೆ. ಈ ಖಾಯಿಲೆ ಇರುವವರಲ್ಲಿ ಅಸಹಜವಾದ ಕೆಂಪುರಕ್ತಕಣಗಳ ರಚನೆಯಿಂದಾಗಿ, ಸಣ್ಣ ಸಣ್ಣ ರಕ್ತನಾಳಗಳಲ್ಲಿ ಕೆಂಪು ರಕ್ತಕಣಗಳು ಸೇರಿಕೊಂಡು, ರಕ್ತನಾಳಗಳು ಮುಚ್ಚಿಕೊಂಡು ಜೀವಕೋಶಗಳಿಗೆ ಆಮ್ಲಜನಕ ಸರಬರಾಜು ಮಾಡುವ ಪ್ರಕ್ರಿಯೆಗೆ ತಡೆಯೊಡ್ಡುತ್ತದೆ. ಜೀವಕೋಶಗಳಿಗೆ ಆಮ್ಲಜನಕ ಸಿಗದೇ, ಹಲವಾರು ರೋಗ ಲಕ್ಷಣಗಳಿಗೆ ಮುನ್ನುಡಿ ಬರೆಯುತ್ತದೆ. ರಕ್ತದಲ್ಲಿನ ಹಿಮೋಗ್ಲೋಬಿನ್ ಅಂಶ ಕಡಮೆಯಾಗಿ ಅನಿಮೀಯಾ ಅಥವಾ ರಕ್ತಹೀನತೆಗೆ ದಾರಿ ಮಾಡಿಕೊಡುತ್ತದೆ.

ವಿಶ್ವ ಸಿಕಲ್ ಸೆಲ್ ದಿನ - ಜೂನ್ 19

ರೋಗದ ಲಕ್ಷಣಗಳು ಏನು?

ರಕ್ತಹೀನತೆ ಅಥವಾ ಅನಿಮಿಯಾದಿಂದಾಗಿ ರೋಗಿಗಳು ಉಸಿರಾಟದ ಸಮಸ್ಯೆಯಿಂದ ಬಳಲುತ್ತಾರೆ. ಈ ರೋಗಿಗಳು ಯಾವುದೇ ಕೆಲಸ ಮಾಡುವಾಗ ಬೇಗನೆ ಬಳಲುತ್ತಾರೆ ಮತ್ತು ಸುಸ್ತಾಗಿ ಬಿಡುತ್ತಾರೆ. ಅದರ ಜೊತೆಗೆ ನೋವು, ಪದೇ ಪದೇ ಸೋಂಕಿಗೆ ಒಳಗಾಗುವ ಸಾಧ್ಯತೆ ಇರುತ್ತದೆ. ತಲೆನೋವು, ಹೃದಯದ ಸಮಸ್ಯೆಗಳು, ಯಕೃತ್ತಿನ ತೊಂದರೆಗಳು, ಮೂಳೆಯಲ್ಲಿ ಹಠಾತ್ ನೋವು ಕಾಣಿಸಿಕೊಳ್ಳುತ್ತದೆ. ರಕ್ತ ಹೀನತೆಯಿಂದಾಗಿ ಕಿಡ್ನಿ, ಗುಲ್ಮಗ್ರಂಥಿ, ಮೆದುಳು ಮತ್ತು ಶ್ವಾಸಕೋಶದ ತೊಂದರೆಗಳು ಪದೇ ಪದೇ ಬರುತ್ತದೆ.

ಅಂಗೈ ಮತ್ತು ಅಂಗಾಲುಗಳು ತಣ್ಣಗಾಗುವುದು, ರಕ್ತ ಹೀನತೆಯಿಂದಾಗಿ ಚರ್ಮ ಬಿಳಿಚಿಕೊಳ್ಳುವುದು, ಪದೇ ಪದೇ ಜಾಂಡಿಸ್‌ಗೆ ತುತ್ತಾಗುವುದು, ಕಾಲುಗಳಲ್ಲಿ ಪದೇ ಪದೇ ವಾಸಿಯಾಗದ ಹುಣ್ಣುಗಳು ಕಾಣಿಸಿಕೊಳ್ಳುತ್ತದೆ. ಸಿಕಲ್ ಸೆಲ್ ಕ್ರೈಸಿಸ್ ಎಂಬುದು ಒಂದು ತುರ್ತು ಚಿಕಿತ್ಸೆಯ ಅಗತ್ಯವಿರುವ ಲಕ್ಷಣವಾಗಿದ್ದು, ಉಸಿರಾಟದ ತೊಂದರೆ, ವಿಪರೀತ ನೋವು, ಮೂಳೆಗಳು ಹಿಂಡಿ ಹಿಪ್ಪೆ ಮಾಡುವ ಅಸಾಧ್ಯ ನೋವು ಕಂಡು ಬರುತ್ತದೆ. ತಕ್ಷಣವೇ ಆಸ್ಪತ್ರೆಗಳಲ್ಲಿ ಒಳ ರೋಗಿಯಾಗಿ ಚಿಕಿತ್ಸೆ ನೀಡುವ ಅಗತ್ಯವಿರುತ್ತದೆ.

ಚಿಕಿತ್ಸೆ ಹೇಗೆ?

ಕುಡುಗೋಲು ಕಣ ಖಾಯಿಲೆ ಮಾರಣಾಂತಿಕ ರೋಗವಾಗಿದ್ದು. ಸಂಪೂರ್ಣವಾಗಿ ರೋಗವನ್ನು ಗುಣಪಡಿಸಲು ಸಾಧ್ಯವಿಲ್ಲದಿದ್ದರೂ ರೋಗಿಗೆ ಗುಣಮಟ್ಟದ ಜೀವನ ನೀಡುವುದು ನಮ್ಮೆಲ್ಲರ ಕರ್ತವ್ಯವಾಗಿದೆ. ಸಣ್ಣ ಪುಟ್ಟ ನೋವಾದಲ್ಲಿ ನೋವು ನಿವಾರಕ ಔಷಧಿ ಮತ್ತು ಹೀಲಿಂಗ್ ಪ್ಯಾಡ್‌ಗಳ ಮೂಲಕ ನೋವು ನಿವಾರಣೆ ಮಾಡಲಾಗುತ್ತದೆ. ವಿಪರೀತ ನೋವಿದ್ದಲ್ಲಿ ಒಳರೋಗಿಯಾಗಿ ಆಸ್ಪತ್ರೆಯಲ್ಲಿ ದಾಖಲಾಗಬೇಕಾಗುತ್ತದೆ. ಅದೇ ರೀತಿ ದೇಹಕ್ಕೆ ಅಗತ್ಯವಿರುವ ದ್ರವಗಳನ್ನು ರಕ್ತನಾಳಗಳ ಮೂಲಕ ನೀಡಲಾಗುತ್ತದೆ. ನಾರ್ಕೋಟಿಕ್ ನೋವು ನಿವಾರಕ ಔಷಧಿಯ ಅಗತ್ಯವಿರುತ್ತದೆ. ಅದೇ ರೀತಿ ಈ ರೋಗಿಗಳ ಪದೇ ಪದೇ ಸೋಂಕಿಗೆ ತುತ್ತಾಗದಂತೆ ಜಾಗ್ರತೆ ವಹಿಸಬೇಕಾಗುತ್ತದೆ. ಪದೇ ಪದೇ ಕಾಡುವ ಜ್ವರ, ಮೂಳೆ ನೋವು ಮತ್ತು ಸೋಂಕು ಈ ರೋಗದ ಮುಖ್ಯ ಲಕ್ಷಣವಾಗಿದ್ದು ನಿರಂತರವಾದ ವೈದ್ಯರ ಸಲಹೆ ಮತ್ತು ಚಿಕಿತ್ಸೆ ಅತೀ ಅಗತ್ಯ.

ಕೊನೆಮಾತು

ಕುಡುಗೋಲು ಕಣ ಖಾಯಿಲೆ ಒಂದು ಮಾರಣಾಂತಿಕ ಖಾಯಿಲೆಯಾಗಿದ್ದು ನಿರಂತರ ಚಿಕಿತ್ಸೆ ಮತ್ತು ವೈದ್ಯರ ಸಲಹೆ ಅತಿ ಅಗತ್ಯ. ಸಂಪೂರ್ಣವಾಗಿ ಗುಣಪಡಿಸಲಾಗದಿದ್ದರೂ ರೋಗವನ್ನು ನಿಯಂತ್ರಣದಲ್ಲಿ ಇರಿಸಬಹುದಾಗಿದೆ. ನಿರಂತರವಾದ ರಕ್ತಪೂರಣದಿಂದಾಗಿ ಹೃದಯ, ಯಕೃತ್‌ಗಳಲ್ಲಿ ಕಬ್ಬಿಣದ ಅಂಶ ಜಾಸ್ತಿಯಾಗದಂತೆ ಜಾಗ್ರತೆ ವಹಿಸಬೇಕಾಗುತ್ತದೆ. ಅಸ್ಥಿಮಜ್ಜೆ ಬದಲಾಯಿಸಿ ರೋಗವನ್ನು ಗುಣಪಡಿಸಬಹುದಾಗಿದೆ. ಆದರೆ ಖರ್ಚು ಮತ್ತು ಮೂಲ ಸೌಲಭ್ಯದ ಕೊರತೆಯಿಂದಾಗಿ ಎಲ್ಲರಿಗೂ ಈ ಚಿಕಿತ್ಸೆ ಅಲಭ್ಯವಾಗಿದೆ. ಪ್ರತಿ 500ರಲ್ಲಿ ಒಂದು ಮಗು ಈ ರೋಗಕ್ಕೆ ತುತ್ತಾಗಿರುವುದು ಆಫ್ರಿಕಾ ದೇಶದ ಹೆಗ್ಗಳಿಕೆಯಾಗಿದ್ದು, ಎಲ್ಲರಿಗೂ ಚಿಕಿತ್ಸೆ ದೊರಕದಿರುವುದು ದೌರ್ಭಾಗ್ಯದ ವಿಚಾರ. ಅನಕ್ಷರತೆ, ಬಡತನ ಮತ್ತು ಅಜ್ಞಾನದಿಂದಾಗಿ ಇದೊಂದು ಅಂಟು ರೋಗ ಮತ್ತು ಒಬ್ಬರಿಂದ ಒಬ್ಬರಿಗೆ ಹರಡುತ್ತದೆ ಎಂಬ ಮೂಢನಂಬಿಕೆ ಇನ್ನೂ ಚಾಲ್ತಿಯಲ್ಲಿರುವುದು ನೋವಿನ ವಿಚಾರವಾಗಿದೆ. ನೋವು, ವಾತ ಮತ್ತು ಮೈ ಜುಮ್ಮ ಹಿಡಿಯುವುದು ಮತ್ತು ಚರ್ಮ ಬಿಳುಪಾಗುವುದು ಈ

ರೋಗದ ಅತೀ ಸಾಮಾನ್ಯ ಲಕ್ಷಣವಾಗಿದೆ. ಬಹಳ ಸುಲಭವಾಗಿ ಈ ರೋಗವನ್ನು ಪತ್ತೆ ಹಚ್ಚಬಹುದಾಗಿದೆ. ಈ ಕುಡುಗೋಲು ಕಣ ಖಾಯಿಲೆ ಇರುವುವವರಲ್ಲಿ ಹಿಮೋಗ್ಲೋಬಿನ್ ಎಸ್ ಎಂಬ ಅಸಹಜ ಪ್ರೋಟಿನ್ ಇರುವುದರಿಂದಾಗಿ, ಕೆಂಪು ರಕ್ತಕಣಗಳು ಕುಡುಗೋಲು ಆಕಾರದಲ್ಲಿ ಇರುತ್ತದೆ. ಸಾಮಾನ್ಯವಾಗಿ ಕೆಂಪು ರಕ್ತ ಕಣಗಳು ಓವಲ್ ಅಥವಾ ಚಕ್ರದ ಆಕೃತಿಯಲ್ಲಿ ಇರುತ್ತದೆ. ತನ್ನ ಕುಡುಗೋಲಿನ ಆಕಾರದಿಂದಾಗಿ ತನ್ನ ಚಲನೆ ಮತ್ತು ಕಾರ್ಯಶೀಲತೆಯನ್ನು ಕಳಕೊಂಡ ಕೆಂಪು ರಕ್ತಕಣಗಳಿಂದಾಗಿ ಹಲವಾರು ರೋಗ ಲಕ್ಷಣಗಳಿಗೆ ನಾಂದಿ ಹಾಡುತ್ತದೆ. ನಿರಂತರವಾದ ವೈದ್ಯರ ಸಲಹೆ, ಮಾರ್ಗದರ್ಶನ ಮತ್ತು ಚಿಕಿತ್ಸೆಗಳ ಮುಖಾಂತರ ರೋಗವನ್ನು ಹತೋಟಿಯಲ್ಲಿ ಇಡುವುದರಲ್ಲಿಯೇ ಜಾಣತನ ಅಡಗಿದೆ.

(ಲೇಖಕರು: ಹವ್ಯಾಸಿ ಬರಹಗಾರರು)

ಓದುಗರ ಓಣಿ

ಓದುಗರನ್ನು ಬಿಟ್ಟು ಇಲ್ಲಿ ಯಾರಿಗೂ ಪ್ರವೇಶವಿಲ್ಲ

ಇಲ್ಲಸಲ್ಲದ ಅಪವಾದ ಬೇಡ

ವಿದ್ಯುನ್ಮಾನ ಮತ ಯಂತ್ರಗಳ ಕಾರ್ಯ ವೈಖರಿಯ ಬಗ್ಗೆ ಆಕ್ಷೇಪ ವ್ಯಕ್ತಪಡಿಸುವ ಕೆಲಸ ಪದೇ ಪದೇ ನಡೆಯುತ್ತಿದೆ. ಲೋಕಸಭೆ ಚುನಾವಣೆ ಫಲಿತಾಂಶ ಬಂದನಂತರ ಯಾವ ಪಕ್ಷವೂ ಸಹ ಆಕ್ಷೇಪ ವ್ಯಕ್ತಪಡಿಸಲಿಲ್ಲವಾದರೂ, ಇತ್ತೀಚೆಗೆ ತಾಂತ್ರಿಕ ಕ್ಷೇತ್ರದ ದಿಗ್ಗಜ ಎಲಾನ್ ಮಸ್ಕ್ ಇವಿಎಂ ಹ್ಯಾಕಿಂಗ್ ಸಾಧ್ಯ ಎಂದು ಹೇಳಿದ ಬಳಿಕ ಭಾರತದ ರಾಜಕಾರಣಿಗಳು ಮತ್ತೆ ಜಾಗೃತರಾಗಿದ್ದಾರೆ. ಇವಿಎಂಗಳ ಕಾರ್ಯಕ್ಷಮತೆಯ ಬಗ್ಗೆ ಚುನಾವಣಾ ಆಯೋಗ ಮತ್ತು ಉಚ್ಚನ್ಯಾಯಾಲಯ ನೀಡಿದ ಸ್ಪಷ್ಟನೆಯನ್ನು ನಂಬದ ನಮ್ಮ ದೇಶದ ರಾಜಕಾರಣಿಗಳು ವಿದೇಶಿಗನ ಹೇಳಿಕೆಗೆ ಬೆಲೆ ಕೊಡುತ್ತಿರುವುದು ನಮ್ಮ ದೇಶದ ಚುನಾವಣಾ ಆಯೋಗ ಮತ್ತು ನ್ಯಾಯಾಂಗಕ್ಕೆ ಮಾಡಿದ ಅವಮಾನ. ಕಾಂಗ್ರೆಸ್ ಸಾಗರೋತ್ತರ ಘಟಕದ ಮಾಜಿ ಅಧ್ಯಕ್ಷ ಸ್ಯಾಮ್ ಪಿತ್ರೋಡ, ರಾಹುಲ್ ಗಾಂಧಿ, ಅಖಿಲೇಶ್ ಯಾದವ್ ಸಹ ಎಲಾನ್ ಮಸ್ಕ್‌ನ ಹೇಳಿಕೆಗೆ ಧ್ವನಿಗೂಡಿಸಿದ್ದಾರೆ. ಹೇಳಿಕೆಗಳು ಕೇವಲ ಇವಿಎಂ ಕಾರ್ಯ ವೈಖರಿಯ ಬಗ್ಗೆ ಸಂಶಯ ವ್ಯಕ್ತಪಡಿಸುವುದಕ್ಕಷ್ಟೇ ಸೀಮಿತವಾಗಬಾರದು ತಮ್ಮ ಹೇಳಿಕೆಯನ್ನು ಸಮರ್ಥಿಸಿಕೊಳ್ಳುವಂತಿರಬೇಕು. ಈ ಹಿಂದೆ ಚುನಾವಣಾ ಆಯೋಗವು ಹ್ಯಾಕಿಂಗ್ ಮಾಡಿ ತೋರಿಸಲು ಸವಾಲನ್ನು ಹಾಕಿತ್ತು. ಆದರೆ, ಯಾರೂ ಸಹ ಈ ಸವಾಲನ್ನು ಸ್ವೀಕರಿಸಲು ಸಿದ್ಧರಿರಲಿಲ್ಲ ಬದಲಿಗೆ ಪದೇ ಪದೇ ಗಾಳಿಯಲ್ಲಿ ಗುಂಡು ಹಾರಿಸುವ ಕೆಲಸ ಮಾಡುವುದರ ಮೂಲಕ ಮತದಾರರಲ್ಲಿ ಸಂಶಯ ಮೂಡಿಸಿ ಇವಿಎಂ ಮೂಲಕ ನಡೆಸಲಾಗುವ ಮತದಾನಕ್ಕೆ ಇತಿಶ್ರೀ ಹಾಡಬೇಕೆಂದು ಪಣತೊಟ್ಟಂತಿದೆ. ಚುನಾವಣಾ ಆಯೋಗ ಈ ವಿಷಯವನ್ನು ಗಹನವಾಗಿ ಪರಿಗಣಿಸಿ ಮುಂದಿನ ಹೆಜ್ಜೆ ಇಡಬೇಕಾಗಿದೆ.

-ಜಿ.ನಾಗೇಂದ್ರ ಕಾವೂರು ಸಂಡೂರು

ಸ್ಥಳೀಯ ಜವಾಬ್ದಾರಿ ಹೆಚ್ಚಲಿ

ಸ್ವಾತಂತ್ರ್ಯ ಬಂದು 75 ವರ್ಷ ಸಂದರೂ ಶುದ್ಧ ಕುಡಿಯುವ ನೀರು ಪೂರೈಸಲು ನಮ್ಮ ಸರಕಾರಗಳಿಗೆ ಸಾಧ್ಯವಾಗುತ್ತಿಲ್ಲ ಎನ್ನುವುದು ತಲೆ ತಗ್ಗಿಸುವ ವಿಚಾರ. ಪ್ರತಿ ಮಳೆಗಾಲದ ಆರಂಭದಲ್ಲಿ ಗ್ರಾಮೀಣ ಹಾಗೂ ಪಟ್ಟಣ ಭಾಗಗಳಲ್ಲಿ ನೀರಿಗೆ ಸಂಬಂಧಿಸಿದ ಸಮಸ್ಯೆಗಳು ಕಾಣಿಸುವುದು ವಾಡಿಕೆಯಾಗಿದೆ. ಇತ್ತೀಚೆಗೆ ತುಮಕೂರು ಜಿಲ್ಲೆಯ ಗ್ರಾಮವೊಂದರಲ್ಲಿ ಕಲುಷಿತ ನೀರು ಕುಡಿದು ಆರು ಮಂದಿ ಸಾವನ್ನಪ್ಪಿದ್ದರು ಸರಕಾರ ಕ್ಯಾಯರೇ ಅನುತ್ತಿಲ್ಲ. ಇದಷ್ಟೆ ಅಲ್ಲದೇ ಇನ್ನು ಹತ್ತು-ಹಲವಾರು ಗ್ರಾಮಗಳಲ್ಲಿ ಇರುವ ಕೊಳವೆ ಬಾವಿಗಳು ನೆಟ್ಟಗಿಲ್ಲ, ನೀರಿನ ಟ್ಯಾಂಕ್‌ಗಗಳು ಸ್ವಚ್ಛತೆ ಕಾಣದೇ ಕಾಯಿಲೆ ಹರಡುವ ಕೇಂದ್ರಗಳಾಗುತ್ತಿರುವುದು ಸುಳ್ಳಲ್ಲ. ಅತಿಯಾದ ಲವಣಾಂಶಯುಕ್ತ ನೀರನ್ನೆ ಕುಡಿಯಲು ಪೂರೈಕೆ ಮಾಡುತ್ತಿರುವುದು ಬೇಜವಾಬ್ದಾರಿ ತನವೂ ಕ್ಷಮೆಗೆ ಅರ್ಹವಲ್ಲ. ಮಳೆಗಾಲದಲ್ಲಿ ಜಲಮೂಲಗಳಿಂದ ಹರಡುವ ಕಾಯಿಲೆಗಳು ಹತ್ತಾರು. ಈಗಾಗಲೇ ನೀರಿಗೆ ಸಂಬಂಧಿಸಿದ ಸಾಂಕ್ರಾಮಿಗಳು ಪಸರಿಸತೊಡಗಿವೆ, ಕೇಳುವರು ದಿಕ್ಕಿಲ್ಲ, ಹೊಣೆ ಹೊರಬೇಕಾದ ಸರಕಾರ ಮಾಡುತ್ತಿರುವುದಾದರೂ ಏನು? ಇದಕ್ಕೆ ಸರಕಾರ ಯಾವಾಗ ಉತ್ತರಿಸುತ್ತದೆ ಎಂದು ಜನರಲ್ಲಿ ಪ್ರಶ್ನೆ ಹುಟ್ಟುವುದು ಸಹಜ. ಆದಷ್ಟು ಬೇಗ ಸರಕಾರ ಜನರ ಪ್ರಶ್ನೆಗೆ ಉತ್ತರಿಸಬೇಕಾಗಿದೆ.

-ದೀಕ್ಷಾ ಮುಚ್ಚಂಡಿ ಮಹಿಳಾ ವಿವಿ ವಿಜಯಪುರ

ಬೆಲೆ ಏರಿಕೆ: ಹೊರೆ ಏರಿಕೆ

ಈ ಜೂನ್‌ನಲ್ಲಿ ಕಳೆದ ವಾರಕ್ಕಿಂತ ಈ ವಾರ ಬಹುತೇಕ ತರಕಾರಿಗಳ ಬೆಲೆ ಅತಿ ದುಬಾರಿಯಾಗಿ ಬಡವರಿಗೆ, ಶ್ರೀ ಸಾಮಾನ್ಯರಿಗೆ ಬಿಸಿ ಕಣ್ಣೀರು ಮೂಡಿಸಿದೆ. ಟೊಮೋಟೋ ದರ ಕೇಳಿದರೆ ರಕ್ತ ಕಣ್ಣೀರು! ಈರುಳ್ಳಿ ದರ ಕೇಳಿದರೆ ಸಾಕು ಗುಲಾಬಿ ಕಣ್ಣೀರು! ಆಲೂಗಡ್ಡೆ ದರ ಕೇಳಿದರೆ ಅಳು! ಬೀನ್ಸ್-ಬಟಾಣಿ ದರ ಕೇಳಿದರೆ ಬಿಪಿ. ಕೊತ್ತಂಬರಿ ಸೊಪ್ಪು ಸೇರಿದಂತೆ ಇತರ ಸೊಪ್ಪುಗಳ ದರ ಕೇಳಿದರೆ ಸಾಕು ತಲೆಸುತ್ತು ಬರುತ್ತದೆ. ವೈದ್ಯರು ಚೆನ್ನಾಗಿ ತರಕಾರಿಗಳನ್ನು ತಿನ್ನುವುದಕ್ಕೆ ಸೂಚನೆ ನೀಡುತ್ತಾರೆ. ಅಕ್ಕಿ, ಬೇಳೆ, ಕಾಳುಗಳ ಎಣ್ಣೆದರ ಬೆಲೆಯೇರಿಕೆಯ ಜೊತೆಗೆ ತರಕಾರಿಗಳ ಬೆಲೆ ಏರಿಕೆ ಬಡವರಲ್ಲಿ ಶ್ರೀಸಾಮಾನ್ಯರಲ್ಲಿ ಅತೀವ ಸಂಕಟ ಕಣ್ಣೀರು ಮೂಡಿಸಿದೆ.

ಕಳೆದ ವರ್ಷದ ರಾಜ್ಯ ವಿಧಾನಸಭೆ ಹಾಗೂ ಈ ವರ್ಷದ ಲೋಕಸಭೆ ಚುನಾವಣೆ ಪ್ರಚಾರ ಭಾಷಣಗಳಲ್ಲಿ ಸ್ವರ್ಗಸೃಷ್ಟಿ ಎಂದಿದ್ದ ರಾಜಕಾರಣಿಗಳು, ಪಕ್ಷಗಳು ಫಲಿತಾಂಶದ ನಂತರ ನರಕ ಸೃಷ್ಟಿಸಿರುವುದು ಶ್ರೀಸಾಮಾನ್ಯರಲ್ಲಿ ಸಿಟ್ಟು ಮೂಡಿಸಿದೆ.

ಗಾಯದ ಮೇಲೆ ಉಪ್ಪು ಸುರಿದಂತೆ ಈಗ ಪೆಟ್ರೋಲ್ ಡಿಸೇಲ್ ಬೆಲೆ ಏರಿಕೆ, ನೀರಿನ ದರ ಏರಿಕೆ, ಸಾರಿಗೆ ದರ ಏರಿಕೆ ಶ್ರೀಸಾಮಾನ್ಯರಲ್ಲಿ, ಬಡವರಲ್ಲಿ ರಕ್ತ ಕಣ್ಣೀರು ಮೂಡಿಸಿದೆ. ಗ್ಯಾರಂಟಿಗಳ ಸ್ವರ್ಗದ ನಡುವೆಯೂ ಬೆಲೆ ಏರಿಕೆ ನರಕ ಸೃಷ್ಟಿಸಿದೆ! ಆನಪ್ರತಿನಿಧಿಗಳು, ಪಕ್ಷಗಳು ಯಾರ ಹಿತ ಕಾಯುತ್ತಿದ್ದಾರೆ! ತರಕಾರಿ ಹೂವು ಹಣ್ಣುಗಳನ್ನು ಬೆಳೆದ ರೈತರೆಲ್ಲ ಈಗ ಶ್ರೀಮಂತರಾಗಿ ಬಂಗಲೆಗಳಲ್ಲಿ ವಾಸಿಸುತ್ತಿದ್ದಾರಾ ಎನ್ನುವ ಶ್ರೀಸಾಮಾನ್ಯರ ಸಂದೇಹಕ್ಕೆ ಜನಪ್ರತಿನಿಧಿಗಳ ಉತ್ತರ.

-ಮಂಜುಳಾ ರಾಮಶೇಷ ಹುಲಿಮಂಗಲ

ಪ್ರಚಾರಕ್ಕಾಗಿ ಆರ್ಥಿಕ ಸಹಾಯ?

ನಟ ದರ್ಶನ್ ಮತ್ತು ತಂಡವನ್ನು ಚಿತ್ರದುರ್ಗದ ರೇಣುಕಾಸ್ವಾಮಿ ಅವರನ್ನು ಕೊಲೆ ಮಾಡಿದ ಆರೋಪದ ಮೇಲೆ ಪೊಲೀಸರು ವಿಚಾರಣೆ ನಡೆಸುತ್ತಿದ್ದಾರೆ. ಈ ಹಂತದಲ್ಲಿ ಹತ್ಯೆಗೀಡಾದ ಕುಟುಂಬಕ್ಕೆ ಆರ್ಥಿಕ ಚೈತನ್ಯ ನೀಡಲು ಬಿಜೆಪಿ ಎರಡು ಲಕ್ಷ ರು. ನೀಡಿದೆ. ಈ ರೀತಿಯ ಮಾನವೀಯತೆ ನಿಜಕ್ಕೂ ಅಗತ್ಯ.

ಆದರೆ, ಈ ರೀತಿ ಹತ್ಯೆಗೀಡಾದ ಎಲ್ಲಾ ಕುಟುಂಬಗಳಿಗೂ ಬಿಜೆಪಿ ಆರ್ಥಿಕ ಸಹಾಯ ನೀಡುತ್ತದೆಯೇ? ಅಥವಾ ಪ್ರಸಿದ್ಧ ವ್ಯಕ್ತಿಯಿಂದ ಹತ್ಯೆಗೀಡಾದ ಅಂತಲೋ ಅಥವಾ ಪ್ರಕರಣ ಜಗಜ್ಜಾಹೀರಾಗಿದೆ ಎಂದೋ ಪರಿಹಾರ ಹಣ ನೀಡುವ ನೆಪದಲ್ಲಿ ಪ್ರಚಾರ ಗಿಟ್ಟಿಸಿಕೊಳ್ಳುತ್ತಿದೆಯೇನೋ ಎಂಬ ಶಂಕೆ ಮೂಡುತ್ತದೆ. ನಿಜಕ್ಕೂ ಅಕಾಲ ಮೃತ್ಯುವಿಗೆ ಈಡಾದ ಎಲ್ಲಾ ಕುಟುಂಬಗಳಿಗೂ ಸಹ ಬಿಜೆಪಿ ಆರ್ಥಿಕ ನೆರ ವನ್ನು ಒದಗಿಸಿದರೆ ಜನ ಮೆಚ್ಚಿಯಾರು. ಅದನ್ನು ಬಿಟ್ಟು ಪ್ರಚಾರಕ್ಕೆಂದು ನೀಡಿದರೆ ಅದು ಸ್ವಾರ್ಥವಾಗುತ್ತದೆ. ಇದ ರಲ್ಲೂ ರಾಜಕೀಯ ಕಂಡುಬರುತ್ತದೆ. ಇಂತಹವುಗ ಳಿಂದ ನೊಂದ ಕುಟುಂಬಕ್ಕೆ ಮತ್ತಷ್ಟು ನೋವು ನೀಡಿದಂತೆ ಆಗುತ್ತದೆ.

-ಪತ್ತಂಗಿ ಎಸ್. ಮುರಳಿ ಬೆಂಗಳೂರು

ಮರೆಯದಿರಿ ಪೆನ್‌ಡ್ರೈವ್ ಪ್ರಕರಣ

ಕಳೆದ ಹಲವು ದಿನಗಳಿಂದ ರಾಜ್ಯದಲ್ಲಿ ದರ್ಶನ ಕೊಲೆ ಪ್ರಕರಣವೇ ಎಲ್ಲೆಡೆ ಸುದ್ದಿಯಾಗುತ್ತಿದೆ. ಈ ಪ್ರಕರಣದಲ್ಲಿ ಭಾಗಿಯಾದವರನ್ನು ಪೊಲೀಸರು ವಿಚಾರಣೆ ನಡೆಸುತ್ತಿದ್ದು, ದರ್ಶನ ಹಾಗೂ ರೇಣುಕಾಸ್ವಾಮಿಯ ಪರ ಮತ್ತು ವಿರೋಧದ ಅಭಿಪ್ರಾಯಗಳು ಎಲ್ಲೆಡೆಯೂ ಕೇಳಿಬರುತ್ತಿದೆ. ಕಾನೂನನ್ನು ಕೈಗೆತ್ತಿಕೊಂಡು ಕೊಲೆ ಮಾಡಿರುವುದು ಅಕ್ಷಮ್ಯ ಅಪರಾಧವೇ ಸರಿ. ಇಲ್ಲಿ ಇಬ್ಬರೂ ಸಾಚಾಗಳಲ್ಲ, ಒಂದು ಮಹಿಳೆಗೆ ಆ ರೀತಿಯಾಗಿ ಅಶ್ಲೀಲ ಸಂದೇಶ ಕಳುಹಿಸುವುದು ತಪ್ಪು ಎಂಬ ಅರಿವಿಲ್ಲದ ವ್ಯಕ್ತಿಯ ಮಾನಸಿಕತೆ ಹಾಗೂ ಸಮಾಜದಲ್ಲಿ ಮಾದರಿಯಾಗಿರುವ ಒಬ್ಬ ವ್ಯಕ್ತಿ ಅದನ್ನು ಕಾನೂನಾತ್ಮಕವಾಗಿ ಪರಿಹರಿಸುವುದನ್ನು ಬಿಟ್ಟು ಕೊಲೆ ಮಾಡುವ ಮನಸ್ಥಿತಿ ಎರಡು ಸರಿಯಲ್ಲ. ಈ ಘಟನೆಯ ನಡುವೆ ರಸಿಕ ಮಹಾಶಯ ಪ್ರಜ್ವಲ್ ಅವರ ಪೆನ್‌ಡ್ರೈವ್ ಹಗರಣ ಮರೆಯಾಗದಿರಲಿ. ಏಕೆಂದರೆ ಈ ಎರಡು ಪ್ರಕರಣದ ತನಿಖೆ ಹಾಗೂ ಅಪರಾಧಿಗಳಿಗೆ ಆಗುವ ಶಿಕ್ಷೆಯಿಂದ ಜನರಿಗೆ ಕಾನೂನಿನ ಮೇಲೆ ನಂಬಿಕೆ ಬಲವಾಗುತ್ತದೆ ಹಾಗೂ ಎಲ್ಲರಿಗೂ ಒಂದು ಸಂದೇಶ ರವಾನೆಯಾಗುತ್ತದೆ.

-ಸುರೇಂದ್ರ ಪೈ ಭಟ್ಕಳ

ಭಟ್ಟರ್ ಸ್ಕಾಚ್

● **ತ್ರಿವೇಣಿ ರಾವ್, ಗಿರಿನಗರ**
ಗಂಡನನ್ನು ನಿಯಂತ್ರಣದಲ್ಲಿ ಇಟ್ಟುಕೊಳ್ಳುವುದು ತಪ್ಪಾ?
– ಅಮ್ಮಾ ತ್ರಿವೇಣಿ, ಯಾರ ಗಂಡನನ್ನು ಅಂತ ಸ್ಪಷ್ಟವಾಗಿ ಹೇಳಬಾರದೇನಮ್ಮಾ?!

● **ಸಿ.ಕೆ.ರೆಡ್ಡಿ, ಭೈರಸಂದ್ರ**
ರೇವಣ್ಣ ಈಗ ಏನು ಮಾಡುತ್ತಿದ್ದಾರೆ ಹೇಳ್ತೀರಾ?
– ಮೂಗನ್ನು ತೋಡುವುದು ಮತ್ತು ಕಂಕುಳನ್ನು ಕೆರೆಯುವುದು!

● **ಪ್ರೀತಿ ಕಾಮತ, ವೈಯಾಲಿಕಾವಲ್**
ಭಟ್ರೇ, ನಾನು ಯಾವ ಪಾಸ್‌ವರ್ಡ್‌ನ್ನು ಇಟ್ಟುಕೊಳ್ಳಲಿ?
– ಪಾಸ್‌ವರ್ಡ್ ಅಂತಾನೇ ಇಟ್ಕೊಳ್ಳಿ!

● **ರಾಘಣ್ಣ ಕೃಷ್ಣಮೂರ್ತಿಪುರಂ, ಮೈಸೂರು**
ಮದುವೆಯಾದ್ರೆ, ಸಂತೋಷ, ಸುಖ, ನೆಮ್ಮದಿ, ಸೌಖ್ಯ ಎಲ್ಲಾ ಮನೆ ಮಾಡತ್ತಂತೆ ನಿಜವೇ ಭಟ್ರೇ?
– ನಿಜ.. ಆದರೆ ಆ ಮನೆ ಯಾವುದು ಅನ್ನೋದು ಮಾತ್ರ ಯಾರಿಗೂ ಗೊತ್ತಿಲ್ಲ!

● **ರಾಜೇಶ ಶೆಟ್ಟಿ, ಸುಳ್ಯ**
ಭಟ್ರೇ, ನಿಮ್ಮ ಯೌವನದಲ್ಲಿ ನೀವು ಸಿನಿಮಾ ನಟರಂತೆ ಇದ್ದೀರಂತೆ?
– ಈಗ ಹಾಗೆ ಇಲ್ವಾ ಎಂದು ಅಭಿಮಾನಿನಿಯರು ಪ್ರಶ್ನಿಸಬಹುದು?

● **ವಿ. ಹೇಮಂತ ಕುಮಾರ್, ಬೆಂಗಳೂರು**
ಈ ವಾರದ ಭವಿಷ್ಯದಲ್ಲಿ ಪತಿ – ಪತ್ನಿ ಸಂತೋಷದಿಂದ ಕಾಲ ಕಳೆಯುತ್ತೀರಿ ಎಂದಿದೆಯಲ್ಲ, ಭಟ್ರೇ?
– 'ಐವತ್ತು ವರ್ಷಗಳ ಮುಂದೆ' ಅಂಕಣದಲ್ಲಿ ಪ್ರಕಟವಾಗಬೇಕಾದುದು, 'ವಾರಭವಿಷ್ಯ'ದಲ್ಲಿ ಕಣ್ತಪ್ಪಿನಿಂದ ಪ್ರಕಟವಾಗಿರಬೇಕು!

● **ಯಮುನೇಶ ಕಿಟ್ಟಿ, ಭಾರತೀಪುರ**
ಭಟ್ರೇ, ಗೊತ್ತಿದ್ದೂ ತಪ್ಪು ಮಾಡುವುದೇಕೆ ಸರ್?
– ತಪ್ಪು ಮಾಡುವುದರಲ್ಲೂ ಅಂಥ ಆತ್ಮವಿಶ್ವಾಸ!

● **ವಿಜಯಕುಮಾರ್ ಎಚ್.ಕೆ., ರಾಯಚೂರು**
ಭಟ್ರೇ, ನಿಮ್ಮನ್ನು ನೋಡಿದರೆ ಗೌರವ ಮೂಡುತ್ತದಲ್ಲ?
– ಹೂಂ.. ಕೂದಲು ಬೆಳ್ಳಗಾದರೂ ಬಣ್ಣ ಹಚ್ಚುವುದಿಲ್ಲವಲ್ಲ?!

● **ವಿದ್ಯಾಧರ ಜೋತೆ, ಧಾರವಾಡ**
ಭಟ್ರೇ, ಅವಳಿಗೆ ಫೋನ್ ಮಾಡಿದರೆ ಅವಳ ತಾಯಿ ರಿಸೀವ್ ಮಾಡ್ತಾರಲ್ಲ?
– ಅದೇ ವಾಸಿ, ಸದ್ಯ ಅವಳ ತಂದೆ ರಿಸೀವ್ ಮಾಡ್ತಿಲ್ವಲ್ಲ?!

● **ಎಚ್.ಕೆ.ಹುದ್ದಾರ, ಗದಗ**
ಭಟ್ರೇ, ನಾನು ಮದುವೆಯಾಗೋ ಹುಡುಗಿ ನನಗಿಂತ ದೊಡ್ಡವಳು, ಏನು ಮಾಡಲಿ?
– ಜೀವನ ಅಂದ್ರೆ ಹೊಂದಾಣಿಕೆ, ಅಡ್ಜಸ್ಟ್ ಮಾಡ್ಕೋ!

ಯೋಗದ ವ್ಯಾಸ, ಜಗದಗಲ ವೃದ್ಧಿಸಿದ ಎಸ್–ವ್ಯಾಸ!

ಯೋಗಾ ಯೋಗ
ರವೀ ಸಜಂಗದ್ದೆ
vveditoped@gmail.com

ಪತಂಜಲಿ ಮಹರ್ಷಿಗಳು ಯೋಗವನ್ನು 'ಯೋಗಃ ಚಿತ್ತ-ವೃತ್ತಿ ನಿರೋಧಃ' ಎಂದು ಸಂಸ್ಕೃತ ಭಾಷೆಯಲ್ಲಿ ವರ್ಣಿಸಿದ್ದಾರೆ. ಅದನ್ನೇ ಸ್ವಾಮಿ ವಿವೇಕಾನಂದರು 'ಯೋಗವೆಂದರೆ ಮನಸ್ಸಿನ ಅಂತರಾಳವು (ಚಿತ್ತ) ವಿವಿಧ ಅನಗತ್ಯ ರೂಪಗಳನ್ನು (ವೃತ್ತಿ) ತಾಳಗಳಂತೆ ನಿಗ್ರಹಿಸುವುದು' ಎಂದು ವ್ಯಾಖ್ಯಾನಿಸಿದ್ದಾರೆ. ಒಟ್ಟಿನಲ್ಲಿ ಸರಳವಾಗಿ ಹೇಳುವುದಾದರೆ 'ಯೋಗವು ದೈಹಿಕ ಹಾಗೂ ಮಾನಸಿಕ ಆಚರಣೆಗಳ ಮೂಲಕ ಮನಸ್ಸಿನ ಚಂಚಲತೆಯ ಮೇಲೆ ನಿರ್ಬಂಧ ಹೇರುವಿಕೆಯ ಪ್ರಕ್ರಿಯೆ'ಯಾಗಿದೆ. ದೇಹ ಮತ್ತು ಮನಸ್ಸಿನ ಆರೋಗ್ಯ ಸುಧಾರಣೆ ಮತ್ತು ಉತ್ತಮ ಗುಣಮಟ್ಟ ಕಾಪಾಡಿಕೊಳ್ಳುವುದು ಯೋಗದ ಗುರಿ. ದೇಹ ಮತ್ತು ಮನಸ್ಸುಗಳ, ಆತ್ಮ ಮತ್ತು ಪರಮಾತ್ಮರ ಕೂಡುವಿಕೆಯೇ ಯೋಗ. ಯೋಗವು ದೈಹಿಕ, ಮಾನಸಿಕ, ಆಧ್ಯಾತ್ಮಿಕ ಅಭ್ಯಾಸ. ಯೋಗಕ್ಕೆ ಯಾವುದೇ ಧರ್ಮ, ಜಾತಿ, ವರ್ಣ, ಪಂಗಡ ಇತ್ಯಾದಿಗಳ ಬೇಧವಿಲ್ಲ, ಆಸಕ್ತಿ ಇರುವ ಯಾರೂ ಯೋಗವನ್ನು ಅಭ್ಯಸಿಸಬಹುದು.

ಜೂನ್ 21ನ್ನು ಅಂತಾರಾಷ್ಟ್ರೀಯ ಯೋಗ ದಿನವನ್ನಾಗಿ ಘೋಷಣೆಗೆ ದಶಮಾನದ ಸಂಭ್ರಮ. ಯೋಗದ ವಿಶ್ವವ್ಯಾಪಿಯ ಪರಿಧಿ ನೋಡಿದರೆ ಹದಿನೆಂಟನೆಯ ಶತಮಾನದ ಕೊನೆಯಿಂದ 2014ರ ವರೆಗಿನ ಯುಗ ಒಂದೆಡೆಯಾದರೆ ಕಳೆದ ಒಂದು ದಶಕಗಳಲ್ಲಿ (2014–2024) ಅದು ಪಸರಿಸಿದ, ತಲುಪಿದ ವಿಸ್ತಾರ ಮತ್ತೊಂದು ಮೈಲಿಗಲ್ಲು. ಪ್ರಪಂಚದ ಬಹುತೇಕ ದೇಶಗಳು ಯೋಗದ ಸತ್ಪರಿಣಾಮಗಳನ್ನು ಮನನ ಮಾಡಿಕೊಂಡು ಯೋಗವನ್ನು ಜೀವನಶೈಲಿಯಾಗಿ ಅಳವಡಿಸುವ ನಿಟ್ಟಿನಲ್ಲಿ ಕಾರ್ಯಯೋಜನೆ ಹಮ್ಮಿಕೊಂಡು ಆ ನಿಟ್ಟಿನಲ್ಲಿ ಸಕ್ರಿಯವಾಗಿ ಕಾರ್ಯ ನಿರ್ವಹಿಸುತ್ತಿರುವುದು ಯೋಗದ ಶ್ರೇಷ್ಠತೆಗೆ ಉತ್ತಮ ಉದಾಹರಣೆ.

ಯೋಗ ಎಂದಾಗ ನೆನಪಾಗುವುದು ಸ್ವಾಮಿ ವಿವೇಕಾನಂದರು. ತನ್ನ ಕಾಲಾವಧಿಯಲ್ಲಿ ಯೋಗವನ್ನು ವಿಶ್ವದಾದ್ಯಂತ ಪ್ರಚುರಪಡಿಸಲು ಅವರು ನಡೆಸಿದ ಪ್ರಯತ್ನ ಶ್ಲಾಘನೀಯ. ಅವರ ದೃಷ್ಟಿಕೋನದಿಂದ ಪ್ರಭಾವಿತಗೊಂಡು ಸ್ವಾಮಿ ವಿವೇಕಾನಂದ ಯೋಗ ಪ್ರತಿಷ್ಠಾನ ಸ್ಥಾಪಿಸಿ ಆ ನಿಟ್ಟಿನಲ್ಲಿ ತನ್ನ ಸರ್ವಸ್ವವನ್ನೂ ಮುಡಿಪಾಗಿಟ್ಟವರು ಏಕನಾಥ ರಾನಡೆಯವರು. ಕನ್ಯಾಕುಮಾರಿಯ ಸಮುದ್ರದ ಬಂಡೆಯ ಮೇಲಿನ ಸ್ವಾಮಿ ವಿವೇಕಾನಂದ ಕೇಂದ್ರದ ನಿರ್ಮಾಣದಲ್ಲಿ ಮಹತ್ವದ ಪಾತ್ರ ವಹಿಸಿ ಅದನ್ನು ಸಾಧ್ಯವಾಗಿಸಿದ್ದು ರಾನಡೆಯವರ ಹೆಗ್ಗಳಿಕೆ. ಮೊನ್ನೆಯ ಲೋಕಸಭಾ ಚುನಾವಣೆಯ ನಂತರ ಧ್ಯಾನದಲ್ಲಿ ತಲ್ಲೀನರಾಗಲು ಕನ್ಯಾಕುಮಾರಿಯ ಅದೇ ಕೇಂದ್ರವನ್ನು ನರೇಂದ್ರ ಮೋದಿಯವರು ಆರಿಸಿಕೊಂಡದ್ದನ್ನು ಸ್ಮರಿಸಬಹುದು.

ಏಕನಾಥ ರಾನಡೆಯವರ ಪ್ರಭಾವಕ್ಕೆ ಒಳಗಾಗಿ, ಅಮೆರಿಕದ ಪ್ರತಿಷ್ಠಿತ ಸಂಶೋಧನೆ ಸಂಸ್ಥೆ ನಾಸಾದ ಕೈತುಂಬಾ ಸಂಬಳ ಕೊಡುವ ಮತ್ತು ಸ್ಥಾನಮಾನ ಇರುವ ಕೆಲಸವನ್ನು ಬಿಟ್ಟು ತಾಯ್ನಾಡಿಗೆ ಬಂದು ಯೋಗ ವಿಶ್ವವಿದ್ಯಾಲಯ ಸ್ಥಾಪಿಸಿದ ಹೊಂಗಸಂದ್ರ ರಾಮರಾವ್ ನಾಗೇಂದ್ರ ಅವರ ಸಾಧನೆಯ ಹಾದಿ ಮತ್ತೊಂದು ರೋಚಕ ಜೀವನ ಪಯಣ!

1980–90ರ ದಶಕದಲ್ಲಿ ವಿವೇಕಾನಂದ ಯೋಗ ಕೇಂದ್ರದ ಹಲವು ಜವಾಬ್ದಾರಿಗಳನ್ನು ನಿಭಾಯಿಸುತ್ತಾ ಯೋಗ ಮತ್ತದರ ಮಹತ್ವವನ್ನು ಪಸರಿಸುವ ಕಾರ್ಯದಲ್ಲಿ ಡಾ. ನಾಗೇಂದ್ರ ತಲ್ಲೀನರಾಗಿದ್ದರು. 2000ರಲ್ಲಿ ಬೆಂಗಳೂರಿನ ಹೊರವಲಯದ ಆನೇಕಲ್–ಜಿಗಣಿ ಭಾಗದ ಕಲ್ಲುಬಾಳು ಪ್ರದೇಶದಲ್ಲಿನ ನೂರು ಎಕರೆ ಪ್ರದೇಶ 'ಪ್ರಶಾಂತಿ ಕುಟೀರಂ' ನಲ್ಲಿ ಯೋಗಾಧ್ಯಯನ ನೀಡುವ ಮಹದಾಸೆಯೊಂದಿಗೆ 'ಸ್ವಾಮಿ ವಿವೇಕಾನಂದ ಯೋಗ ಅನುಸಂಧಾನ ಸಂಸ್ಥಾನ' (S-VYASA) ಹೆಸರಿನ ಸಂಸ್ಥೆ ನಾಗೇಂದ್ರ ಅವರ ನೇತೃತ್ವದಲ್ಲಿ ಜನ್ಮತಾಳಿತು. ಮೈಸೂರು ವಿಶ್ವವಿದ್ಯಾಲಯ, ಮಂಗಳೂರು ವಿಶ್ವವಿದ್ಯಾಲಯ ಮತ್ತು ರಾಜೀವ್ ಗಾಂಧಿ ವಿಶ್ವವಿದ್ಯಾಲಯದ ಸಹಯೋಗದೊಂದಿಗೆ ಯೋಗ ಕೇಂದ್ರೀಕೃತ ಹಲವು ಪದವಿ ಮತ್ತು ಸ್ನಾತಕೋತ್ತರ ಮತ್ತು ವೈದ್ಯಕೀಯ ಶಿಕ್ಷಣವನ್ನು ಆರಂಭಿಸಲಾಯಿತು.

ಕಳೆದ ಒಂದೂವರೆ ದಶಕಗಳಿಂದ ಯೋಗ ಕೇಂದ್ರಿತ ಹಲವಾರು ಪದವಿಗಳನ್ನು ನೀಡಲಾಗುತ್ತಿದೆ. ಪ್ರಪಂಚದಾದ್ಯಂತ ಇರುವ ಆಸಕ್ತ ವಿದ್ಯಾರ್ಥಿಗಳು ಬಂದು ವ್ಯಾಸಂಗ ಮತ್ತು ವಿದ್ಯಾರ್ಜನೆ ಪೂರ್ತಿಗೊಳಿಸಿ, ಜಗತ್ತಿನಾದ್ಯಂತ ಯೋಗದ ರಾಯಭಾರಿಗಳಾಗಿ ಕಾರ್ಯ ನಿರ್ವಹಿಸುತ್ತಿದ್ದಾರೆ. ಯೋಗವೂ ಒಂದು ಪ್ರಮುಖ ವಿಷಯವಾಗಿ BSc, BCA, BTech, BBA, MCA, MSc MBAಮುಂತಾದ ಕೋರ್ಸುಗಳು ಇಲ್ಲಿ ಇವೆ. ಯೋಗ, Vedic science, physiotherapy,ಪ್ರಕೃತಿ ಚಿಕಿತ್ಸೆ (naturopathy), PhD, MD ಮುಂತಾದ ಕೋರ್ಸುಗಳು ಲಭ್ಯವಿವೆ. ವಾರ್ಷಿಕ ಸರಾಸರಿ ಒಂದು ಸಾವಿರದಷ್ಟು ವಿದ್ಯಾರ್ಥಿಗಳು ಈ ಕೇಂದ್ರದಿಂದ ಯೋಗದ ವಿಷಯದ ಜೊತೆಗೆ ಪದವಿ ಪಡೆಯುತ್ತಿದ್ದಾರೆ. ಯೋಗವು ಕಳೆದೊಂದು ದಶಕದಿಂದ ಹೆಚ್ಚಿನ ಪ್ರಮಾಣದಲ್ಲಿ ಪ್ರಸಿದ್ಧಿಯಾಗುತ್ತಿರುವುದರ ಫಲವಾಗಿ, ಇಲ್ಲಿ ನೀಡಲಾಗುವ ಒಂದು ತಿಂಗಳ ಅವಧಿಯ 'ಯೋಗ ಬೋಧಕ ಕೋರ್ಸ್' (Yoga Instructor Course) ಬಹಳ ಜನಪ್ರಿಯ ಮತ್ತು ಹೆಚ್ಚಿನ ಬೇಡಿಕೆ ಇರುವ ಕೋರ್ಸುಗಳಲ್ಲೊಂದು!

ಈ ಸಂಸ್ಥೆಯ ಇನ್ನೊಂದು ಹೆಗ್ಗಳಿಕೆ ಎಂದರೆ ಯೋಗವನ್ನು ಪ್ರಮುಖ ವಿಷಯವಾಗಿ ಪಠ್ಯ ಮತ್ತು ಅಭ್ಯಾಸವಾಗಿ(theory and practice) ಬೋಧನಾ ಕ್ರಮ ಮತ್ತು ಆಹಾರ ಕ್ರಮ ಇರುವ ಆಸ್ಪತ್ರೆ, ದುರಭ್ಯಾಸ ವರ್ಜನ ಶಿಬಿರ, ಸಕ್ಕರೆ ಕಾಯಿಲೆ ನಿಯಂತ್ರಣ ಶಿಬಿರ, ಒತ್ತಡ ನಿವಾರಣೆ ಮತ್ತು ಮನಃಶಾಂತಿ ವೃದ್ಧಿಸುವ ಶಿಬಿರ.... ಹೀಗೆ ಈ ಎಲ್ಲ ಶಿಬಿರಗಳೂ ಹಲವರ ಬಾಳಿನಲ್ಲಿ ಬೆಳಕು ಚೆಲ್ಲಿ ಒಳ್ಳೆಯ ಮತ್ತು ಸಂತುಷ್ಟ ಜೀವನ ನಡೆಸುವ ನಿಟ್ಟಿನಲ್ಲಿ ಸಾತತ್ಯ ಪಡೆದಿವೆ. 250 ಹಾಸಿಗೆಗಳ ಸುಸಜ್ಜಿತ ಆಸ್ಪತ್ರೆ 'ಆರೋಗ್ಯ ಧಾಮ'ವೂ ಸಾರ್ವಜನಿಕರಿಗೆ ಉತ್ತಮ ಮತ್ತು ಅಗ್ಗದ ದರದಲ್ಲಿ ಎಲ್ಲ ರೀತಿಯ ವೈದ್ಯಕೀಯ ಸೇವೆ ನೀಡುತ್ತಿದೆ. ಪ್ರಪಂಚದ ಯಾವುದೇ ಔಷಧ ಕ್ರಮದಿಂದ ಗುಣವಾಗದ ಖಾಯಿಲೆಗಳು, ಎಲ್ಲ ಪ್ರಯತ್ನಗಳು ಕೈಚೆಲ್ಲಿದ, ಅನಾರೋಗ್ಯದಿಂದ ಮಲಗಿದಲ್ಲೇ ಇದ್ದು ಇಲ್ಲಿಗೆ ಬಂದ ಹಲವಾರು ರೋಗಿಗಳು ಎಸ್ ವ್ಯಾಸದ ವಿವಿಧ ವೈಜ್ಞಾನಿಕ, ಪ್ರಾಯೋಗಿಕವಾಗಿ ಸಾಬೀತಾದ (practically proven) ಯೋಗ ಚಿಕಿತ್ಸಾ ಕ್ರಮಗಳ ಮೂಲಕ ಪವಾಡಸದೃಶವಾಗಿ ಚೇತರಿಸಿಕೊಂಡ ದೃಷ್ಟಾಂತಗಳು ಹಲವಾರು ಇವೆ. 'ಈ ಎಲ್ಲ ರೋಗ ಮತ್ತು ಪರಿಸ್ಥಿತಿಗೆ ನಮ್ಮ ಅನಾರೋಗ್ಯಕರ ಮತ್ತು ಅಶಿಸ್ತಿನ ಆಹಾರ ಕ್ರಮ ಮತ್ತು ಜೀವನ ಶೈಲಿ ಕಾರಣ' ಎನ್ನುತ್ತಾರೆ ಡಾ. ನಾಗರತ್ನ. ಇವರು ಡಾ. ನಾಗೇಂದ್ರ ಅವರ ಸಹೋದರಿ. ಎಸ್ ವ್ಯಾಸದ ಮತ್ತೊರ್ವ ಆಧಾರ ಸ್ಥಂಭ. 'ಜೀವನ ಶೈಲಿಯಲ್ಲಿ ಸಕಾರಾತ್ಮಕ ಬದಲಾವಣೆ, ಪ್ರಾಣಾಯಾಮದ ಜೊತೆಗೆ ದೈನಂದಿನ ಯೋಗಾಭ್ಯಾಸ, ವ್ಯಾಯಾಮ, ಶಿಸ್ತುಬದ್ಧ ಆಹಾರ ಕ್ರಮದ ಮೂಲಕ ಯಾವುದೇ ರೋಗವನ್ನು ನಿಯಂತ್ರಿಸಲು ಸಾಧ್ಯ ಮತ್ತು ರೋಗಮುಕ್ತವಾದ ಜೀವನ ನಡೆಸಬಹುದು, ದೇಹ ಮತ್ತು ಮನಸ್ಸು ಸುಸ್ಥಿತಿಯಲ್ಲಿ ಇರಲು ಇದು ಸಹಕಾರಿ' ಎನ್ನುತ್ತಾರೆ ಗುರೂಜಿ ಡಾ. ನಾಗೇಂದ್ರ.

ಈ ಶೈಕ್ಷಣಿಕ ವರ್ಷದಿಂದ ಮೈಸೂರು ರಸ್ತೆಯ ರಾಜರಾಜೇಶ್ವರಿ ನಗರದಲ್ಲಿ ಮತ್ತೊಂದು ವಿಶಾಲವಾದ 'ಗ್ಲೋಬಲ್ ಸಿಟಿ ಕ್ಯಾಂಪಸ್' ಲೋಕಾರ್ಪಣೆಗೊಂಡು ಕಾರ್ಯ ನಿರ್ವಹಿಸುತ್ತಿದೆ. ಮೂರು ಸಾವಿರದಷ್ಟು ವಿದ್ಯಾರ್ಥಿಗಳು ಯೋಗವು ಪ್ರಮುಖ ವಿಷಯವಾಗಿ ಪಠ್ಯ ಮತ್ತು ಅಭ್ಯಾಸವಾಗಿ(theory and practice)ಇರುವ ವಿವಿಧ ಪದವಿ, ಸ್ನಾತಕೋತ್ತರ, ವೈದ್ಯಕೀಯ ಶಿಕ್ಷಣ ಕೋರ್ಸುಗಳಿಗೆ ದಾಖಲಾತಿ ಪಡೆದು ತರಗತಿಗಳು ಅದಾಗಲೇ ಆರಂಭಗೊಂಡಿವೆ. ಎಸ್ ವ್ಯಾಸವೂ ನ್ಯಾಕ್ (NAAC) ಸಂಸ್ಥೆಯಿಂದ ಎ ಪ್ಲಸ್ ಗ್ರೇಡ್ ಪಡೆದಿರುವ ಡೀಮ್ಡ್ ವಿಶ್ವ ವಿದ್ಯಾಲಯ (Deemed University). ಯೋಗ ಚಿಕಿತ್ಸೆ, ನ್ಯಾಚುರೋಪತಿ, ಆಯುರ್ವೇದ, ಫಿಸಿಯೋಥೆರಪಿ, ಆಕ್ಯುಪಂಕ್ಚರ್ ಇತ್ಯಾದಿ ವೈದ್ಯಕೀಯ ಕಲಿಕೆಯ ವಿಧಾನಗಳನ್ನೂ ಇಲ್ಲಿ ಬಳಸಲಾಗುತ್ತಿದೆ. ಸ್ವಾಮಿ ವಿವೇಕಾನಂದರ 'Combine the best of the east with the best of west'ನುಡಿ ಇಲ್ಲಿನ ಪ್ರಮುಖ ಸಿದ್ಧಾಂತ. ಈ ಸಂಸ್ಥೆ ಯೋಗಾಧ್ಯನ ಮತ್ತು ತತ್ಸಂಬಂಧಿತ ಸಂಶೋಧನೆಗಳಿಗೆ ಮೀಸಲಿರುವ, ಹೆಸರುವಾಸಿಯಾಗಿರುವ ಪ್ರಪಂಚದ ಏಕೈಕ ವಿಶ್ವ ವಿದ್ಯಾಲಯ!

ಡಾ. ಎಚ್. ಆರ್. ನಾಗೇಂದ್ರ ಯೋಗತಜ್ಞ, ಆರೋಗ್ಯ ತಜ್ಞ, ವಿಷಯ ತಜ್ಞ, ಹೃದಯವಂತ ಮತ್ತು ದಣಿವರಿಯದ ಶ್ರಮಜೀವಿ. 82ರ ಹರೆಯದ ಅವರು ಇಂದಿಗೂ ತಿಂಗಳಿನಲ್ಲಿ ಅರ್ಧಕ್ಕಿಂತ ಹೆಚ್ಚು ದಿನಗಳಲ್ಲಿ ಜಗತ್ತಿನಾದ್ಯಂತ ಸಂಚರಿಸಿ ಯೋಗದ ಕುರಿತು ಉಪನ್ಯಾಸ, ಬೋಧನೆ, ವಿಚಾರ ಸಂಕೀರ್ಣ ಮತ್ತು ಪ್ರಾತ್ಯಕ್ಷಿಕೆ ಕಾರ್ಯಕ್ರಮಗಳಲ್ಲಿ ಭಾಗಿಯಾಗುತ್ತಿರುತ್ತಾರೆ. ಇದೆಲ್ಲದರ ಜೊತೆಗೆ ಎಲ್ಲೆಡೆ ಇರುವ ತನ್ನ ಸಂಸ್ಥೆಯ ದೈನಂದಿನ ಆಗುಹೋಗುಗಳ ಬಗ್ಗೆ ಸದಾ ಕ್ರಿಯಾಶೀಲರಾಗಿ, ನಿರತರಾಗಿರುತ್ತಾರೆ. ಎಸ್ ವ್ಯಾಸದ 'ಪ್ರಶಾಂತಿ ಕುಟೀರಂ' ಪರಿಸರ ಯೋಗ ಪ್ರಿಯರ ಅಚ್ಚುಮೆಚ್ಚಿನ ತಾಣ. ಅಲ್ಲಿಗೆ ಬಂದು ಚಿಕಿತ್ಸೆ, ತರಬೇತಿ ಮತ್ತು ಶಿಕ್ಷಣ ಪಡೆದ ಅನೇಕರು ಹಲವರ ಜೀವನದ ಮೇಲೆ ಸಕಾರಾತ್ಮಕ ಪರಿಣಾಮ ಬೀರುತ್ತಿದ್ದಾರೆ. ಯೋಗ ಮತ್ತು ಜೀವನಶೈಲಿಯ ಬಗೆಗಿನ ಗುರೂಜಿಯವರ ಸುಮಾರು ಎರಡು ಸಾವಿರ ಗಂಟೆಗಳಷ್ಟಿರುವ ಉಪನ್ಯಾಸಗಳು ಸೋಶಿಯಲ್ ಮೀಡಿಯಾದಲ್ಲಿ ಜನಪ್ರಿಯವಾಗಿವೆ. ಇವರು ಬರೆದ 220ಕ್ಕೂ ಹೆಚ್ಚಿನ ಕೃತಿಗಳು ವಿವಿಧ ಭಾಷೆಗಳಲ್ಲಿ ಪ್ರಕಟಗೊಂಡಿವೆ.

ಗುರೂಜಿ ಡಾ. ನಾಗೇಂದ್ರ ಮಾಡಿದ ಸಾಧನೆ ಅಪರೂಪ, ವಿಶಿಷ್ಟ, ಅನನ್ಯ ಮತ್ತು ಶ್ರೇಷ್ಠವಾದದ್ದು. ಮನುಕುಲದ ಒಳಿತಿಗಾಗಿ ಯೋಗವನ್ನು ಆರಿಸಿಕೊಂಡು, ಆ ಕ್ಷೇತ್ರದಲ್ಲಿ ನಿರಂತರ ಸಂಶೋಧನೆ, ಅಧ್ಯಯನ ಮತ್ತು ಶಿಕ್ಷಣ ನೀಡುತ್ತಾ ಬಂದಿದ್ದಾರೆ. ಇವರ ಈ ಸೇವೆಗೆ ದೇಶ ವಿದೇಶಗಳ ಹಲವಾರು ಪ್ರಶಸ್ತಿಗಳು ಅವರನ್ನರಸಿ ಬಂದಿವೆ. ಅವರ ಈ ಶ್ರೇಷ್ಠ ಸಾಧನೆಗೆ 2016ರಲ್ಲಿ ಕೇಂದ್ರ ಸರಕಾರವು ದೇಶದ ಅತ್ಯುನ್ನತ ನಾಗರಿಕ ಪ್ರಶಸ್ತಿಗಳಲ್ಲಿ ಒಂದಾದ ಪದ್ಮಶ್ರೀ ಪ್ರಶಸ್ತಿ ನೀಡಿ ಗೌರವಿಸಿದೆ. 'ನಾನು ನೆಪ ಮಾತ್ರ. ಈ ಎಲ್ಲಾ ಸಾಧನೆ ನನ್ನ ಜೊತೆಗೂಡಿ ಜನರಿಗೆ ಸದಾ ನಗುಮೊಗದ ಸೇವೆ ಸಲ್ಲಿಸುತ್ತಿರುವ ಸಾವಿರಾರು ನನ್ನ ಸಹವರ್ತಿ ಮತ್ತು ಸಹೋದ್ಯೋಗಿಗಳ ತಂಡದ್ದು. ಅವರ ನಿರಂತರ ಶ್ರಮ, ಕೆಲಸದಿಂದ ನಾವು ಪ್ರಪಂಚದಾದ್ಯಂತ ಒಂದಷ್ಟು ಒಳ್ಳೆಯ ಮತ್ತು ಪ್ರಯೋಜನಕಾರಿ ಕೆಲಸಗಳನ್ನು ಮಾಡಲು ಸಾಧ್ಯವಾಗುತ್ತಿದೆ. ಸಂದ ಗೌರವಾದರಗಳು ಅವರೆಲ್ಲರ ದಣಿವರಿಯದ ಸೇವಾತತ್ಪರತೆಗೆ ಸಿಕ್ಕಿರುವ ಪಾರಿತೋಷಕಗಳು. ಜೊತೆಗೆ ಇದೆಲ್ಲ–ಇಷ್ಟೆಲ್ಲ ಸ್ವಾಮಿ ವಿವೇಕಾನಂದ ಮತ್ತು ಏಕನಾಥ ರಾನಡೆಯವರ ಆಶೀರ್ವಾದದ ಫಲ. ನಾನು ಮುಖವಾಣಿ ಅಷ್ಟೇ. ಧನ್ಯೋಸ್ಮಿ' ಎನ್ನುವಾಗ ಅವರ ಕಂಗಳು ಹೊಳೆಯುತ್ತಿದ್ದವು; ಮುಖದ ತುಂಬಾ ಮಂದಹಾಸ ಪ್ರಜ್ವಲಿಸುತ್ತಿತ್ತು. ಕನ್ನಡಿಗರಾದ ಇವರು ಕಟ್ಟಿ ಬೆಳೆಸಿದ ವಿಶಾಲ ಹೆಮ್ಮರ 'ಎಸ್ ವ್ಯಾಸ ಪರಿವಾರ' ಜಗದಗಲ ಯೋಗಾಧ್ಯಯನ ಮತ್ತು ತತ್ಸಂಬಂಧಿತ ಸಂಶೋಧನೆಗಳ ವ್ಯಾಸ ಮತ್ತು ವ್ಯಾಸಂಗವನ್ನು ವೃದ್ಧಿಸಿ ಕಂಗೊಳಿಸುತ್ತಿರುವುದು ನಮಗೆಲ್ಲ ಹೆಮ್ಮೆಯ ವಿಚಾರ.

ಭಗವದ್ಗೀತೆಯಲ್ಲಿ 'ಯೋಗಃ ಕರ್ಮಸು ಕೌಶಲಂ' ಎನ್ನುವ ಉಕ್ತಿಯೊಂದಿದೆ. 'ಮಾಡುವ ಕೆಲಸದಲ್ಲಿ ಸದಾ ಶ್ರೇಷ್ಠತೆ ಹೊಂದುವುದೇ ಯೋಗ' ಎನ್ನುವುದು ಇದರ ಸರಳ ಅರ್ಥ. 'ವಿವೇಚನೆಯಿಂದ ಮಾಡುವ ಯಾವುದೇ ಉನ್ನತ ಕೆಲಸವೂ ಯೋಗ' ಎನ್ನುವುದು ಇದರ ವಿಶಾಲ ಅರ್ಥ. ಎಸ್ ವ್ಯಾಸ ಪರಿವಾರ ಈ ಎರಡೂ ಅರ್ಥಗಳಲ್ಲಿ ನಿರಂತರ ಕೆಲಸ ಮಾಡುತ್ತಿದೆ. ಪತಂಜಲಿ ಮಹರ್ಷಿ, ಸ್ವಾಮಿ ವಿವೇಕಾನಂದ, ಏಕನಾಥ ರಾನಡೆ, ಪ್ರಧಾನಿ ನರೇಂದ್ರ ಮೋದಿ, ಡಾ. ಎಚ್. ಆರ್. ನಾಗೇಂದ್ರ, ಮುಂತಾದ ಹಲವಾರು ಮಹನೀಯರ ಕೆಲಸ ಮತ್ತು ಪ್ರೋತ್ಸಾಹದ ಫಲವಾಗಿ ಯೋಗವು ವಿಶ್ವದಾದ್ಯಂತ ಮುನ್ನೆಲೆಗೆ ಬಂದು ಹಲವರ ಬದುಕನ್ನು ಉನ್ನತೀಕರಿಸಲು ನೆರವಾಗಿದೆ. ಧರ್ಮ, ಜಾತಿ, ಪಂಗಡ, ಪ್ರದೇಶಗಳನ್ನು ಮೀರಿದ, ಎಲ್ಲರೂ ಅನುಕರಿಸಿ ಅನುಷ್ಠಾನ ಗೊಳಿಸಬಹುದಾದ, ವಿಶ್ವದಾದ್ಯಂತ ಇರುವ ಏಕೈಕ patent freeಸಿದ್ಧಾಂತವೆಂದರೆ ಅದು ಯೋಗ!

ದೈನಂದಿನ ಯೋಗಾಭ್ಯಾಸ ದೇಹ ಮತ್ತು ಮನಸ್ಸಿನ ಆರೋಗ್ಯವನ್ನು ಸುಸ್ಥಿತಿಯಲ್ಲಿ ಇಡಲು ಬಲು ಸಹಕಾರಿ. ಒತ್ತಡ, ಆತಂಕ, ಅತಿಯಾದ ಭಾವನಾತ್ಮಕತೆ, ಖಿನ್ನತೆ, ದುಷ್ಚಟ ಮುಂತಾದವುಗಳಿಂದ ದೂರವಿರಲು ಸರಳ ಯೋಗ ಮತ್ತು ಪ್ರಾಣಾಯಾಮ ತುಂಬಾ ಸಹಕಾರಿ. ಸೂರ್ಯ ನಮಸ್ಕಾರ, ವಿವಿಧ ಪ್ರಾಣಾಯಾಮಗಳು, ತಾಡಾಸನ, ವೀರಭದ್ರಾಸನ, ಭುಜಂಗಾಸನ ಮುಂತಾದ ಅಷ್ಟೇನೂ ಕ್ಲಿಷ್ಟಕರವಲ್ಲದ ಆಸನಗಳನ್ನು ಪ್ರತಿ ದಿನ ಮನೆಯಲ್ಲಿ ಮಾಡುವುದು ಮತ್ತು ಅಭ್ಯಸಿಸುವುದರ ಮೂಲಕ ದೇಹ ಮತ್ತು ಮನಸ್ಸಿನ ನೆಮ್ಮದಿಯನ್ನು ಸ್ವತಃ ಕಂಡುಕೊಳ್ಳಬಹುದು. ಮಾಡುವ ಕೆಲಸದಲ್ಲಿ ಶ್ರದ್ಧೆ ಮತ್ತು ಏಕಾಗ್ರತೆ ಬರಲು ಯೋಗ ಮತ್ತು ಪ್ರಾಣಾಯಾಮ ಹೆಚ್ಚು ಸಹಕಾರಿ. ಇದರಿಂದ ರೋಗ ನಿರೋಧಕ ಶಕ್ತಿ ಹೆಚ್ಚಿ ಆರೋಗ್ಯವೂ ವೃದ್ಧಿಸುತ್ತದೆ.

ವಿಶ್ವಯೋಗ ದಿನಾಚರಣೆಯ ದಶಮಾನೋತ್ಸವ ಸಂಭ್ರಮಾಚರಣೆಯ ಈ ಸಂದರ್ಭದಲ್ಲಿ, ಯೋಗ ಸಿದ್ಧಾಂತವನ್ನು ಪ್ರತಿಪಾದಿಸಿ ಜಗತ್ತಿನಾದ್ಯಂತ ಪಸರಿಸಿ ಜನರ ಜೀವನ ಶೈಲಿ, ಯೋಚನಾ ಲಹರಿ ಮತ್ತು ಆರೋಗ್ಯದ ಮೇಲೆ ಸತ್ಪರಿಣಾಮಗಳನ್ನು ಬೀರಿದ, ಕಾಲಾಂತರದಲ್ಲಿ ತಮ್ಮ ಸಂಪೂರ್ಣ ಜೀವನವನ್ನು ಇದಕ್ಕಾಗಿ ಮುಡಿಪಾಗಿಟ್ಟ ಎಲ್ಲ ಯೋಗಸಂತರ ಪಾದಾರವಿಂದಗಳಿಗೆ ಭಕ್ತಿ ಮತ್ತು ಅಭಿಮಾನ ಪೂರ್ವಕ ದೀರ್ಘ ದಂಡ ಉದ್ದಂಡಾಸನ! ಸರ್ವೇ ಭವಂತು ಸುಖಿನಃ, ಸರ್ವೇ ಸಂತು ನಿರಾಮಯಾಃ.

(ಲೇಖಕರು: ಹವ್ಯಾಸಿ ಬರಹಗಾರ)

ಪ್ರಸ್ತುತ

ರಾಸುಮ ಭಟ್

ಐಮೆಕ್ ಯೋಜನೆ ಭಾರತದ ಮಾಸ್ಟರ್ ಸ್ಟ್ರೋಕ್

ಚೀನಾ ದೇಶ ತನ್ನ ಹಳೆಯ ವ್ಯಾಪಾರ ಮಾರ್ಗವಾದ ಸಿಲ್ಕ್ ರೋಡ್ ಅಂದರೆ ಚೀನಾ, ಭಾರತ, ಪರ್ಷಿಯಾ, ಅರೇಬಿಯಾ, ಗ್ರೀಸ್ ಮತ್ತು ಇಟಲಿಯನ್ನು ಹಾದು ಹೋಗುವ ಮೂಲಕ ಬಟ್ಟೆಗಳು, ಮಸಾಲೆಗಳು, ಧಾನ್ಯಗಳು, ಹಣ್ಣುಗಳು ಮತ್ತು ತರಕಾರಿಗಳು, ಪ್ರಾಣಿಗಳ ಚರ್ಮ, ಮರ ಮತ್ತು ಲೋಹದ ಕೆಲಸ, ಅಮೂಲ್ಯ ಕಲ್ಲುಗಳು ಮತ್ತು ಇತರ ಮೌಲ್ಯದ ವಸ್ತುಗಳ ವ್ಯಾಪಾರವನ್ನು ಈ ಮಾರ್ಗದ ಮೂಲಕ ವ್ಯಾಪಾರ ಮಾಡುತ್ತಿತ್ತು.

ಪ್ರಸ್ತುತ ಚೀನಾ 2013 ರಲ್ಲಿ, ಸಿಲ್ಕ್ ಮಾರ್ಗವನ್ನು ಪುನರುಜ್ಜೀವನಗೊಳಿಸುವ ಯೋಜನೆಯನ್ನು ಚೀನಾ ಘೋಷಿಸಿತು, ಏಷ್ಯಾ, ಯುರೋಪ್, ಆಫ್ರಿಕಾ ಮತ್ತು ಮಧ್ಯಪ್ರಾಚ್ಯದ 60 ಹಾಗು ಒಟ್ಟು 140–160ಕ್ಕೂ ಹೆಚ್ಚು ದೇಶಗಳೊಂದಿಗೆ ಸಂಪರ್ಕಿಸುವ ಯೋಜನೆಯಾಗಿದ್ದು, ಭಾರತ, ಅಮೆರಿಕವನ್ನು ಹಿಂದಿಕ್ಕಿ ವ್ಯಾಪಾರದಲ್ಲಿ ಏಕಸ್ವಾಮ್ಯ ಸಾಧಿಸುವುದು ಚೀನಾದ ಮುಖ್ಯ ಉದ್ದೇಶವಾಗಿದೆ.

ಬೆಲ್ಟ್ ಅಂಡ್ ರೋಡ್ ಇನಿಶಿಯೇಟಿವ್ (ಆಐ)ಯೋಜನೆಯ ವೆಚ್ಚ 2027 ಕ್ಕೆ 1.3 ಟ್ರಿಲಿಯನ್ ಡಾಲರ್‌ಗಳಾಗುತ್ತದೆ ಮತ್ತು ಇದರ ಮೌಲ್ಯ 3.7 ಟ್ರಿಲಿಯನ್ ಡಾಲರ್‌ಗಳಾಗುತ್ತದೆ. ಇದು ಹಲವಾರು ಭೂಮಿ ಮತ್ತು ಸಮುದ್ರ ಮಾರ್ಗಗಳನ್ನು ಹಾದುಹೋಗುತ್ತದೆ. ಬೆಲ್ಟ್ ಅಂಡ್ ರೋಡ್ ಎಕನಾಮಿಕ್ ಯೋಜನೆ ಪ್ರಾಥಮಿಕವಾಗಿ ಭೂ-ಆಧಾರಿತವಾಗಿದ್ದು, ಚೀನಾವನ್ನು ಮಧ್ಯ ಏಷ್ಯಾ, ಪೂರ್ವ ಯುರೋಪ್ ಮತ್ತು ಪಶ್ಚಿಮ ಯುರೋಪ್‌ನೊಂದಿಗೆ ಸಂಪರ್ಕಿಸುತ್ತದೆ, ಆದರೆ 21 ನೇ ಶತಮಾನದ ಸಿಲ್ಕ್ ರಸ್ತೆಯು ಸಮುದ್ರವನ್ನು ಆಧರಿಸಿದ್ದು ಚೀನಾದ ದಕ್ಷಿಣ ಕರಾವಳಿಯನ್ನು ಒಳಗೊಂಡು ಮೆಡಿಟರೇನಿಯನ್, ಆಫ್ರಿಕಾ, ಆಗ್ನೇಯ ಏಷ್ಯಾ, ಮತ್ತು ಮಧ್ಯ ಏಷ್ಯಾವನ್ನು ಸಂಪರ್ಕಿಸುತ್ತದೆ.

ಚೀನಾ ತನ್ನ ದೇಶೀಯ ಬೆಳವಣಿಗೆಯನ್ನು ಸುಧಾರಿಸಲು ಸಾಗರದ ಮಾರ್ಗವನ್ನು ಪ್ರಮುಖ ಮಾರ್ಗವೆಂದು ಪರಿಗಣಿಸುತ್ತದೆ. ಇದು ಚೀನೀ ಸರಕುಗಳಿಗೆ ಹೊಸ ವ್ಯಾಪಾರ ಮಾರುಕಟ್ಟೆಗಳನ್ನು ತೆರೆಯುವ ಮಾರ್ಗವಾಗಿಯೂ ಕಾರ್ಯನಿರ್ವಹಿಸುತ್ತದೆ, ದೇಶಕ್ಕೆ ವಸ್ತುಗಳು ಮತ್ತು ಸರಕುಗಳನ್ನು ರಫ್ತು ಮಾಡಲು ಅಗ್ಗದ ಮತ್ತು ಸುಲಭವಾದ ಮಾರ್ಗವನ್ನು ನೀಡುತ್ತದೆ.

ಬೆಲ್ಟ್ ಅಂಡ್ ರೋಡ್ ಇನಿಶಿಯೇಟಿವ್‌ಗೆ ಪ್ರತಿಯಾಗಿ ಭಾರತ ಜಿ7 ದೇಶಗಳೊಂದಿಗೆ ಐಮೆಕ್-ಇಂಡಿಯಾ – ಮಿಡಲ್ ಈಸ್ಟ್ – ಯುರೋಪ್ ಎಕಾನಾಮಿಕ್ ಕಾರಿಡಾರ್‌ನ ಮೂಲಕ ಭಾರತ, ಸೌದಿ ಅರೇಬಿಯಾ, ಅಮೆರಿಕ ಹಾಗೂ ಯುರೋಪ್ ನಡುವೆ ಬೃಹತ್ ರಸ್ತೆ, ರೈಲು ಹಾಗೂ ಜಲಮಾರ್ಗಗಳ ಮೂಲಕ ಏಷ್ಯಾ, ಮಧ್ಯಪ್ರಾಚ್ಯ ಹಾಗೂ ಪಶ್ಚಿಮ ರಾಷ್ಟ್ರಗಳನ್ನು ಸಂಪರ್ಕ ಕಲ್ಪಿಸುವ ಮೂಲಕ ಚೀನಾಗೆ ಮಾಸ್ಟರ್ ಸ್ಟ್ರೋಕ್ ನೀಡಿದೆ.

ಭಾರತದ ಈ ಐಮೆಕ್ ಯೋಜನೆಗೆ ಸುಮಾರು 24 ಸಾವಿರ ಕೋಟಿಯಿಂದ 66 ಸಾವಿರ ಕೋಟಿಗಳಷ್ಟು ಹಣ ವಿನಿಯೋಗಿಸಬೇಕಾಗಿದ್ದು, ಕಡಿಮೆ ವೆಚ್ಚ, ಹೆಚ್ಚಿನ ಉದ್ಯೋಗ, ಹಸಿರು ಮನೆಯ ಪರಿಣಾಮವನ್ನು ತಗ್ಗಿಸುವುದು, ವ್ಯಾಪಾರ ಮತ್ತು ಸಂಪರ್ಕದ ಮೂಲಕ ಪಾಲುದಾರ ರಾಷ್ಟ್ರಗಳೊಂದಿಗೆ ಉತ್ತಮ ಬಾಂಧವ್ಯವನ್ನು ಈ ಯೋಜನೆಯ ಮುಖ್ಯ ಉದ್ದೇಶವಾಗಿದೆ.

ಐಮೆಕ್ ಯೋಜನೆಯ ಸಮುದ್ರ ಮಾರ್ಗ ಭಾರತದ ಗುಜರಾತ್‌ನ ಮುಂದ್ರಾ, ಕಾಂಡ್ಲಾ, ಮುಂಬೈನ ಜವಾಹರಲಾಲ್ ನೆಹರು ಪೋರ್ಟ್ ಟ್ರಸ್ಟ್ (ನವಿಮುಂಬಯಿ) ಮೂಲಕ ಮಧ್ಯ ಪ್ರಾಚ್ಯ ರಾಷ್ಟ್ರ ಗಳ ಪುಜೈರಾ, ಜಬೆಲ್ ಅಲಿ, ಅಬುದಾಬಿ ಮತ್ತು ಸೌದಿ ಅರೇಬಿಯಾದ ರಾಸ್ ಅಲ್ ಖೈರ್‌ನ ಮೂಲಕ ಇಸ್ರೇಲ್‌ನ ಹೈಫಾ ಬಂದರನ್ನು ತಲುಪಿ ನಂತರ ಗ್ರೀಸ್‌ನ ಪಿರಾಯಸ್ ಬಂದರು, ಇಟಲಿಯ ಮಸ್ಸಿನಾ ಬಂದರು ಮತ್ತು ಫ್ರಾನ್ಸ್‌ನ ಮಾರ್ಸಿಲೆ ಬಂದರನ್ನು ತಲುಪುವ ಗುರಿಯನ್ನು ಈ ಯೋಜನೆ ಹೊಂದಿದೆ. ಈ ಯೋಜನೆಗೆ ಹಲವಾರು ತೊಂದರೆಗಳಿದ್ದು ಪ್ರಸ್ತುತ ಇಸ್ರೇಲ್ ಮತ್ತು ಪ್ಯಾಲೆಸ್ಟೈನ್ ಯುದ್ಧ ನಡೆಯುತ್ತಿದ್ದು ಈ ಯುದ್ಧಕ್ಕೆ ಇರಾನ್ ಪ್ಯಾಲೆಸ್ಟೈನ್‌ಗೆ ಬೆಂಬಲಿಸಿದ್ದು ಈ ಯೋಜನೆ ಕೂಡ ಈ ಭೂಪ್ರದೇಶ ಗಳ ಮೂಲಕ ಹಾದು ಹೋಗಲಿದ್ದು ಮತ್ತು ಜೊತೆಗೆ ಮಧ್ಯ ಪ್ರಾಚ್ಯದ ಪ್ರಮುಖ ಆರ್ಥಿಕ ಶಕ್ತಿಯ ದೇಶಗಳಾದ ಟರ್ಕಿ, ಇರಾಕ್, ಕುವೈತ್, ಕತಾರ್, ಈಜಿಪ್ಟ್, ಇರಾನ್ ದೇಶಗಳು ಹೊರಗುಳಿದ್ದಿದ್ದು ಐಮೆಕ್ ಯೋಜ ನೆಗೆ ಪ್ರಮುಖ ಹಿನ್ನಡೆಯೆಂದರೆ ತಪ್ಪಾಗಲಾರದು. ಭಾರತ ಮಹತ್ವಾ ಕಾಂಕ್ಷೆಯ ಐಮೆಕ್ ಯೋಜನೆ ಪೂರ್ಣಗೊಳಿ ಸಲು ಭಾರತದ ದೃಢ ಸಂಕಲ್ಪದ ಜೊತೆಗೆ ರಾಜತಾಂತ್ರಿಕ ಸಂಬಂಧಗಳನ್ನು ಸರಿಯಾಗಿ ಬಳಸಿಕೊಳ್ಳಬೇಕಿದೆ.

(ಲೇಖಕರು: ಸಂಶೋಧನಾ ವಿದ್ಯಾರ್ಥಿ)

ಪ್ರಜಾಪ್ರಭುತ್ವದ ಕನಸು ಸಾಕಾರವಾಗುವುದಾದರೂ ಹೇಗೆ?

ಅಭಿಮತ
ವೀಣಾ ಬಿ.ಎಂ
vveditoped@gmail.com

ಈ ಚುನಾವಣೆಗಳು ಬಂದಾಗಲೆಲ್ಲ ನಮ್ಮ ರಾಜಕಾರಣಿಗಳು ಆಕಾಶವನ್ನು ಅಂಗೈಯಲ್ಲೇ ತೋರಿಸುತ್ತಾರೆ. ಚುನಾವಣೆಗೂ ಮುನ್ನ ಹಲವಾರು ಆಶ್ವಾಸನೆಗಳನ್ನು ಘೋಷಿಸುತ್ತಾರೆ. ಆ ಮೂಲಕ ಸಾಮಾನ್ಯ ಬಡ ಜನರನ್ನು ಆಸೆ ಬುರುಕರನ್ನಾಗಿಸಿ ಚುನಾವಣೆ ಗೆಲ್ಲುವ ಮೂಲಕ ಅಧಿಕಾರಕ್ಕೆ ಬರುತ್ತಾರೆ. ಬಳಿಕ ಅವರು ನೀಡಿರುವ ಆಶ್ವಾಸನೆಗಳ ಈಡೇರಿಕೆಗಾಗಿ ಹಣ ಹೊಂದಿಸಬೇಕಲ್ಲ; ಅದು ಪುನಃ ಬೆಲೆ ಏರಿಕೆಗಳಿಗೇ ಕಾರಣವಾಗುತ್ತದೆ. ಬೇರೆ ಬೇರೆ ಪಕ್ಷಗಳು ಈ ಉಚಿತಗಳಿಂದ ತಂದುಕೊಂಡ ಸಮಸ್ಯೆಗಳ ಬಗ್ಗೆ ರಾಜಕಾರಣಿಗಳಿಗೂ ಮತ್ತು ಜನರಿಗೂ ಗೊತ್ತಿರುತ್ತದೆ. ಆದರೆ ಮತ ಹಾಕುವ ಸಂದರ್ಭದಲ್ಲಿ ಮತದಾರರು ಆಲೋಚನೆಗಳೇ ಬೇರೆಯಾಗಿ ಬಿಡುತ್ತವೆ. ಇದೀಗ ಯಾರೆಲ್ಲ ನಮಗೆ ಹೆಚ್ಚಿನ ಹಣ ಕೊಡುತ್ತಾರೆ, ಮತ್ತು ನಾಳೆ ಏನೆಲ್ಲ ಕೊಡ್ತೀವಿ ಅಂತ ಹೇಳಿದ್ದಾರೋ ಅದೆಲ್ಲವನ್ನು ನೋಡಿ ಮತ ಹಾಕುತ್ತಾರೆ. ವಾಸ್ತವ ಅಂದರೆ, ಯಾವೆಲ್ಲ ಪಕ್ಷಗಳು ಬಡವರಿಗೆ ಆಸೆ ಆಮಿಷಗಳನ್ನು ತೋರಿಸಿ ಚುನಾವಣೆಗಳನ್ನು ಗೆದ್ದಿರುತ್ತಾರೋ, ಮುಂದೆ ಅವರು ನಮ್ಮದೇ ಹಣವನ್ನು ಕಿತ್ತುಕೊಂಡು ಪುನಃ ನಮಗೆ ಕೊಡುತ್ತಾರೆ ಅನ್ನೋದು ಬಹಳಷ್ಟು ಸಾಮಾನ್ಯ ಜನರಿಗೆ ಅರ್ಥವೇ ಆಗುವುದಿಲ್ಲ. ಸಾಮಾನ್ಯ ಜನರು ಮಾತ್ರ ಈ ರಾಜಕಾರಣಿಗಳ ಆಸೆ ಅಮಿಷಗಳಿಗತೆ ತಮ್ಮ ಅಮೂಲ್ಯವಾದ ಮತವನ್ನು ಮಾರಿಕೊಂಡು ಬಲಿಯಾಗುತ್ತಲೇ ಇರುತ್ತಾರೆ.

ಈ ಚಾಲಾಕಿ ರಾಜಕಾರಣಿಗಳಂತೂ ಸುಳ್ಳು ಹೇಳುವುದರಲ್ಲಿ ಎತ್ತಿದ ಕೈ! ಕಳೆದ ಏಳೆಂಟು ದಿನಗಳ ಹಿಂದೆ ಬೆಂಗಳೂರಿನ ಪೋಸ್ಟ್ ಆಫೀಸ್ ಮುಂದೆ ಟಕಾಟಕ್, ಟಕಾಟಕ್, ಟಕಾಟಕ್ ಅಂತ ಆಕಾಶದಿಂದ ಉದುರುವ ಹಣವನ್ನು ಪಡೆದುಕೊಳ್ಳಲಿಕ್ಕಾಗಿ ಸಾವಿರಾರು ಮಹಿಳೆಯರು ಕ್ಯೂ ನಿಂತಿದ್ದರು. ಅಷ್ಟಕ್ಕೂ ಟಕಾಟಕ್ ಅಂತ ಹಣವನ್ನ ಎಲ್ಲಿಂದ ಹಾಕ್ತಾರೆ? ಯಾರು ಹಾಕ್ತಾರೆ? ಅನ್ನೊ ಅನ್ನೊದರ ಬಗ್ಗೆ ಸಾಮಾನ್ಯ ಪ್ರಜ್ಞೆ ಕೂಡಾ ಆ ಹೆಣ್ಣುಮಕ್ಕಳಿಗಿರಲಿಲ್ಲ. ರಾಜಕಾರಣಿಗಳು ಹೇಗೆಲ್ಲ ನಮಗೆ ಮೋಸ ಮಾಡುತ್ತಾರೆ ಅನ್ನೊ ಉದಾಹರಣೆ ಕೂಡ ನಮ್ಮ ಕಣ್ಮುಂದಿದೆ. ಉಚಿತ ಕರೆಂಟ್ ಕೊಡುವ ಮೊದಲೇ ಉಳಿದೆಲ್ಲರ ಕರೆಂಟ್ ಬಿಲ್ಲುಗಳನ್ನು ಏರಿಸಿದ್ದರು. ಹೆಣ್ಣು ಮಕ್ಕಳಿಗೆ ಟಿಕೆಟ್ ಫ್ರೀ ಅಂತ ಹೇಳಿ ಗಂಡಸರ ಬಸ್ ಟಿಕೆಟ್ ಏರಿಸಿದ್ದರು. ಗಂಡಸರು ಬಸ್ಸುಗಳಲ್ಲಿ ಓಡಾಡಬೇಕು ಅಂದ್ರೆ ಟಿಕೆಟ್ ತಗೊಂಡು ಕೂಡ ನಿಂತು ಹೋಗಬೇಕಾದ ಸ್ಥಿತಿಯನ್ನು ನಿರ್ಮಾಣ ಮಾಡಿದ್ದರು. ಹೆಂಗಸರಿಗೆ ಎರಡು ಸಾವಿರ ಅಂತ ಹೇಳಿ ಗಂಡಸರ ಜೇಬುಗಳಿಗೆ ಕತ್ತರಿ ಹಾಕಿದ್ದರು. ಸರಾಯಿ,ಪೆಟ್ರೋಲ್, ಡೀಸೆಲ್ ಬೆಲೆಗಳನ್ನು ಗಗನಕ್ಕೇರಿಸಿದರು. ಇದರ ಹೊರೆ ಕೇವಲ ನಾವು ಪ್ರಯಾಣಿಸುವ ವಾಹನಗಳ ಮೇಲೆ ಮಾತ್ರ ಬಿಳುವುದಿಲ್ಲ ಬದಲಿಗೆ ನಾವು ಖರೀದಿಸುವ ತರಕಾರಿ ಹಾಕಿ ಬೇಳೆ ಶಾಲಾ ಮಕ್ಕಳ ವಾಹನದ ಶುಲ್ಕ ಆಟೋಚಾರ್ಯ ಹೋಟೆಲ್‌ಗಳಲ್ಲಿ ಕುಡಿಯೋ ಕಾಫಿ ತಿನ್ನೋ ಆಹಾರ ಹೀಗೆ ಎಲ್ಲದರ ಮೇಲು ಹೊರೆ ಬೀಳುತ್ತದೆ. ಹೀಗೆ ರಾಜಕಾರಣಿಗಳು ನಮ್ಮ ಮನೆಗಳನ್ನೇ ಕೊಳ್ಳೆ ಹೊಡೆದು ಅದರಲ್ಲಿ ಅವರು ಚೆನ್ನಾಗಿ ತಿಂದು ತೇಗಿ ಉಳಿದಿದ್ದನ್ನು ನಮಗೆ ಕೊಡುತ್ತಾರೆ. ಇದೆಲ್ಲ ನಮ್ಮ ಸಾಮಾನ್ಯ ಜನರಿಗೆ ಅರ್ಥ ಆಗುವುದಾದರೂ ಯಾವಾಗ? ಈ ಭವ್ಯ ಭಾರತದ ಪ್ರಬುದ್ಧ ಮತದಾರಣ ಮನಸ್ಥಿತಿ ಬದಲಾಗಬೇಕಿದೆ. ಕೇವಲ ನಾವು, ನಮ್ಮ ಪ್ರಜಾಪ್ರಭುತ್ವಕ್ಕೆ ಶಕ್ತಿ ಇದೆ, ಬಲಿಷ್ಠ ಪ್ರಜಾಪ್ರಭುತ್ವ ನಮ್ಮದು ಅಂತ ಜಂಬ ಕೊಚ್ಚಿಕೊಳ್ಳುವ ಬದಲು ಮುಂಬರುವ ಚುನಾವಣೆಗಳಲ್ಲಿ ಯೋಚನೆ ಮಾಡಿ ಮತದಾನ ಮಾಡಬೇಕು.

ಕರ್ನಾಟಕದ ವಿಧಾನಸಭಾ ಚುನಾವಣೆಗಳ ಸಂದರ್ಭದಲ್ಲಿ ರಾಜ್ಯ ಕಾಂಗ್ರೆಸ್ ಐದು ಗ್ಯಾರಂಟಿಗಳನ್ನು ಘೋಷಿಸಿತ್ತು. ಅದನ್ನು ಈಡೇರಿಸುವುದಕ್ಕೆ ಸುಮಾರು 50 ಸಾವಿರ ಕೋಟಿಗಿಂತ ಅಧಿಕ ಪ್ರಮಾಣದ ಹಣದ ಅವಶ್ಯಕತೆ ಇತ್ತು. ಅದಕ್ಕಾಗಿ ಅವರು ರಾಜ್ಯದಲ್ಲಿ ಈಗ ಎಲ್ಲದರ ಬೆಲೆಗಳನ್ನು ವಿಪರೀತ ಪ್ರಮಾಣದಲ್ಲಿ ಏರಿಸಿದ್ದಾರೆ. ಇದರ ಮಧ್ಯೆ ಲೋಕಸಭಾ ಚುನಾವಣೆಗಳು ಮುಗಿದಿವೆ. ಆದರೆ ಗ್ಯಾರಂಟಿಗಳು ಅವರ ಕೈ ಹಿಡಿದಿಲ್ಲ. ಇವರಂದುಕೊಂಡಷ್ಟು ಮತಗಳು ಕಾಂಗ್ರೆಸ್ ಪಕ್ಷಕ್ಕೆ ಬಂದಿಲ್ಲ. ಹೀಗಾಗಿ ಗ್ಯಾರಂಟಿಗಳನ್ನು ತೆಗೆಯಲು ಕೆಲ ಮಂತ್ರಿ ಶಾಸಕರುಗಳು ಸಭೆಯಲ್ಲಿ ಚರ್ಚಿಸಿದ್ದರು. ಆದರೆ ಇನ್ನೂ ಕೆಲವರು ಈ ಗ್ಯಾರಂಟಿಗಳನ್ನು ತೆಗೆದರೆ ಮುಂದಿನ ಚುನಾವಣೆಯಲ್ಲಿ ಹೊಡೆತ ಬೀಳುತ್ತದೆ ಎಂಬ ಸಲಹೆಗಳನ್ನು ಕೊಟ್ಟಿದ್ದರು.ಈಗ ಅದೇ ಪರಿಸ್ಥಿತಿಯಲ್ಲಿ ಆಂಧ್ರಪ್ರದೇಶವು ಇದೆ.

ಪಕ್ಕದ ರಾಜ್ಯ ಆಂಧ್ರಪ್ರದೇಶದಲ್ಲಿ ಚಂದ್ರಬಾಬು ನಾಯ್ಡು ಅವರ ನೂತನ ಸರಕಾರ ಅಧಿಕಾರಕ್ಕೆ ಬಂದಿದೆ. ಈ ಹಿಂದಿನ ಸರಕಾರ ಜಾರಿಗೆ ತಂದಿರುವ ಯೋಜನೆಗಳು ಮತ್ತು ಅವರು ಮಾಡಿಕೊಂಡ ಸಾಲದ ಜೊತೆ ಜೊತೆಗೆ ಈ ಚುನಾವಣೆಯ ಸಂದರ್ಭದಲ್ಲಿ ನಾಯ್ಡು ಘೋಷಿಸಿದ ಸೂಪರ್ ಸಿಕ್ಸ್ ಗ್ಯಾರಂಟಿ ಯೋಜನೆಗಳನ್ನು ಜಾರಿಗೊಳಿಸಲು ಹಣದ ಅವಶ್ಯಕತೆ ಬಹಳ ಇದೆ. ಹಾಗಾಗಿ ಆ ಹಣವನ್ನು ಹೊಂದಿಸುವುದು ಹೇಗೆ ಎಂಬುದರ ಗೊಂದಲ ಅವರ ನೀಗ ಕಾಡುತ್ತಿದೆ. ಎನ್ಡಿಎ ಸರ್ಕಾರಕ್ಕೆ 16 ಸಂಸದರ ಬೆಂಬಲವನ್ನು ಕೊಟ್ಟಿದ್ದ ನಾಯ್ಡು ಪಕ್ಷ ಮೊನ್ನೆ ಕೇಂದ್ರ ಸಚಿವ ಸಂಪುಟ ರಚನೆಯ ಸಂದರ್ಭದಲ್ಲಿ ಬಿಜೆಪಿ ಕೊಟ್ಟಿದ್ದ ಸ್ಥಾನಮಾನಗಳನ್ನು ಸ್ವೀಕರಿಸಿ ಸುಮ್ಮನಿದ್ದಾರೆ. ಇದರರ್ಥ, ಇವರ ಮುಂದಿನ ಯೋಜನೆಗಳಿಗೆ ಕೇಂದ್ರ ಸರಕಾರ ಹಣದ ವಿಶೇಷ ಪ್ಯಾಕೇಜ್ ಕೊಡುತ್ತದೆ ಎಂಬ ಹುಮ್ಮಸ್ಸಿನಲ್ಲಿದ್ದಾರೆ. ಆಂಧ್ರದಲ್ಲಿ ಹಿಂದಿನ ಮುಖ್ಯಮಂತ್ರಿ ಜಗನ್ಮೋಹನ್ ರೆಡ್ಡಿ ಅವರ ಸರಕಾರ ಸಾಕಷ್ಟು ಜನಪ್ರಿಯ ಯೋಜನೆಗಳನ್ನು ಜಾರಿಗೊಳಿಸಿತ್ತು. ವಿದ್ಯಾರ್ಥಿ, ಮಹಿಳೆ, ವೃದ್ಧ, ವ್ಯಾಪಾರಿ, ಕೃಷಿಕ, ಕಾರ್ಮಿಕ ಹೀಗೆ ಎಲ್ಲ ವರ್ಗಗಳಿಗೂ ಉಚಿತಗಳನ್ನು ನೀಡಿದ್ದರು. ಸರಕಾರ ಘೋಷಿಸಿದ ಎಲ್ಲ ಸಹಾಯಧನಗಳನ್ನು ಯಾವುದಾದರೊಂದು ಕುಟುಂಬ ಪಡೆದರೆ ಆ ಕುಟುಂಬಕ್ಕೆ ವಾರ್ಷಿಕ 1.20 ಲಕ್ಷದಷ್ಟು ಹಣ ಸಿಗುತ್ತೆ. ಹೀಗೆ ಹಲವು ಯೋಜನೆಗಳ ಹೆಸರಲ್ಲಿ ಜನರಿಗೆ ನೇರವಾಗಿ ಹಣವನ್ನೇ ಹಾಕುತ್ತಾ ಹೋಗಿದ್ದರಿಂದ ಅಲ್ಲಿ ಅಭಿವೃದ್ಧಿಗೆ ಬೊಕ್ಕಸದಲ್ಲಿ ಹಣ ಕಾಲಿ ಆಗಿದೆ. ಅಲ್ಲಿನ ಸರಕಾರಿ ನೌಕರರಿಗೆ ಸಮಯಕ್ಕೆ ಸರಿಯಾಗಿ ವೇತನಗಳು ಸಿಗದ ಪರಿಸ್ಥಿತಿ ನಿರ್ಮಾಣವಾಯಿತು. ಉದ್ಯೋಗ ಸೃಷ್ಟಿ ಸಾಧ್ಯವಾಗಲಿಲ್ಲ ನಿರುದ್ಯೋಗಿ ಲಕ್ಷಾಂತರ ಯುವಕರು ಹೊಟ್ಟೆಪಾಡಿಗಾಗಿ ಪಕ್ಕದ ತೆಲಂಗಾಣ ಕರ್ನಾಟಕ ತಮಿಳುನಾಡಿಗೆ ಒಲಸೆ ಹೋಗಬೇಕಾದ ಸ್ಥಿತಿ ನಿರ್ಮಾಣವಾಯಿತು. ಇದರಿಂದ ಆ ಸರಕಾರದ ಬಗ್ಗೆ ಜನರಲ್ಲಿ ಜಿಗುಪ್ಸೆ ಉಂಟಾಯಿತು. ಆ ಸಂದರ್ಭದಲ್ಲಿ ಆಡಳಿತರೂಢ ಪಕ್ಷದ ಅಧಿಕಾರ ಕಸಿದುಕೊಳ್ಳಲು ಟಿಡಿಪಿಯು ಕೂಡಾ ಅಂತಹದ್ದೇ ಘೋಷಣೆಗಳನ್ನು ಮಾಡಿ ಚುನಾವಣೆಯಲ್ಲಿ ಗೆದ್ದಿದೆ. ಹೀಗಾಗಿ ಅವರ ಮುಂದೆ ಇದೀಗ ಸಾಕಷ್ಟು ಸವಾಲುಗಳಿವೆ. ಇವರ ಉಚಿತ ಯೋಜನೆಗಳನ್ನು ಜಾರಿಗೆ ತರಲು ಅಂದಾಜು ಅರವತ್ತು ಸಾವಿರ ಕೋಟಿಗಳಷ್ಟು ಹಣದ ಅವಶ್ಯಕತೆ ಇದೆ. ಇತ್ತ ನೋಡಿದರೆ ಬೊಕ್ಕಸವೆಲ್ಲ ಖಾಲಿಯಾಗಿದೆ.

ಹಿಂದಿನ ಜಗನ್ಮೋಹನ್ ರೆಡ್ಡಿ ಸರಕಾರದ ಅವಧಿಯಲ್ಲಿ 4,42,442 ಕೋಟಿಯಷ್ಟು ಆಂಧ್ರ ಪ್ರದೇಶದ ಸಾಲ ಇದೆ. ಇದೇ 21 ಮಾರ್ಚ್ 2024ರ ಮಾಹಿತಿ ಯನ್ವಯ ರಾಜ್ಯದ ಒಟ್ಟು ವಿತ್ತಿಯ ಕೊರತೆ 55,817,05 ಕೋಟಿ ಇದೆ. ಇದು 2018–19 ನೇ ಸಾಲಿನಲ್ಲಿ ಇದು 35.441 ಸಾವಿರ ಕೋಟಿಗಳಷ್ಟು ಇತ್ತು ಈಗ ಶೇ.57 ರಷ್ಟು ಹೆಚ್ಚಳ ಆಗಿದೆ. ನೂತನ ಮುಖ್ಯಮಂತ್ರಿ ಚಂದ್ರಬಾಬು ನಾಯ್ಡು ಇದಕ್ಕೆ ಪರಿಹಾರ ಹುಡುಕಬೇಕಿದೆ. ಮಹಿಳೆಯರಿಗೆ ಉಚಿತ ಬಸ್, ದೀಪಂ ಯೋಜನೆಯ ಅಡಿ ವರ್ಷಕ್ಕೆ ಮೂರು ಗ್ಯಾಸ್, ಪ್ರತಿ ಮಹಿಳೆಗೆ ವಾರ್ಷಿಕ 18000 ರುಪಾಯಿ, 18 ವರ್ಷಕ್ಕಿಂತ ಮೇಲ್ಪಟ್ಟ ಮಕ್ಕಳಿಗೆ ಹದಿನೈದು ಸಾವಿರ ವಾರ್ಷಿಕ ಬತ್ತೆ, ನಿರುದ್ಯೋಗಿ ಯುವಕರಿಗೆ ವಾರ್ಷಿಕ 3000 ಹಣ, ಪ್ರತಿ ಮನೆಗೆ ಉಚಿತ ಶುದ್ಧ ಕುಡಿಯುವ ನೀರಿನ ಸರಬರಾಜು ಮಾಡಬೇಕಿದೆ. ಇದಕ್ಕೆಲ್ಲ ಪ್ರತಿ ವರ್ಷ 60 ಸಾವಿರ ಕೋಟಿಯಷ್ಟು ಹಣದ ಅವಶ್ಯಕತೆ ಇದೆ. ಜೊತೆಗೆ ಇದೇ ಜುಲೈ ಒಂದರ ಒಳಗೆ 65 ಲಕ್ಷ ಫಲಾನುಭವಿಗಳಿಗೆ ಪೆನ್ಷನ್‌ಗಾಗಿ 4.5 ಸಾವಿರ ಕೋಟಿ ರು ಹಾಗೂ ಸರಕಾರಿ ನೌಕರ ವೇತನಕ್ಕಾಗಿ 6,000 ಕೋಟಿ ರುಪಾಯಿಗಳ ಅವಶ್ಯಕತೆ ಇದೆ. ಇದರ ಬಳಿಕ ಘೋಷಿಸಿದ ಹೊಸ ಯೋಜನೆಗಳಿಗೆ ಬೇಕಾದ ಅರವತ್ತು ಸಾವಿರ ಕೋಟಿ ರುಪಾಯಿಗಳನ್ನು ಹೊಂದಿಸಬೇಕು. ಈ ಎಲ್ಲ ಸವಾಲುಗಳು ಚಂದ್ರಬಾಬು ನಾಯ್ಡು ಸರಕಾರದ ಮುಂದಿದೆ.

ಇನ್ನು ಇದೇ ಜೂನ್ 2ಕ್ಕೆ ಹೈದರಾಬಾದ್ ರಾಜಧಾನಿಯ ಋಣದ ಅವಧಿಯೂ ಮುಗಿದಿದೆ. ಕಳೆದ ಹತ್ತು ವರ್ಷಗಳ ಅವಧಿಯಲ್ಲಿ ಅವರಿಗೂಂದು ನೂತನ ರಾಜಧಾನಿ ನಿರ್ಮಾಣ ಮಾಡಿಕೊಳ್ಳುವುದಕ್ಕೆ ಸಾಧ್ಯವಾಗಿಲ್ಲ. ಕಳೆದ ಹತ್ತು ವರ್ಷದ ಹಿಂದೆ ಚಂದ್ರಬಾಬು ನಾಯ್ಡು ಮುಖ್ಯಮಂತ್ರಿ ಆಗಿದ್ದ ಸಂದರ್ಭದಲ್ಲಿ ಅಮರಾವತಿಯನ್ನು ಆಂಧ್ರಪ್ರದೇಶದ ನೂತನ ರಾಜಧಾನಿ ಅಂತ ಘೋಷಿಸಿದ್ದರು. ಅದರ ಕೆಲಸ ಕಾರ್ಯಗಳು ಕೂಡ ಆರಂಭವಾಗಿದ್ದವು. ಬಳಿಕ ನಾಯ್ಡು ನಂತರ ಬಂದ ಜಗನ್ ಸರಕಾರ ಆ ಯೋಜನೆಗೆ ಸಂಪೂರ್ಣ ಬ್ರೇಕ್ ಹಾಕಿತು. ಇದೀಗ ಮತ್ತೆ ನಾಯ್ಡು ಈ ಐದು ವರ್ಷಗಳ ಅವಧಿಯಲ್ಲಿ ಅಮರಾವತಿಯನ್ನು ನಿರ್ಮಿಸುವ ಗುರಿಯನ್ನು ಹೊಂದಿದ್ದಾರೆ. ನಾಯ್ಡು ಅವರು ವಿದೇಶಿ ಹೂಡಿಕೆಗಳನ್ನು ತರುವುದರಲ್ಲಿ ಬಹಳ ಕ್ರಿಯಾಶೀಲರು. ಅವರಿಗೊಂದು ಅಭಿವೃದ್ಧಿಯ ವಿಷನ್ ಇದೆ ಆದರೆ ಅಂದುಕೊಂಡಂತೆ ಹೂಡಿಕೆಗಳು ರಾಜ್ಯಕ್ಕೆ ಬರಬೇಕಾದರೆ ಅಲ್ಲಿನ ಇನ್ಫ್ರಾಸ್ಟ್ರಕ್ಚರ್ ತುಂಬಾ ಚೆನ್ನಾಗಿರಬೇಕಾಗುತ್ತದೆ ಇದಕ್ಕೆಲ್ಲಾ ಹಣದ ಅವಶ್ಯಕತೆ ಇದೆ ಈ ಎಲ್ಲಾ ಕಾರ್ಯಗಳು ಸಾಕಾರ ಹಾಗೂ ಹೊತ್ತಿಗೆ ಅವರ ಗ್ಯಾರಂಟಿಗಳೇ ಅವರನ್ನು ಹುರಿದು ಮುಕ್ಕುವ ಸಾಧ್ಯತೆಗಳು ಹೆಚ್ಚಿದೆ. ಅವರ ಈ ಎಲ್ಲ ಕಾರ್ಯ ಯೋಜನೆಗಳನ್ನು ಸಾಕಾರ ಗೊಳಿಸಲು ಅವರಿಗೆ ಕೇಂದ್ರ ಸರಕಾರದ ಮೇಲಿನ ಡಿಪೆಂಡೆಂಸಿ ಹೆಚ್ಚಿದೆ. ಅದು ಏನಾಗುತ್ತೋ ಗೊತ್ತಿಲ್ಲ. ಈ ನಿಟ್ಟಿನಲ್ಲಿ ಮುಂಬರುವ ದಿನಗಳಲ್ಲಿ ಆಂಧ್ರದ ನೂತನ ಸರಕಾರ ತನ್ನ ಆರ್ಥಿಕ ಸಮಸ್ಯೆಗಳನ್ನು ಹೇಗೆ ನಿಭಾಯಿಸಿಕೊಳ್ಳುತ್ತದೆ ಎಂಬ ದೊಡ್ಡ ಸವಾಲು ಅವರ ಮುಂದಿದೆ.

(ಲೇಖಕರು: ಹವ್ಯಾಸಿ ಬರಹಗಾರರು)

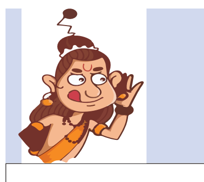

ನಾರದ ಸಂಚಾರ

ಕಲಹಪ್ರಿಯ
naadigru@gmail.com

ಕಾಂಗ್ರೆಸ್‌ನ ಬೆನ್ನೆಲುಬು ಈ ಇಬ್ಬರಂತೆ

ಈ ಬಾರಿ ಲೋಕಸಭಾ ಚುನಾವಣೆ ಸಮಯದಲ್ಲಿ ಕಾಂಗ್ರೆಸಿಗೆ ಕಾಡಿದ್ದು ಒಂದೆರೆಡಲ್ಲ. ಚುನಾವಣೆ ನಡೆಸಲು, ಸ್ಟಾರ್ ಪ್ರಚಾರಕರ ಓಡಾಟಕ್ಕೆ ದುಡ್ಡು ವಿನಿಯೋಗಿಸಲು ಪಕ್ಷದ ಖಾತೆ ಬಂದ್ ಆಗಿತ್ತು. ಹಲವು ರಾಜ್ಯಗಳಲ್ಲಿ ಮೈತ್ರಿಗಳೊಂದಿಗೆ ಟಿಕೆಟ್ ಪಡೆಯಲು ಹೋರಾಟ ನಡೆಸಿದ ಪ್ರಸಂಗ ನಡೆದಿತ್ತು. ಈ ಎಲ್ಲದರ ನಡುವೆಯೂ ಶತಕದ ಸಾಧನೆಯನ್ನು ಕಾಂಗ್ರೆಸ್ ಮಾಡಿದೆ.

ಇದಕ್ಕೆ ಕಾರಣ ಹುಡುಕುತ್ತಾ ಹೋದರೆ, ಕಾಣಿಸುವುದು ಚುನಾವಣೆಗೆ ವರ್ಷದ ಮೊದಲೇ ಕಾಂಗ್ರೆಸ್ ಸಿದ್ಧಪಡಿಸಿದ 'ನರೇಟಿವ್' ಎಂದರೆ ತಪ್ಪಾಗುವುದಿಲ್ಲ. ವರ್ಷಕ್ಕೆ ಮೊದಲೇ ನಡೆಸಿದ ಭಾರತ್ ಜೋಡೋ ಯಾತ್ರೆ ಎನ್ನುವ ಕಲ್ಪನೆಯೇ ಜನರನ್ನು ಕಾಂಗ್ರೆಸ್‌ನತ್ತ ಸೆಳೆದಿತ್ತು. ಈ ಕಲ್ಪನೆಯನ್ನು ಕಾಂಗ್ರೆಸ್‌ಗೆ ಕೊಟ್ಟಿದ್ದು ಪ್ರಶಾಂತ್ ಥಾರಿ ಹಾಗೂ ಸಾವಿಯೋ ಜೋಸೆಫ್ ಎನ್ನುವ ಇಬ್ಬರು ತರುಣರು. ಏಜೆನ್ಸಿ ಮೂಲಕ ಕೈ ಹಿಡಿದ ಈ ಇಬ್ಬರ ಬಳಿಕ ಇದೀಗ, ಕಾಂಗ್ರೆಸ್ ಪಾಲಿಗೆ ಕರ್ನಾಟಕ ಮೂಲಕ ಶ್ರೀವತ್ಸ ಹಾಗೂ ವೈಭವ್ ವಾಲಿಯಾ ಎನ್ನುವ ಇಬ್ಬರು ಕಾರಣವಂತೆ. ರಾಹುಲ್ ಗಾಂಧಿ ಅವರ ಸೋಷಿಯಲ್ ಮೀಡಿಯಾದಲ್ಲಿ ಏನಾದರೂ, ಸರಿಯಾಗಿ ಬಂದರೆ ಈ ಇಬ್ಬರ ಪಾತ್ರವೇ ಇರುತ್ತದೆಯಂತೆ. ದೆಹಲಿಯ ವಾರ್ ರೂಂನಲ್ಲಿರುವ ಈ ಇಬ್ಬರ ನೀಡುವ ಸಲಹೆಗಳನ್ನು ಪಕ್ಷದ ಹಿರಿಯ ನಾಯಕರು ಸ್ವೀಕರಿಸಿದಾಗಲೆಲ್ಲ, ಪಕ್ಷಕ್ಕೆ ಲಾಭವೇ ಆಗಿದೆಯಂತೆ!

ಏಕಾಂಗಿ ವೀರ!

ಕೇಂದ್ರಾಡಳಿತ ಪ್ರದೇಶವಾಗಿರುವ ದಮಾನ್ ದಿಯೂನಲ್ಲಿರೋದೇ ಒಂದು ಲೋಕಸಭಾ ಕ್ಷೇತ್ರ. ಸುಮಾರು 87 ಸಾವಿರ ಮತದಾರರಿರುವ ಈ ಕೇಂದ್ರಾಡಳಿತ ಪ್ರದೇಶದಲ್ಲಿ ನಾಲ್ಕು ಬಾರಿ ಬಿಜೆಪಿಯ ಲಾಲುಬಾಯಿ ಪಾಟೀಲ್ ಗೆಲುವು ಸಾಧಿಸಿಕೊಂಡು ಬಂದಿದ್ದರು. ಆದರೆ ಈ ಬಾರಿ ಇಲ್ಲಿ ಬಿಜೆಪಿಗೆ ಸೋಲಾಗಿದ್ದು, ಉಮೇಶ್ ಪಟೇಲ್ ಪಕ್ಷೇತರವಾಗಿ ಸ್ಪರ್ಧಿಸಿ ಗೆಲುವು ಸಾಧಿಸಿದ್ದಾರೆ. ಬಿಜೆಪಿಯ ವಿರುದ್ಧ ಹೋರಾಡಿಕೊಂಡು ಬಂದಿರುವ ಉಮೇಶ್ ಕಳೆದ ಲೋಕಸಭಾ ಚುನಾವಣೆಯಲ್ಲಿಯೂ ಸ್ಪರ್ಧಿಸಿ 19938 ಮತಗಳನ್ನು

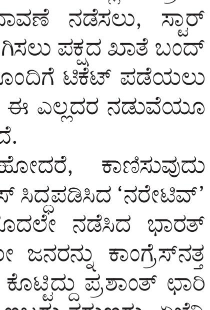

ಪಡೆದುಕೊಂಡಿದ್ದರು. ಈ ಬಾರಿ ಗುಜರಾತ್‌ನೊಂದಿಗೆ ದಮಾನ್ ಅನ್ನು ಸೇರಿಸುವ ಪ್ರಸ್ತಾವನೆ ವಿರುದ್ಧ ಹೋರಾಡಿಕೊಂಡು ಬಂದಿದ್ದ ಉಮೇಶ್, 42,523 ಮತಗಳನ್ನು ಪಡೆಯುವ ಮೂಲಕ ಗೆಲುವು ಸಾಧಿಸಿದ್ದಾರಂತೆ. ಈ ಕೇಂದ್ರಾಡಳಿತ ಪ್ರದೇಶದಲ್ಲಿ ಏಕೈಕ ಸಂಸದ ಸ್ಥಾನವಿರುವುದರಿಂದ ಇಡೀ ಕೇಂದ್ರಾಡಳಿತ ಪ್ರದೇಶದ ಏಕಾಂಗಿ ವೀರ ಎನ್ನುವ ಹೆಸರನ್ನು ಪಡೆದರೂ ಅಚ್ಚರಿಯಿಲ್ಲ

ಅಚ್ಚುಕಟ್ಟು ಪ್ರದೇಶ
RNI no: 3918/59
VISHVAVANI, Printed & Published by : VISHWESHWAR BHAT, On behalf of Vishwakshara Media Private Ltd., #483/1A/2A/3 Shri Ram plaza, 3rd floor, opp to Jain college, behind Kotak Mahindra Bank, Club Road, Hubli. Printed at M/s Elegant Offset Printers Pvt. Ltd. Plot No.33/1 & 15/1(part)M.T.Sagar Industrial Estate, Gokul Road, Hubballi-580030.
Editor-in Chief : Vishweshwar Bhat. ಪ್ರಧಾನ ಸಂಪಾದಕ: ವಿಶ್ವೇಶ್ವರ ಭಟ್
CopyRight: Vishwakshara Media Private Ltd. All rights reserved. Reproduction in any manner electronic or otherwise, in whole or in part, without prior written permission is prohibited.
ನಮ್ಮ ಆವೃತ್ತಿಗಳು: ಬೆಂಗಳೂರು, ಹುಬ್ಬಳ್ಳಿ ಮಂಗಳೂರು, ಬೆಳಗಾವಿ ಕಲಬುರಗಿ, ದಾವಣಗೆರೆ
Vol:67, Issue: 44

ಸಮಾಚಾರ ಸಣ್ಣದಲ್ಲ

ಕಾನೂನು ವೃತ್ತಿ ತರಬೇತಿ ಆಹ್ವಾನ

ಬಳ್ಳಾರಿ: ಪ್ರಸ್ತಕ ಸಾಲಿನಲ್ಲಿ ಪರಿಶಿಷ್ಟ ವರ್ಗಗಳ ಕಲ್ಯಾಣ ಇಲಾಖೆ ವತಿಯಿಂದ ಪರಿಶಿಷ್ಟ ಪಂಗಡದ ಕಾನೂನು ಪದವೀಧರರಿಗೆ ಕಾನೂನು ವೃತ್ತಿ ತರಬೇತಿ ಪಡೆಯಲು ಆನ್‌ಲೈನ್ ಮೂಲಕ ಅರ್ಜಿ ಆಹ್ವಾನಿಸಲಾಗಿದೆ ಎಂದು ಜಿಲ್ಲಾ ಪರಿಶಿಷ್ಟ ವರ್ಗಗಳ ಕಲ್ಯಾಣಾಧಿಕಾರಿ ದಿವಾಕರ ತಿಳಿಸಿದ್ದಾರೆ. ಪರಿಶಿಷ್ಟ ಪಂಗಡದ ಕಾನೂನು ಪದವೀಧರರಿಗೆ 2024-25 ನೇ ಸಾಲಿನ ಆಡಳಿತ ನ್ಯಾಯಾಧೀಕರಣದಲ್ಲಿ ಎರಡು ವರ್ಗಗಳ ವೃತ್ತಿ ತರಬೇತಿಯಲ್ಲಿ ಶಿಷ್ಯವೇತನ ನೀಡಲಾಗುತ್ತದೆ. ಅರ್ಹ ಪದವೀಧರರು ಜೂನ್ 30ರೊಳಗಾಗಿ ಇಲಾಖೆ ವೆಬ್‌ಸೈಟ್ ಗೆ ಭೇಟಿ ನೀಡಿ ಅರ್ಜಿಸಲ್ಲಿಸಬಹುದು. ಹೆಚ್ಚಿನ ಮಾಹಿತಿಗಾಗಿ ನಗರದ ನಲ್ಲಚೆರವು ಪ್ರದೇಶದಲ್ಲಿನ ವಾಲ್ಮೀಕಿ ಭವನದ ಜಿಲ್ಲಾ ಪರಿಶಿಷ್ಟ ವರ್ಗಗಳ ಕಲ್ಯಾಣಾಧಿಕಾರಿಗಳ ಕಚೇರಿಗೆ ಸಂಪರ್ಕಿಸಬಹುದು ಎಂದು ತಿಳಿಸಿದ್ದಾರೆ.

ನೇರ ಸಂದರ್ಶನ ಜೂನ್ 20 ರಂದು

ಬಳ್ಳಾರಿ: ಕೈಗಾರಿಕ ತರಬೇತಿ ಮತ್ತು ಉದ್ಯೋಗ ಇಲಾಖೆ, ಜಿಲ್ಲಾ ಉದ್ಯೋಗ ವಿನಿಮಯ ಕೇಂದ್ರ ಕಚೇರಿ ಸಹಯೋಗದೊಂದಿಗೆ ಆವಾಸ್ ಫೈನಾನ್ಸಿಯರ್ಸ್ ಲಿಮಿಟೆಡ್ ಸಂಸ್ಥೆಯಲ್ಲಿ ಖಾಲಿ ಇರುವ ಹುದ್ದೆಗಳಿಗೆ ನೇರ ಸಂದರ್ಶನ ಮೂಲಕ ಭರ್ತಿ ಮಾಡಿಕೊಳ್ಳಲು ಜೂ.20 ರಂದು ನೇರ ಸಂದರ್ಶನ ಏರ್ಪಡಿಸಲಾಗಿದೆ ಎಂದು ಜಿಲ್ಲಾ ಉದ್ಯೋಗ ವಿನಿಮಯ ಕಚೇರಿಯ ಉದ್ಯೋಗಾಧಿಕಾರಿ ಹಟ್ಟಪ್ಪ ತಿಳಿಸಿದ್ದಾರೆ. ಪಿಯುಸಿ ಅಥವಾ ಯಾವುದೇ ಪದವಿ ಮುಗಿಸಿದ ಆಸಕ್ತ ಅಭ್ಯರ್ಥಿಗಳು ಆಧಾರ್ ಕಾರ್ಡ್ ಮತ್ತು ತಮ್ಮ ಸ್ವ-ವಿವರದೊಂದಿಗೆ ನಗರದ ಪಾರ್ವತಿ ನಗರದಲ್ಲಿನ ಎಸ್‌ಎಲ್‌ವಿ ಟವರ್ ಹತ್ತಿರದ 2ನೇ ಮಹಡಿ, ನಂಬರ್-3ರ ಆವಾಸ್ ಫೈನಾನ್ಸಿಯರ್ಸ್ ಲಿಮಿಟೆಡ್ ಆಫಿಸ್ ಕಚೇರಿಯಲ್ಲಿ ನಡೆಯುವ ಸಂದರ್ಶನದಲ್ಲಿ ಭಾಗವಹಿಸಬಹುದು. ಹೆಚ್ಚಿನ ಮಾಹಿತಿಗೆ ಜಿಲ್ಲಾ ಉದ್ಯೋಗ ವಿನಿಮಯ ಕಚೇರಿ ಅಥವಾ ಮೊ:9742718891, 9900827768, ಅಥವಾ 8277000619 ಗೆ ಸಂಪರ್ಕಿಸಬಹುದು ಎಂದು ತಿಳಿಸಿದ್ದಾರೆ.

ವ್ಯಕ್ತಿಗೆ ಹಾವು ಕಚ್ಚಿ ಸಾವು

ಹರಪನಹಳ್ಳಿ: ತಾಲೂಕಿನ ಕಮ್ಮತ್ತಹಳ್ಳಿ ಗ್ರಾಮದ ನಾಗರಾಜ್ (35 ವರ್ಷ) ತಂದೆ ಕೆಂಚಪ್ಪ ಎನ್ನುವ

ವ್ಯಕ್ತಿ ಸೋಮವಾರ ಸಂಜೆ 6.30 ಕ್ಕೆ ಬಿತ್ತನೆ ಕಾರ್ಯ ಮುಗಿಸಿಕೊಂಡು ಜಾನುವಾರುಗಳಿಗೆ ಮೇವು ತರಲು ಹೋದಾಗ ಹಾವು ಕಚ್ಚಿ ಸಾವನ್ನಪ್ಪಿದ ಘಟನೆ ಕಮ್ಮತ್ತಹಳ್ಳಿ ಗ್ರಾಮದಲ್ಲಿ ನಡೆದಿದೆ.ಮೃತರಿಗೆ ಪತ್ನಿ ಹಾಗೂ ಮೂವರು ಹೆಣ್ಣು ಮಕ್ಕಳಿದ್ದಾರೆ ಎಂದು ಕುಟುಂಬ ಮೂಲಗಳು ತಿಳಿಸಿವೆ. ಈ ಸಂಬಂಧ ಅರಸೀಕೆರೆ ಪೊಲೀಸ್ ಠಾಣೆಯಲ್ಲಿ ಪ್ರಕರಣ ದಾಖಲಾಗಿದೆ.

ಅತಿಥಿ ಶಿಕ್ಷಕರ ಹುದ್ದೆಗೆ ಅರ್ಜಿ ಆಹ್ವಾನ

ಹೊಸಪೇಟೆ: ಹೊಸಪೇಟೆಯ ಅಲ್ಪಸಂಖ್ಯಾತರ ಸರಕಾರಿ ಮೌಲಾನಾ ಆಜಾದ್ ಮಾದರಿ ಆಂಗ್ಲ ಮಾಧ್ಯಮ ಶಾಲೆಯಲ್ಲಿ ದೈಹಿಕ ಶಿಕ್ಷಣ ಅತಿಥಿ ಶಿಕ್ಷಕರ ಹುದ್ದೆಗೆ ಅರ್ಜಿ ಆಹ್ವಾನಿಸಲಾಗಿದೆ. 6ರಿಂದ 10ನೇ ತರಗತಿಯವರೆಗಿನ ಶಾಲೆಯಲ್ಲಿನ ದೈಹಿಕ ಶಿಕ್ಷಣ ಅತಿಥಿ ಶಿಕ್ಷಕರ ಹುದ್ದೆಗೆ ಆಸಕ್ತ ಬಿ.ಎ ಬಿ.ಪಿ.ಎಡ್ ಪದವೀಧರರು ಜೂನ್ 25ರೊಳಗಾಗಿ ಅರ್ಜಿ ಸಲ್ಲಿಸಬಹುದಾಗಿದೆ. ಹೆಚ್ಚಿನ ಮಾಹಿತಿಗೆ ಪ್ರಾಂಶುಪಾಲರಾದ ಮಂಜುನಾಥ ಪಾಟೀಲ್ ಅವರ ದೂರವಾಣಿ ಸಂಖ್ಯೆ: 9945951963, 9964732718ಗೆ ಕರೆ ಮಾಡಿ ಸಂಪರ್ಕಿಸಬಹುದು ಎಂದು ಮೌಲಾನಾ ಆಜಾದ್ ಮಾದರಿ ಶಾಲೆಯ ಮುಖ್ಯಾಧ್ಯಾಪಕರು ಪ್ರಕಟಣೆಯಲ್ಲಿ ತಿಳಿಸಿದ್ದಾರೆ.

ಜಿಲ್ಲೆಗೆ 8576 ಲಕ್ಷ ರು. ಬೆಳೆವಿಮೆ ಬಿಡುಗಡೆ

ಹೊಸಪೇಟೆ: 2023-24ನೇ ಸಾಲಿನ ಮುಂಗಾರು ಹಂಗಾಮಿನ ಕರ್ನಾಟಕ ರೈತ ಸುರಕ್ಷಾ ಪ್ರಧಾನಮಂತ್ರಿ ಫಸಲ್ ಬಿಮಾ (ವಿಮಾ) ಯೋಜನೆಯಡಿ ನೋಂದಾಯಿಸಿದ ರೈತರಿಗೆ ಮೆಕ್ಕೆಜೋಳ, ಜೋಳ, ಸಜ್ಜೆ, ಸೂರ್ಯಕಾಂತಿ, ಶೇಂಗಾ, ನವಣೆ, ರಾಗಿ ಈರುಳ್ಳಿ, ಟೊಮೊಟೊ ಬೆಳೆಗಳಿಗೆ ಬೆಳೆ ವಿಮೆ ಬಿಡುಗಡೆಯಾಗಿದೆ. 2023-24ನೇ ಸಾಲಿನ ಮುಂಗಾರು ಹಂಗಾಮಿಗೆ ಒಟ್ಟು 8576.68 ಲಕ್ಷ ರು. ಬೆಳೆ ವಿಮೆ ಬಿಡುಗಡೆಯಾಗಿದೆ. ಹಡಗಲಿ ತಾಲೂಕಿಗೆ 1071.72 ಲಕ್ಷ ರು., ಹಗರಿಬೊಮ್ಮನಹಳ್ಳಿ ತಾಲೂಕಿಗೆ 256.62 ಲಕ್ಷ ರು., ಹರಪನಹಳ್ಳಿ ತಾಲೂಕಿಗೆ 6101.63 ಲಕ್ಷ ರು., ಹೊಸಪೇಟೆ ತಾಲೂಕಿಗೆ 38.05 ಲಕ್ಷ ರು., ಕೊಟ್ಟೂರು ತಾಲೂಕಿಗೆ 491.81 ಲಕ್ಷ ರೂ., ಕೂಡ್ಲಿಗಿ ತಾಲೂಕಿಗೆ 616.85 ಲಕ್ಷ ರು. ಬಿಡುಗಡೆಯಾಗಿದೆ.

ಹಡಗಲಿ ತಾಲೂಕಿನಲ್ಲಿ 3382, ಹಗರಿಬೊಮ್ಮನಹಳ್ಳಿ ತಾಲೂಕಿನಲ್ಲಿ 708, ಹರಪನಹಳ್ಳಿ ತಾಲೂಕಿನಲ್ಲಿ 20394, ಹೊಸಪೇಟೆ ತಾಲೂಕಿನಲ್ಲಿ 212, ಕೊಟ್ಟೂರು ತಾಲೂಕಿನಲ್ಲಿ 2402, ಕೂಡ್ಲಿಗಿ ತಾಲೂಕಿನಲ್ಲಿ 2412 ರೈತರು ಈ ಬೆಳೆ ವಿಮೆ ಪಡೆಯುತ್ತಿದ್ದಾರೆ.

ಬೆಳೆ ವಿಮೆಗೆ ನೋಂದಾಯಿಸಿದ ರೈತರು ಬೆಳೆ ವಿಮಾ ಕಂತು ತುಂಬಿದ ಬ್ಯಾಂಕ್‌ಖಾತೆಯನ್ನು ಪರಿಶೀಲಿಸಿಕೊಳ್ಳಲು ಕೋರಿದೆ. ಬೆಳೆ ವಿಮಾ ಜಮೆ ಆಗದಿದ್ದಲ್ಲಿ ತಮ್ಮ ಹತ್ತಿರದ ರೈತ ಸಂಪರ್ಕ ಕೇಂದ್ರ ಹಾಗೂ ತಮ್ಮ ತಾಲೂಕಿನ ಸಹಾಯಕ ಕೃಷಿ ನಿರ್ದೇಶಕರ ಕಚೇರಿಗಳಿಗೆ ಭೇಟಿ ನೀಡಿ ಹೆಚ್ಚಿನ ಮಾಹಿತಿಯನ್ನು ಪಡೆಯಬಹುದು. ಪ್ರಸಕ್ತ ಸಾಲಿನಲ್ಲಿಯೂ ಸಹ ಉತ್ತಮ ಮಳೆ ಆಗುವುದೆಂಬ ಅಂದಾಜಿರುವುದರಿಂದ ಎಲ್ಲಾ ರೈತ ಬಾಂಧವರು ಕಡ್ಡಾಯವಾಗಿ ಬೆಳೆ ವಿಮೆಗೆ ನೋಂದಾಯಿಸಿಕೊಳ್ಳಲು ಮನವಿ ಮಾಡಲಾಗಿದೆ.

ಎತ್ತಿನ ಬಂಡಿಗಳಲ್ಲಿ ಕಾರ್ಯಕರ್ತರ ಜಮಾ | ಸರಪಳಿ ನಿರ್ಮಿಸಿ ರಾಜ್ಯ ಸರಕಾರದ ವಿರುದ್ಧ ಕಿಡಿ

ತೈಲ ಬೆಲೆ ಏರಿಕೆ ಖಂಡಿಸಿ ಬಿಜೆಪಿ ಪ್ರತಿಭಟನೆ

ಬಳ್ಳಾರಿ: ಪೆಟ್ರೋಲ್, ಡೀಸೆಲ್ ಬೆಲೆ ಏರಿಕೆ ಖಂಡಿಸಿ ಬಿಜೆಪಿ ಜಿಲ್ಲಾ ಘಟಕದಿಂದ ಪ್ರತಿಭಟನೆ ನಡೆಸಿದರು.

ನಗರದ ಈಡಿಗ ಹಾಸ್ಟೆಲ್ ಬಳಿ ಜಮಾಯಿಸಿದ ನೂರಾರು ಕಾರ್ಯಕರ್ತರು ರಾಜ್ಯ ಸರಕಾರದ ವಿರುದ್ಧ ಘೋಷಣೆಗಳನ್ನು ಕೂಗಿ ಆಕ್ರೋಶ ವ್ಯಕ್ತಪಡಿಸಿದರು. ದ್ವಿಚಕ್ರ ವಾಹನಗಳ ಶವಯಾತ್ರೆ ಮಾಡುವ ಮೂಲಕ ಸರಕಾರದ ವಿರುದ್ಧ ಕಾರ್ಯಕರ್ತರು ಆಕ್ರೋಶ ಹೊರಹಾಕಿದರು. ಸಾಕಷ್ಟು ಎತ್ತಿನ ಬಂಡಿಗಳ ಮೆರವಣಿಗೆ ಮೂಲಕ ಬೃಹತ್ ಪ್ರತಿಭಟನೆ ನಡೆಸಿದರು.

> ಸಿಎಂ ಸಿದ್ದರಾಮಯ್ಯ ನೇತೃತ್ವದ ರಾಜ್ಯ ಕಾಂಗ್ರೆಸ್ ಸರಕಾರ 5 ಗ್ಯಾರಂಟಿಗಳನ್ನು ಮುಂದುವರೆಸಲು ಪೆಟ್ರೋಲ್, ಡಿಸೇಲ್ ಬೆಲೆ ಸೇರಿದಂತೆ ಅಗತ್ಯ ವಸ್ತುಗಳ ಬೆಲೆ ಏರಿಕೆ ಮಾಡಿ ಬಡ ಜನರ ನೆಮ್ಮದಿ ಜೀವನದ ಜೊತೆ ಚೆಲ್ಲಾಟವಾಡುತ್ತಿದೆ.
> – ಅನಿಲ್ ಕುಮಾರ್ ಮೋಕ, ಬಿಜೆಪಿ ಜಿಲ್ಲಾಧ್ಯಕ್ಷ

ನಗರದ ರಾಯಲ್ ವೃತ್ತದ ಬಳಿ ದ್ವಿಚಕ್ರ ವಾಹನ ಹಾಗೂ ಎತ್ತಿನ ಬಂಡಿಗಳ ಮೂಲಕ ಜಮಾಯಿಸಿದ ಕಾರ್ಯಕರ್ತರು ಮಾನವ ಸರಪಳಿ ನಿರ್ಮಿಸಿ ರಾಜ್ಯ ಸರಕಾರದ ವಿರುದ್ಧ ಕಿಡಿಕಾರಿದರು. ನಂತರ ಡಿಸಿ ಕಚೇರಿಗೆ ತೆರಳಿದ ಕಾರ್ಯಕರ್ತರು, ಮುಖಂಡರು ನಾನಾ ಬೇಡಿಕೆಗಳ ಮನವಿ ಪತ್ರವನ್ನು ಸಲ್ಲಿಸಿದರು.

ಬಿಜೆಪಿ ಕೇಂದ್ರ ಸರಕಾರದ ವಿರುದ್ಧ ಬೃಹತ್ ಪ್ರತಿಭಟನೆ ನಡೆಸಿದರು.

ಸರಕಾರದ ಈ ಕ್ರಮ ಸರಿಯಲ್ಲ, ಕೂಡಲೇ ಸರಕಾರ ಪೆಟ್ರೋಲ್, ಡೀಸೆಲ್ ಸೇರಿ ಅಗತ್ಯ ವಸ್ತುಗಳ ಬೆಲೆ ಇಳಿಸಬೇಕು, ನಿರ್ಲಕ್ಷ್ಯ ವಹಿಸಿದರೆ ಪ್ರತಿಭಟನೆಯ ಸ್ವರೂಪ ಬದಲಾಗಲಿದೆ ಎಂದು ಆಕ್ರೋಶ ವ್ಯಕ್ತಪಡಿಸಿದರು. ಈ ಸಂದರ್ಭದಲ್ಲಿ ಮಾಜಿಶಾಸಕ ಎಂ.ಎಸ್.ಸೋಮಲಿಂಗಪ್ಪ, ಬಿಜೆಪಿ ಯುವ ಘಟಕದ ಜಿಲ್ಲಾಧ್ಯಕ್ಷ ಎಂ.ಎಸ್.ಸಿದ್ದಪ್ಪ, ರೈತ ಮೋರ್ಚಾ ಜಿಲ್ಲಾಧ್ಯಕ್ಷ ಏನಾಥ್ ರೆಡ್ಡಿ, ಪಾಲಿಕೆ ಸದಸ್ಯರಾದ ಶ್ರೀನಿವಾಸ್ ಮೋತ್ಕರ, ಹನುಮಂತ, ಸುರೇಖಾ ಎಸ್.ಮಲ್ಲನಗೌಡ, ಮಹಿಳಾ ಘಟಕದ ಸುಮಾ ರೆಡ್ಡಿ, ಸುಗುಣ, ರಾಜ್ಯ ಕಾರ್ಯಕಾರಿ ಸದಸ್ಯೆ ವಿಜಯಲಕ್ಷ್ಮೀ, ಮುಖಂಡರಾದ ಕೆ.ರಾಮಲಿಂಗಪ್ಪ, ರಾಮಂಜಿನಿ, ಮಲ್ಲನಗೌಡ, ಡಾ. ಮಹಿಪಾಲ, ವಿರೂಪಾಕ್ಷ ಗೌಡ, ಅಡವಿಸ್ವಾಮಿ, ಕೆ.ಮಲ್ಲೇಶ್, ರಾಜೀವ್ ತೊಗರಿ ಸೇರಿದಂತೆ ಇತರರಿದ್ದರು.

ರಾಜ್ಯ ಸರಕಾರ ಜನರ ಜತೆ ಚೆಲ್ಲಾಟ

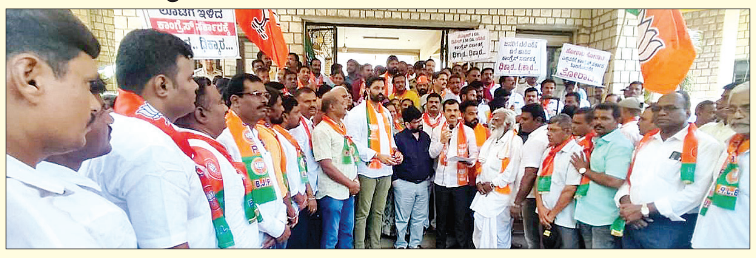

ಹೊಸಪೇಟೆ: ಪೆಟ್ರೋಲ್-ಡೀಸೆಲ್ ಸೇರಿದಂತೆ ದಿನಬಳಕೆ ವಸ್ತುಗಳ ಬೆಲೆ ಏರಿಕೆ ಮೂಲಕ ಜನಸಾಮಾನ್ಯರ ಬದುಕಿನ ಜತೆ ರಾಜ್ಯ ಕಾಂಗ್ರೆಸ್ ಸರಕಾರ ಚೆಲ್ಲಾಟವಾಡುತ್ತಿದೆ ಎಂದು ಆರೋಪಿಸಿ ಬಿಜೆಪಿ ಜಿಲ್ಲಾ ಘಟಕದಿಂದ ನಗರದಲ್ಲಿ ಪ್ರತಿಭಟನೆ ನಡೆಸಲಾಯಿತು. ಬಿಜೆಪಿ ಜಿಲ್ಲಾಧ್ಯಕ್ಷ ಚನ್ನಬಸವನಗೌಡ ಪಾಟೀಲ್ ನೇತೃತ್ವದಲ್ಲಿ ಸೈಕಲ್ ಮತ್ತು ಎತ್ತು ಬಂಡಿಗಳ ಮೂಲಕ ಪ್ರತಿಭಟನಾ ಮೆರವಣಿಗೆ ನಡೆಸಿದ ಕಾರ್ಯಕರ್ತರು ರಾಜ್ಯ ಸರಕಾರದ ವಿರುದ್ಧ ಆಕ್ರೋಶ ವ್ಯಕ್ತಪಡಿಸಿದರು. ಬಿಜೆಪಿ ಜಿಲ್ಲಾಧ್ಯಕ್ಷ ಚನ್ನಬಸವನಗೌಡ ಪಾಟೀಲ್ ಮಾತನಾಡಿ, ರಾಜ್ಯ ಸರಕಾರ ಪೆಟ್ರೋಲ್, ಡಿಸೇಲ್ ಬೆಲೆ ಹೆಚ್ಚಿಸುವ ಮೂಲಕ ಜನಸಾಮಾನ್ಯರ ಬದುಕು ಬೀದಿಗೆ ತರಲು ಮುಂದಾಗಿದೆ. ಅಧಿಕಾರಕ್ಕೆ ಬಂದ ದಿನದಿಂದಲೂ ರಾಜ್ಯದಲ್ಲಿ ಅಭಿವೃದ್ಧಿ ಕಾರ್ಯಕುಂಠಿತವಾಗಿದೆ. ಜನರಿಗೆ ಸುಳ್ಳು ಭರವಸೆಗಳನ್ನು ನೀಡಿ ವಂಚಿಸಲು ಮುಂದಾಗಿದೆ. ಅಗತ್ಯ ವಸ್ತುಗಳ ಬೆಲೆ ಏರಿಕೆಯಿಂದ ಬಡಜನರು ಜೀವನ ದುಸ್ತರವಾಗಿದೆ ಎಂದು ದೂರಿದರು. ಈ ಸಂದರ್ಭದಲ್ಲಿ ರಾಜ್ಯ ಎಸ್‌ಟಿ ಅಧ್ಯಕ್ಷ ಬಂಗಾರ ಹನುಮಂತು, ಜಿಲ್ಲಾ ಪ್ರಧಾನಕಾರ್ಯದರ್ಶಿಗಳಾದ ರಾಘವೇಂದ್ರ ಕೆ ಎಸ್, ಸಂಜೀವ ರೆಡ್ಡಿ, ಮುಖಂಡರಾದ ನಂಜನಗೌಡ್ರು, ಓದೋ ಗಂಗಪ್ಪ, ಸಾಲಿಸಿದ್ದಯ್ಯ ಸ್ವಾಮಿ ಸೇರಿದಂತೆ ವಿವಿಧ ಮೋರ್ಚಗಳ ಅಧ್ಯಕ್ಷರು, ಪದಾಧಿಕಾರಿಗಳು, ಮಂಡಲಗಳ ಅಧ್ಯಕ್ಷರು, ಪದಾಧಿಕಾರಿಗಳು ಪ್ರಕೋಷ್ಠಗಳ ಸಂಚಾಲಕರು ಇತರರಿದ್ದರು.

ಅಂತಾರಾಷ್ಟ್ರೀಯ ಯೋಗ ದಿನಾಚರಣೆ 21 ರಂದು

ಬಳ್ಳಾರಿ: ಜೂ.21 ರಂದು ಜಿಲ್ಲೆಯಲ್ಲಿ ಅಂತರಾಷ್ಟ್ರೀಯ ಯೋಗ ದಿನಾಚರಣೆಯನ್ನು ಅರ್ಥಪೂರ್ಣವಾಗಿ ಆಚರಿಸಲು ನಿರ್ಧರಿಸಲಾಗಿದೆ. ಅಗತ್ಯ ಸಿದ್ಧತೆ ಕೈಗೊಳ್ಳಬೇಕು ಎಂದು ಜಿಲ್ಲಾಧಿಕಾರಿ ಪ್ರಶಾಂತ್ ಕುಮಾರ್ ಮಿಶ್ರಾ ಅಧಿಕಾರಿಗಳಿಗೆ ಸೂಚಿಸಿದರು.

ನಗರದ ಜಿಲ್ಲಾಧಿಕಾರಿಗಳ ಕಚೇರಿ ಸಭಾಂಗಣದಲ್ಲಿ ಏರ್ಪಡಿಸಿದ್ದ ಪೂರ್ವಸಿದ್ಧತಾ ಸಭೆಯ ಅಧ್ಯಕ್ಷತೆ ವಹಿಸಿ ಮಾತನಾಡಿದರು. ಜೂ.21 ರಂದು ಅಂತರಾಷ್ಟ್ರೀಯ ಯೋಗ ದಿನಾಚರಣೆ ನಡೆಸಲು ನಿರ್ಧರಿಸಲಾಗಿದ್ದು, ಅರ್ಥಪೂರ್ಣವಾಗಿ ಆಚರಿಸುವ ನಿಟ್ಟಿನಲ್ಲಿ ವಿವಿಧ ಇಲಾಖೆಗಳಿಗೆ ವಹಿಸಲಾದ ಜವಾಬ್ದಾರಿಗಳನ್ನು ಸಮರ್ಪಕವಾಗಿ ನಿರ್ವಹಿಸುವಂತೆ ಅಧಿಕಾರಿಗಳಿಗೆ ಸೂಚನೆ ನೀಡಿದರು.

ಮಳೆಗಾಲ ಹಿನ್ನಲೆಯಲ್ಲಿ ಪರಿಸ್ಥಿತಿಗೆ ಅನುಗುಣವಾಗಿ ಅಂತರಾಷ್ಟ್ರೀಯ ಯೋಗ ದಿನಾಚರಣೆ ಕಾರ್ಯಕ್ರಮ ನಡೆಯುವ ಸ್ಥಳವನ್ನು ಅಂತಿಮಗೊಳಿಸಿ ನಂತರ ಪ್ರಕಟಿಸಲಾಗುವುದು ಎಂದು ತಿಳಿಸಿದರು.

ಶಾಲಾ-ಕಾಲೇಜು ವಿದ್ಯಾರ್ಥಿಗಳು ಹಾಗೂ ಹಾಸ್ಟೆಲ್‌ಗಳಲ್ಲಿರುವ ವಿದ್ಯಾರ್ಥಿಗಳು ಯೋಗಾಸನ ಕಾರ್ಯಕ್ರಮದಲ್ಲಿ ಭಾಗವಹಿಸುವ ನಿಟ್ಟಿನಲ್ಲಿ ಕ್ರಮವಹಿಸಲು ಶಿಕ್ಷಣ ಇಲಾಖೆಯ ಅಧಿಕಾರಿಗಳು ಹಾಗೂ ಸಮಾಜಕಲ್ಯಾಣ, ಪರಿಶಿಷ್ಟ ವರ್ಗಗಳ ಕಲ್ಯಾಣ ಮತ್ತು ಅಲ್ಪಸಂಖ್ಯಾತ ಕಲ್ಯಾಣ ಇಲಾಖೆ, ಕ್ರೀಡಾ ಇಲಾಖೆ ಅಧಿಕಾರಿಗಳಿಗೆ ಸೂಚನೆ ನೀಡಿದರು.

ಯೋಗ ದಿನಾಚರಣೆ ಕಾರ್ಯಕ್ರಮಕ್ಕೆ ಆಗಮಿಸುವವರಿಗೆ ಲಘು ಉಪಹಾರ ಮತ್ತು ನೀರಿನ ವ್ಯವಸ್ಥೆ, ಯೋಗಾಸನ ಮಾಡಲು ಗ್ರೀನ್ ಮ್ಯಾಟ್ ವ್ಯವಸ್ಥೆ ಮತ್ತು ವೇದಿಕೆ ಹಾಗೂ ಧ್ವನಿವರ್ಧಕ ವ್ಯವಸ್ಥೆ ಹಾಗೂ ಆವರಣದೊಳಗೆ ಸಂಪೂರ್ಣ ಸ್ವಚ್ಛತೆ ಕಾಪಾಡುವ ನಿಟ್ಟಿನಲ್ಲಿ ಅಧಿಕಾರಿಗಳು ಕ್ರಮ ಕೈಗೊಳ್ಳಬೇಕು ಎಂದರು.

ಕಾರ್ಯಕ್ರಮಕ್ಕೆ ಶಿಷ್ಟಾಚಾರ ಪಾಲಿಸಿ ಅತಿಥಿ ಗಣ್ಯರನ್ನು ಆಹ್ವಾನಿಸಬೇಕು. ನುರಿತ ಯೋಗ ಶಿಕ್ಷಕರನ್ನು ನಿಯೋಜಿಸಬೇಕು. ಆರೋಗ್ಯ ಇಲಾಖೆಯಿಂದ ಅಗತ್ಯ ಚಿಕಿತ್ಸಾ ವ್ಯವಸ್ಥೆ ಸೇರಿದಂತೆ ಇನ್ನಿತರ ಮುನ್ನೆಚ್ಚರಿಕಾ ಕ್ರಮಗಳನ್ನು ಕೈಗೊಳ್ಳಬೇಕು. ಯಾವುದೇ ಅಹಿತಕರ ಘಟನೆಗಳು ನಡೆಯದಂತೆ ನೋಡಿಕೊಳ್ಳಲು ಪೊಲೀಸ್ ಬಂದೋಬಸ್ತ್ ಒದಗಿಸಬೇಕು. ಒಟ್ಟಾರೆ ಕಾರ್ಯಕ್ರಮ ಶಿಸ್ತುಬದ್ಧವಾಗಿ ಯಾವುದೇ ಲೋಪ ಆಗದಂತೆ ನೋಡಿಕೊಳ್ಳಬೇಕು ಎಂದರು.

ನಗರದ ಜಿಲ್ಲಾಧಿಕಾರಿಗಳ ಕಚೇರಿ ಸಭಾಂಗಣದಲ್ಲಿ ಏರ್ಪಡಿಸಿದ್ದ ಪೂರ್ವಸಿದ್ಧತಾ ಸಭೆ ನಡೆಯಿತು.

> ಜಿಲ್ಲಾ ಮಟ್ಟದಲ್ಲಿ ನಡೆಯಲಿರುವ ಕಾರ್ಯಕ್ರಮದಲ್ಲಿ ಹೆಚ್ಚಿನ ಜನ ಆಗಮಿಸುವಂತೆ ಪ್ರಚಾರ ಕೈಗೊಳ್ಳಬೇಕು. ಪತಂಜಲಿ ಯೋಗ ಕೇಂದ್ರ, ಆರ್ಟ್ ಆಫ್ ಲಿವಿಂಗ್ ಸೇರಿದಂತೆ ಯೋಗ ಕೇಂದ್ರಗಳು ಅಗತ್ಯವಾಗಿ ಸಹಕಾರ ನೀಡಬೇಕು.
> -ಪ್ರಶಾಂತ್ ಕುಮಾರ್ ಮಿಶ್ರಾ, ಜಿಲ್ಲಾಧಿಕಾರಿ

ಈ ಸಂದರ್ಭದಲ್ಲಿ ಜಿಪಂ ಸಿಇಒ ರಾಹುಲ್ ಶರಣಪ್ಪ ಸಂಕನೂರ, ಮಹಾನಗರ ಪಾಲಿಕೆಯ ಆಯುಕ್ತ ಜಿ.ಖಲೀಲ್ ಸಾಬ್, ಜಿಲ್ಲಾ ಆಯುಷ್ ಇಲಾಖೆ ಅಧಿಕಾರಿ ಡಾ.ಫಣೆಂಧರ್ ಸೇರಿದಂತೆ ಜಿಲ್ಲಾ ಮಟ್ಟದ ವಿವಿಧ ಇಲಾಖೆಗಳ ಅಧಿಕಾರಿಗಳು ಮತ್ತು ಯೋಗ ಕೇಂದ್ರದ ಪ್ರತಿನಿಧಿಗಳು ಉಪಸ್ಥಿತರಿದ್ದರು.

ವಿದ್ಯಾರ್ಥಿಗಳಿಗೆ ಮಣ್ಣು ಆರೋಗ್ಯ ತರಬೇತಿ

ಪ್ರಸ್ತಕ ಸಾಲಿನಲ್ಲಿ ಕೇಂದ್ರ ಪುರಸ್ಕೃತ ಯೋಜನೆ ರಾಷ್ಟ್ರೀಯ ಕೃಷಿ ವಿಕಾಸ ಯೋಜನೆಯಡಿ ಶಾಲಾ ಮಕ್ಕಳಿಗೆ ಮಣ್ಣು ಆರೋಗ್ಯ ಅಭಿಯಾನ ಕುರಿತು ಕಾರ್ಯಕ್ರಮ ನಡೆಯಿತು.

ಬಳ್ಳಾರಿ: ತಾಲೂಕಿನ ಕೊಳಗಲ್ಲು ಗ್ರಾಮದ ಏಕಲವ್ಯ ಮಾದರಿ ವಸತಿ ಶಾಲೆಯ ಮಕ್ಕಳಿಗೆ ಕೃಷಿ ಇಲಾಖೆ ವತಿಯಿಂದ ಮಣ್ಣು ಆರೋಗ್ಯ ಹಾಗೂ ಪರೀಕ್ಷಾ ವಿಶ್ಲೇಷಣೆ ಕುರಿತು ತರಬೇತಿ ನೀಡಲಾಯಿತು.

ಪ್ರಸ್ತಕ ಸಾಲಿನಲ್ಲಿ ಕೇಂದ್ರ ಪುರಸ್ಕೃತ ಯೋಜನೆ ರಾಷ್ಟ್ರೀಯ ಕೃಷಿ ವಿಕಾಸ ಯೋಜನೆಯಡಿ ಶಾಲಾ ಮಕ್ಕಳಿಗೆ ಮಣ್ಣು ಆರೋಗ್ಯ ಅಭಿಯಾನ ಕುರಿತು ಕಾರ್ಯಕ್ರಮ ಆಯೋಜಿಸಿದ್ದು, 6 ನೇ ತರಗತಿಯಿಂದ 12 ನೇ ತರಗತಿಯ ವರೆಗಿನ ಮಕ್ಕಳಿಗೆ ಮಣ್ಣು ಆರೋಗ್ಯದ ಕುರಿತು ತರಬೇತಿ ನೀಡಲಾಯಿತು.

ಸಹಾಯಕ ಕೃಷಿ ನಿರ್ದೇಶಕ(ವಿಷಯ ತಜ್ಞರು) ಮೊಹಮ್ಮದ್ ರಫೀವುಲ್ಲಾ ರಜ್ವಿ ಮಣ್ಣು ಆರೋಗ್ಯದ ಬಗ್ಗೆ ಮಾತನಾಡಿ, ಬೆಳೆಗೆ ಬೇಕಾಗಿರುವ 17 ಪೋಷಕಾಂಶಗಳ ಮಹತ್ವದ ಕುರಿತು ಮಕ್ಕಳಲ್ಲಿ ಅರಿವು ಮೂಡಿಸಿದರು. ಮಣ್ಣಿನ ಗುಣಧರ್ಮದ ಆಧಾರದ ಮೇರೆಗೆ ರಸಗೊಬ್ಬರಗಳನ್ನು ಬಳಸಬೇಕು ಎಂದು ತಿಳಿಸಿದರು.

ಹಗರಿಯ ಕೃಷಿ ವಿಜ್ಞಾನ ಕೇಂದ್ರದ ಮಣ್ಣು ವಿಜ್ಞಾನಿಗಳಾದ ಡಾ.ಎಸ್.ರವಿ ಅವರು ಮಣ್ಣು ಪರೀಕ್ಷಾ ವಿಧಾನ ಮತ್ತು ಮಹತ್ವವನ್ನು ಸವಿಸ್ತಾರವಾಗಿ ತಿಳಿಸಿದರು.

ಮಕ್ಕಳಿಗೆ ಮಣ್ಣು ಮಾದರಿ ಸಂಗ್ರಹಿಸುವ ವಿಧಾನವನ್ನು ಕ್ಷೇತ್ರಮಟ್ಟದಲ್ಲಿ ಪ್ರಾತ್ಯಕ್ಷಿಕೆ ಮುಖಾಂತರ ತೋರಿಸಿದರು. ಕಾರ್ಯಕ್ರಮದಲ್ಲಿ ಏಕಲವ್ಯ ಮಾದರಿ ವಸತಿ ಶಾಲೆಯ ಪ್ರಾಂಶುಪಾಲ ಮಾರೆಪ್ಪ, ಆತ್ಮ ಯೋಜನೆಯ ಉಪ ಯೋಜನಾ ನಿರ್ದೇಶಕಿ ಕವಿತಾ ಕುಮಾರಿ, ತಾಲ್ಲೂಕು ತಾಂತ್ರಿಕ ವ್ಯವಸ್ಥಾಪಕಿ ವಾಣ ಕೋರಪ್ಪಳ, ಕೃಷಿ ಸಂಜೀವಿನಿಯ ತಾಂತ್ರಿಕ ಸಹಾಯಕ ಮಣ ಕೃಷ್ಣ ಸೇರಿದಂತೆ ಶಾಲಾ ಶಿಕ್ಷಕರು ಹಾಗೂ ಸಿಬ್ಬಂದಿ ವರ್ಗದವರು ಹಾಜರಿದ್ದರು.

ರೇಣುಕಾ ಸ್ವಾಮಿ ಕೊಲೆ ಖಂಡಿಸಿ ಮನವಿ

ಹೂವಿನಹಡಗಲಿ: ರೇಣುಕಾ ಸ್ವಾಮಿ ಕೊಲೆ ಖಂಡಿಸಿ ಪಟ್ಟಣದಲ್ಲಿ ತಾಲೂಕು ನಾಗರಿಕ ಸಮಾಜದವತಿಯಿಂದ ತಹಸೀಲ್ದಾರರ ಮೂಲಕ ರಾಜ್ಯಪಾಲರಿಗೆ ಮನವಿ ಪತ್ರ ಸಲ್ಲಿಸಲಾಯಿತು.

ಚಿತ್ರದುರ್ಗದ ಮೂಲದ ವ್ಯಕ್ತಿಯಾದ ರೇಣುಕಾಸ್ವಾಮಿ ಅವರನ್ನು ಶೆಡ್ನಲ್ಲಿ ಕೂಡಿಹಾಕಿ ಭೀಕರ ಕೊಲೆ ಮಾಡಿದ ಆರೋಪಿಗಳಿಗೆ ಗಲ್ಲು ಶಿಕ್ಷೆಯಾಗಲೇ ಬೇಕು ಒತ್ತಾಯಿಸಿದ್ದಾರೆ.

ಶೆಡ್‌ನಲ್ಲಿ ಕೂಡಿಹಾಕಿ ರಾತ್ರಿ ಇಡೀ ಚಿತ್ರಹಿಂಸೆ ಕೊಟ್ಟು ನಾಗರಿಕ ಸಮಾಜ ತಲೆತಗ್ಗಿಸುವಂತಹ ಅಮಾನವೀಯ ಘಟನೆಯಲ್ಲಿ ಪಾಲ್ಗೊಂಡ ದುರುಳರಿಗೆ ಸರಿಯಾದ ಶಿಕ್ಷೆ ಯಾಗಬೇಕು ಮತ್ತು ರೇಣುಕಾ ಸ್ವಾಮಿಯ ಮಡದಿಗೆ ಸರ್ಕಾರದಿಂದ ಉದ್ಯೋಗವನ್ನು ನೀಡಬೇಕು ಎಂದು ಒತ್ತಾಯಿಸಿದಾರೆ.

ಹಣ ಅಧಿಕಾರ ಕಾನೂನಿನ ಮುಂದೆ ಯಾರು ದೊಡ್ಡವರಲ್ಲಿ

ಇಂಥ ಘಟನೆ ಮುಂದೆಂದು ಸಂಭವಿಸದಂತಹ ಶಿಕ್ಷೆಯನ್ನು ಕಾನೂನು ನೀಡಲಿ ಮತ್ತು ರೇಣುಕಾ ಸ್ವಾಮಿಯ ಕುಟುಂಬಕ್ಕೆ ಸೂಕ್ತ ರಕ್ಷಣೆ ನೀಡಬೇಕೆಂದು ತಾಲೂಕು ನಾಗರಿಕ ಸಮಾಜದವತಿಯಿಂದ ರಾಜ್ಯಪಾಲರಲ್ಲಿ ವಿನಂತಿಸಲಾಗಿದೆ.

ಪ್ರತಿಭಟನೆಯಲ್ಲಿ ಎಚ್.ಎಂ,ಶಶಿಧರ ಕೆ.ಎಂ.ವಾಗೀಶ್, ಟಿ.ಎಂ,ಚನ್ನಬಸಯ್ಯ ಗುರುಪ್ರಸಾದ್, ಚಂದ್ರಶೇಖರ್ ಶಾಸ್ತ್ರಿ ಮತ್ತು ಶರಣಯ್ಯ ಪಾಲ್ಗೊಂಡಿದ್ದರು.

ಭೂಸ್ವಾಧೀನ ಪರಿಹಾರ ವಿತರಣೆ

ಹೂವಿನಹಡಗಲಿ: ತಾಲೂಕಿನ ಕಾಲುವೆ ಭೂಸ್ವಾಧೀನಗೊಂಡ ರೈತರಿಗೆ ಶಾಸಕ ಕೃಷ್ಣನಾಯ್ಕ ಪರಿಹಾರ ವಿತರಣೆ ಮಾಡಿದರು.

ತಾಲೂಕಿನ ಮುದೇನೂರು, ನಂದಿಹಳ್ಳಿ, ಹೊಳಗುಂದಿ, ದಾಸರಹಳ್ಳಿ ಗ್ರಾಮಗಳ 136 ರೈತರಿಗೆ 5 ಕೋಟಿ 88 ಲಕ್ಷ ಪರಿಹಾರ ಬಂದಿದ್ದು ಇದರಲ್ಲಿ ಇಂದು 26 ರೈತರಿಗೆ ಒಂದು ಕೋಟಿ 77ಲಕ್ಷ ರು. ಪರಿಹಾರ ವಿತರಿಸಲಾಗಿದ್ದು ಬಾಕಿ ಉಳಿದ ರೈತರಿಗೆ ಹಂತಹಂತವಾಗಿ ವಿತರಣೆಗೆ ಕ್ರಮ ಕೈಗೊಳ್ಳಲಾಗುವುದು ಎಂದು ಶಾಸಕ ಕೃಷ್ಣನಾಯ್ಕ ತಿಳಿಸಿದರು.

ಪರಿಹಾರ ಈಗಾಗಲೇ ವಿಳಂಬವಾಗಿದ್ದು ಇನ್ನು ಮುಂದೆ ಪರಿಹಾರ ವಿತರಣೆಗೆ ವಿಳಂಬ ಮಾಡದೆ ರೈತರು ಬಳಸಿದರೆ ನೇರ ಖರೀದಿಗೆ ಕ್ರಮವಾಹಿಸಲಾಗುವುದು ರೈತರ ಸಮ್ಮತಿ

ನೀಡದಿದ್ದರೆ ಭೂ ಸ್ವಾಧೀನ ಪ್ರಕ್ರಿಯೆ ನಡೆಸಿ ತ್ವರಿತವಾಗಿ ಪರಿಹಾರ ವಿತರಣೆಗೆ ಕ್ರಮ ಕೈಗೊಳ್ಳುತ್ತೇನೆ ಎಂದು ಅವರು ತಿಳಿಸಿದರು.

ತಹಸೀಲ್ದಾರರಾದ ಅಂಬರೀಶ್ ಭೂ ಸ್ವಾಧೀನ ಕಚೇರಿಯ ಸಿಬ್ಬಂದಿಯಾದ ಶೆಕ್ಷವಲಿ. ಭಾಷಾ. ಮಲ್ಲಿಕಾರ್ಜುನ್ ಹಾಜರಿದ್ದರು

ಬೆಲೆ ಏರಿಕೆ ಬಿಜೆಪಿ ಪ್ರತಿಭಟನೆ

ಸಿಂಧನೂರು: ದಿಢೀರನೇ ಪೆಟ್ರೋಲ್, ಡೀಸೆಲ್ ದರ ಏರಿಕೆ ಖಂಡಿಸಿ ಸಕಾರದ ವಿರುದ್ಧ ಭಾರತೀಯ ಜನತಾ ಪಕ್ಷ ದಿಕ್ಕಾರದ ಘೋಷಣೆಗಳನ್ನು ಕೂಗಿ ಪ್ರತಿಭಟನೆ ನಡೆಸಿದರು. ನಗರದ ಪ್ರವಾಸಿ ಮಂದಿರದಿಂದ ಹೊರಟ ಪ್ರತಿಭಟನೆ ಗಾಂಧಿ ವೃತ್ತದಲ್ಲಿ ಮಾನವ ಸರಪಳಿ ರಚಿಸಿ ಆಡಳಿತ ಸರ್ಕಾರದ ವಿರುದ್ಧ ದಿಕ್ಕಾರದ ಘೋಷಣೆ ಗಳನ್ನು ಕೂಗಿ ಆಕ್ರೋಶ ಹೊರ ಹಾಕಿದರು. ಬಿಜೆಪಿ ಮುಖಂಡರಾದ ಎಂ.ದೊಡ್ಡ ಬಸವರಾಜ ಮಾತನಾಡಿ ಮಾರಾಟ ತೆರಿಗೆ ಸೇರಿದಂತೆ ಪ್ರತಿಯೊಂದನ್ನು ಹೆಚ್ಚಿಸಿ ಜನ ವಿರೋಧಿ ಸರಕಾರವಾಗಿದೆ. ಇದೇ ಸಂದರ್ಭದಲ್ಲಿ' ಕೆ.ಕರಿಯಪ್ಪ ,ಮಲ್ಲಿಕಾರ್ಜುನ ಜಿನೂರು ,ಮಧ್ವರಾಜ ಆಚಾರ್ಯ, ಲಿಂಗರಾಜ ಹೂಗಾರ, ಶಿವ ಬಸನಗೌಡ , ಮಲ್ಲಿಕಾರ್ಜುನ ಕಾಟಗಲ್, ವೀರರಾಜು ,ಯಲ್ಲೊಸಾ ಬದಿ ,ಜಯಶ್ರೀ ರಡ್ಡಿ ,ಪಂಪಾಪತಿ ನಾಯಕ್ ಭಾಗವಹಿಸಿದ್ದರು.

ಆರ್‌ಡಿಪಿಆರ್ ಯೋಜನೆ ನಿಲ್ಲಿಸಲು ಆಗ್ರಹ

ಹೊಸಪೇಟೆ: 4 ವರ್ಷದೊಳಗಿನ ಮಕ್ಕಳಿಗೆ ಆರ್‌ಡಿಪಿಆರ್ ಕಾರ್ಯಕ್ರಮಗಳನ್ನು ಮತ್ತು 4-6 ವರ್ಷದೊಳಗಿನ ಮಕ್ಕಳಿಗೆ ಶಿಕ್ಷಣ ಇಲಾಖೆ ರೂಪಿಸುವ ಯೋಜನೆಗಳನ್ನು ನಿಲ್ಲಿಸಲು ಸೂಕ್ತ ಕ್ರಮ ಕೈಗೊಳ್ಳಬೇಕು ಎಂದು ಒತ್ತಾಯಿಸಿ ಭಾರತ ಕಮ್ಯೂನಿಷ್ಟ್ ಪಕ್ಷ(ಮಾರ್ಕ್ಸ್‌ವಾದಿ)ಸಿಪಿಐ(ಎಂ) ತಾಲೂಕು ಸಮಿತಿ ಪದಾಧಿಕಾರಿಗಳು ಪ್ರತಿಭಟನೆ ನಡೆಸಿದರು. ನಗರದ ವಿವಿಧ ರಸ್ತೆಗಳಲ್ಲಿ ಸಮಿತಿ ಮುಖಂಡರು ಪ್ರತಿಭಟನಾ ಮೆರವಣಿಗೆ ನಡೆಸಿ ಸ್ಥಳೀಯ ತಾಲೂಕು ಕಚೇರಿ ಮುಂಭಾಗದಲ್ಲಿ ಆಗಮಿಸಿ ಕೆಲ ಕಾಲ ಧರಣಿ ನಡೆಸಿ ಸರಕಾರದ ವಿರುದ್ಧ ಘೋಷಣೆಗಳನ್ನು ಕೂಗಿದರು.

ರಾಜ್ಯದ ಶಿಕ್ಷಣ ನೀತಿಯನ್ನು ರೂಪಿಸಲು ಪ್ರತ್ಯೇಕ ಆಯೋಗವನ್ನು ಮಾಡಿದೆ, ಆದರೆ ವರದಿ ಬರುವ ಪೂರ್ವದಲ್ಲೇ 4 ವರ್ಷಕ್ಕೂ ಮೇಲ್ಪಟ್ಟ ಮಕ್ಕಳನ್ನು ಶಿಕ್ಷಣ ಇಲಾಖೆಯಡಿ ತರುವುದಕ್ಕಿಂತ ಮುಂಚೆ ಮುಂದಿನ ಭವಿಷ್ಯದ ಬಗ್ಗೆ ಗಮನಹರಿಸಬೇಕು ಎಂದು ಒತ್ತಾಯಿಸಿದರು.

4 ವರ್ಷದೊಳಗಿನ ಮಕ್ಕಳನ್ನು ಸರಕಾರಿ ಶಾಲೆಗೆ ಹೋದರೆ ಅಂಗನವಾಡಿ ಕೇಂದ್ರಗಳಿಗೆ ಬರುವ ಅನುದಾನ ಕ್ರಮೇಣ ನಿಲ್ಲುತ್ತದೆ. ಮಕ್ಕಳ ಐಸಿಡಿಎಸ್‌ದಲ್ಲಿ ಮತ್ತು ಎಲ್‌ಕೆಜಿ, ಯುಕೆಜಿದಲ್ಲಿ ಎರಡೂ ಕಡೆ ದಾಖಲಾಗುತ್ತವೆ. ಶಿಕ್ಷಣ ಇಲಾಖೆಯಲ್ಲಿ ಮಕ್ಕಳ ಅಪೌಷ್ಠಿಕತೆಯ ಕಡೆ ಗಮನವಿರುವುದಿಲ್ಲ. ಐಸಿಡಿಎಸ್ ಪೂರ್ವ ಪ್ರಾಥಮಿಕ ಶಿಕ್ಷಣ ಮತ್ತು ಪೌಷ್ಠಿಕತೆ ಎರಡರ ಕಡೆಯೂ ಕಾಳಜಿವಹಿಸಲಾಗುತ್ತದೆ. ಅಂಗನವಾಡಿ ಕಾರ್ಯಕರ್ತೆಯರು ಮಕ್ಕಳನ್ನು ತಾಯ ಹೃದಯದಿಂದ ಮಕ್ಕಳನ್ನು ನೋಡಿಕೊಳ್ಳುತ್ತಾರೆ ಎಂದು ತಿಳಿಸಿದರು.

ಶಿಕ್ಷಣ ಇಲಾಖೆಗೆ ಈಗಾಗಲೇ 36ಸಾವಿರ ಶಿಕ್ಷಕರ ಕೊರತೆಯಿದೆ. ಇದರ

ಜತೆಗೆ 4 ವರ್ಷದ ಮಕ್ಕಳನ್ನು ಶಾಲೆಗೆ ಕರೆತಂದರೆ ಶಿಕ್ಷಣ ಇಲಾಖೆಗೆ ಇನ್ನಷ್ಟೂ ಹೊರೆಯಾಗುತ್ತದೆ.

ಸದ್ಯ ನಡೆಸಿರುವ ನೀಟ್ ಪರೀಕ್ಷೆಗಳನ್ನು ರದ್ದುಪಡಿಸಿ ಹೊಸದಾಗಿ ಪರೀಕ್ಷೆಗಳನ್ನು ನಡೆಸಬೇಕು ಎಂದು ಪ್ರತಿಭಟನಾ ನಿರತರು ಒತ್ತಾಯಿಸಿದರು. ಮುಖ್ಯಮಂತ್ರಿಗೆ ಮನವಿ ಸಲ್ಲಿಸಿದರು. ವಿ. ಸ್ವಾಮಿ, ಯಲ್ಲಾಲಿಂಗ, ಭಾಸ್ಕರ್ ರೆಡ್ಡಿ, ಕರುಣಾನಿಧಿ, ಗೋಪಾಲ್, ನಾಗರತ್ನ, ಸ್ವಪ್ನಾ, ಶಕುಂತಲಾ ಇತರರಿದ್ದರು.

ರಕ್ತ ದಾನ ಜೀವ ಉಳಿಸುವ ಸಂಜೀವಿನಿ

ಕೂಡ್ಲಿಗಿ: ಹೆರಿಗೆ, ಅಪಘಾತ ಸೇರಿ ತುರ್ತು ಸಂದರ್ಭದಲ್ಲಿ ರಕ್ತ ನೀಡುವುದು ಅತ್ಯವಶ್ಯವಾಗಿರುವುದರಿಂದ ರಕ್ತದಾನ ಮತ್ತೊಬ್ಬರ ಜೀವ ಉಳಿಸುವ ಸಂಜೀವಿನಿ ಇದ್ದಂತೆ ಎಂದು ತಾಲೂಕು ಆರೋಗ್ಯಾಧಿಕಾರಿ ಡಾ.ಎಸ್.ಪಿ.ಪ್ರದೀಪ್ ಕುಮಾರ್ ತಿಳಿಸಿದರು. ಸ್ಥಳೀಯ ನ್ಯಾಯಾಲಯ ಸಭಾಂಗಣದಲ್ಲಿ ತಾಲೂಕು ಕಾನೂನು ಸೇವೆಗಳ ಸಮಿತಿ, ತಾಲೂಕು ವಕೀಲರ ಸಂಘ, ಆರೋಗ್ಯ ಇಲಾಖೆ, ತಾಲೂಕು ಸಾರ್ವಜನಿಕ ಆಸ್ಪತ್ರೆ, ಆರೋಹಣ ಸೊಸೈಟಿ ಫಾರ್ ಡೆವಲಪ್‌ಮೆಂಟ್ ಸಂಸ್ಥೆ, ಹೊಸಪೇಟೆ ವಾಸಂತಿದೇವಿ ಬಲ್ಡೋಟ ರಕ್ತಭಂಡಾರ ಸಹಯೋಗದಲ್ಲಿ ವಿಶ್ವ ಬಾಲ ಕಾರ್ಮಿಕ ವಿರೋಧಿ ದಿನ ಹಾಗೂ ರಕ್ತದಾನಿಗಳ ದಿನಾಚರಣೆ ನಿಮಿತ್ತ ಕಾನೂನು ಅರಿವು -ನೆರವು, ರಕ್ತದಾನ ಶಿಬಿರದ ಕಾರ್ಯಕ್ರಮದಲ್ಲಿ ಮಾತನಾಡಿದರು. ಆರೋಗ್ಯವಂತ ಯುವಕ, ಯುವತಿಯರು ನಿಯಮಿತವಾಗಿ ರಕ್ತದಾನಕ್ಕೆ ಮುಂದಾಗಬೇಕು. ರಕ್ತದಾನದಿಂದ ಅನೇಕರ ಜೀವಗಳು ಉಳಿಯುತ್ತಿದ್ದೂ ಆರೋಗ್ಯ ದೃಷ್ಟಿಯಿಂದ ಒಳ್ಳೆಯದು ಎಂದು ಹೇಳಿದರು. ರಕ್ತ ನೀಡುವುದರಿಂದ ಯಾವುದೇ ರಕ್ತದೊತ್ತಡ ಕಾಣಿಸುವುದಿಲ್ಲ, ಮೂರು ತಿಂಗಳಿಗೊಮ್ಮೆ ಪುರುಷರು ಹಾಗೂ ನಾಲ್ಕು ತಿಂಗಳಿಗೊಮ್ಮೆ ಮಹಿಳೆಯರು ರಕ್ತದಾನ ಮಾಡಬಹುದಾಗಿದೆ ಎಂದರು. ವಿರುಪಾಪುರ ಎಚ್.ವೆಂಕಟೇಶ್, ಕಾರ್ಮಿಕ ಇಲಾಖೆ ಅಧಿಕಾರಿ ಚಂದ್ರಕಾಂತ್, ಸರಕಾರಿ ತಾಲೂಕು ಆಸ್ಪತ್ರೆ ಆಪ್ತ ಸಮಾಲೋಚಕ ಕೆ.ಪ್ರಶಾಂತ ಕುಮಾರ್, ಉಪನ್ಯಾಸಕ ಶಿವಕುಮಾರ್ ಇತರರಿದ್ದರು.

ದೇಶದ ಅಭಿವೃದ್ಧಿಗೆ ಉದ್ಯೋಗಶೀಲತೆ ಮುಖ್ಯ

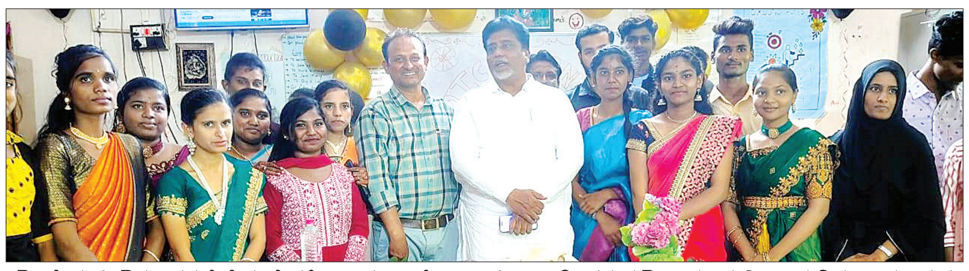

ಫೌಂಡೇಷನ್ ಕೌಶಲ ತರಬೇತಿ ಸಂಸ್ಥೆ ವತಿಯಿಂದ 65 ನೇ ಬ್ಯಾಚ್ ವಿದ್ಯಾರ್ಥಿಗಳ ಮೌಲ್ಯಯುತ ನಿರ್ಧಾರ ದಿನ ಕಾರ್ಯಕ್ರಮ ನಡೆಯಿತು.

ಹೊಸಪೇಟೆ: ನಗರದ ರಾಜಾಪುರ ಸ್ಕ್ವ ಬಿಲ್ಡಿಂಗ್‌ನಲ್ಲಿ ಉನ್ನತಿ ಫೌಂಡೇಷನ್ ಕೌಶಲ ತರಬೇತಿ ಸಂಸ್ಥೆ ವತಿಯಿಂದ 65 ನೇ ಬ್ಯಾಚ್ ವಿದ್ಯಾರ್ಥಿಗಳ ಮೌಲ್ಯಯುತ ನಿರ್ಧಾರ ದಿನ ಕಾರ್ಯಕ್ರಮ ನಡೆಯಿತು.

ಹೊಸಪೇಟೆ ನಗರಾಭಿವೃದ್ಧಿ ಪ್ರಾಧಿಕಾರ ಅಧ್ಯಕ್ಷ ಮಹಮ್ಮದ್ ಇಮಾಮ್ ನಿಯಾಜಿ ಕಾರ್ಯಕ್ರಮ ಉದ್ಘಾಟಿಸಿ ಮಾತನಾಡಿ, ಯಾವುದೇ ದೇಶದ ಸುಸ್ಥಿರ ಅಭಿವೃದ್ಧಿಯಲ್ಲಿ ಕೌಶಲ ತರಬೇತಿ ಮತ್ತು ಉದ್ಯೋಗಶೀಲತೆ ಬಹುಮುಖ್ಯ ಪಾತ್ರ ವಹಿಸುತ್ತವೆ ಎಂದರು.

ದೇಶದ ಆರ್ಥಿಕ ಸ್ಥಿತಿಗತಿಗಳ ಉನ್ನತೀಕರಣಕ್ಕೂ ಕೌಶಲ ತರಬೇತಿ ಲಾಭದಾಯಕ. ದೇಶದಲ್ಲಿ ಸಾಕಷ್ಟು ಯುವಜನರು ಕಾರ್ಮಿಕರಾಗಿ ಕೆಲಸ ಮಾಡುತ್ತಿದ್ದಾರೆ. ಆದರೆ ಶಿಕ್ಷಣ ಮತ್ತು ತರಬೇತಿ ಕೊರತೆಯಿಂದ ಅವರ ಕಾರ್ಯಕ್ಷಮತೆ ಪ್ರಮಾಣ ಕಡಿಮೆಯಿದೆ ಎಂದು ಹೇಳಿದರು.

ಸಮಾಜದಲ್ಲಿನ ಸಂಸ್ಥೆಗಳು ವಿದ್ಯಾರ್ಥಿಗಳಿಗೆ ಕೌಶಲ ಅಭಿವೃದ್ಧಿಗಾಗಿ ಕೌಶಲ ತರಬೇತಿ ನೀಡುವುದಷ್ಟೇ ಅಲ್ಲದೆ, ಸ್ವಯಂ ಉದ್ಯೋಗಕ್ಕೂ ಇದು ದಾರಿಯಾಗಲಿದ್ದು ವಿದ್ಯಾರ್ಥಿಗಳು ಇದನ್ನು ಸದುಪಯೋಗ ಪಡಿಸಿಕೊಳ್ಳಬೇಕು ಎಂದು ತಿಳಿಸಿದರು.

ಸಂಸ್ಥೆಯ ಚೆಂಜ್ ಮೇಕರ್ ನರೇಂದ್ರ ಸಿಂಗ್ ಮಾತನಾಡಿ, ನಮ್ಮ ತರಬೇತಿ ಸಂಸ್ಥೆಯಿಂದ ಉತ್ತಮ ಕೌಶಲ, ಸಾಮಾಜಿಕ ಸಂವಹನ ತರಬೇತಿ ಪಡೆದು ಉತ್ತಮ ಉದ್ಯೋಗ ಪಡೆದು ಸಮಾಜದಲ್ಲಿ ಉನ್ನತ ವ್ಯಕ್ತಿಗಳಾಗಿದ್ದಾರೆ ಎಂದು ಹೇಳಿದರು. ಕಾರ್ಯಕ್ರಮದಲ್ಲಿ ಉನ್ನತಿ ಫೌಂಡೇಶನ್ ಪ್ರೊಪರೇಟರ್ ಫಣಿ ಭೂಷಣ, ತರುಣ ಸೇರಿದಂತೆ ತರಬೇತಿ ವಿದ್ಯಾರ್ಥಿಗಳು ಇದ್ದರು.

ಪರಿಸರ ಸಂರಕ್ಷಣೆಗೆ ಎಲ್ಲರೂ ಕೈಜೋಡಿಸಿ

ಸಂಡೂರು: ನಾವುಗಳು ವಾಸಿಸುವ ಪರಿಸರದಲ್ಲಿ ಗಿಡಮರಗಳನ್ನು ಹೆಚ್ಚಾಗಿ ಬೆಳೆಸುವುದರ ಮೂಲಕ ಪರಿಸರ ಸಂರಕ್ಷಣೆಗೆ ಎಲ್ಲರೂ ಮುಂದಾಗಬೇಕು ಎಂದು ಸ್ಕೌಟ್ಸ್ ಗೈಡ್ ಸಂಸ್ಥೆ ತಾಲೂಕು ಕಾರ್ಯದರ್ಶಿ ಜಿ.ಎಸ್. ಸೋಮಪ್ಪ ತಿಳಿಸಿದರು. ಪಟ್ಟಣದ ಕೃಪಾನಿಲಯ ಶಾಲೆಯಲ್ಲಿ ಸ್ಕೌಟ್ಸ್ ಮತ್ತು ಗೈಡ್ಸ್ ಶಾಲಾ ಘಟಕದಿಂದ ವಿಶ್ವ ಪರಿಸರ ದಿನಾಚರಣೆ ಕಾರ್ಯಕ್ರಮದಲ್ಲಿ ಮಾತನಾಡಿದರು. ಪರಿಸರ ಸಮತೋಲನ ಕಾಪಾಡುವಲ್ಲಿ ಅರಣ್ಯ ಇಲಾಖೆ ಮಹತ್ವದ ಪಾತ್ರ ವಹಿಸಬೇಕಾಗಿದೆ. ಉತ್ತಮ ಆರೋಗ್ಯಕ್ಕೆ ಉತ್ತಮ ಪರಿಸರದ ಅಗತ್ಯವಿದೆ ಎಂದರು. ಪ್ರತಿಯೊಬ್ಬರು ಪರಿಸರ ಸಮತೋಲನಕ್ಕೆ ಎಲ್ಲರೂ ಶ್ರಮಿಸಬೇಕು. ಪರಿಸರ ಸಂರಕ್ಷಣೆಯ ಕಾರ್ಯ ಒಂದೇ ದಿನಕ್ಕೆ ಸೀಮಿತವಾಗದೆ ಪ್ರತಿದಿನವೂ ಪರಿಸರ ಸಂರಕ್ಷಣೆಯ ಕೆಲಸಕ್ಕೆ ಮುಂದಾಗಬೇಕು ಎಂದು ಹೇಳಿದರು. ಶಾಲೆ ವ್ಯವಸ್ಥಾಪಕಿ ಸಿಸಿಲಿ ಫೆಲಿಕ್ಸ್, ದೀಪ್ತಿಥಾಮಸ್ ಅವರು ಉತ್ತಮ ಪರಿಸರದ ಮಹತ್ವ, ಪಾತ್ರ ಮತ್ತು ಪರಿಸರ ಸಂರಕ್ಷಣೆಯಲ್ಲಿ ವಿದ್ಯಾರ್ಥಿಗಳು ಮತ್ತು ಸಾರ್ವಜನಿಕರ ಪಾತ್ರ ಕುರಿತು ಮಾತನಾಡಿದರು. ನಿರ್ಮಲಾ ಘೋರ್ಪಡೆ ಪ್ರಾಸ್ತಾವಿಕವಾಗಿ ಮಾತನಾಡಿದರು. ಶಿಕ್ಷಕ ವಿ.ಎಂ. ನಾಗಭೂಷಣ ಸ್ವಾಗತಿಸಿದರು. ವಿಜ್ಞಾನ ಶಿಕ್ಷಕ ಬಸವರಾಜ ವಂದಿಸಿದರು. ಕನ್ನಡ ಶಿಕ್ಷಕ ಚಂದ್ರಹಾಸ, ವಿದ್ಯಾರ್ಥಿಗಳು ಪ್ರಾರ್ಥಿಸಿದರು. ಸ್ಕೌಟ್ಸ್ ಶಿಕ್ಷಕರಾದ ಮರಿಸ್ವಾಮಿಪ್ಪ, ಶಿವು, ಶಾಲೆಯ ಜ್ಯೋತಿ, ನಂದಿನಿ, ಮಹೆರುನ್ನೀಸಾ, ಶಿಲ್ಪಾ, ಮೇರಿ ಇತರರಿದ್ದರು.

ಸಮಾಚಾರ ಸಣ್ಣದಲ್ಲ

ಅತಿಥಿ ಶಿಕ್ಷಕರ ಹುದ್ದೆಗೆ ಅರ್ಜಿ ಆಹ್ವಾನ

ರಾಯಚೂರು: ಜಿಲ್ಲೆಯ ದೇವದುರ್ಗ ತಾಲೂಕಿನ ಗಬ್ಬೂರಿನ ಮೌಲಾನಾ ಆಜಾದ ಮಾದರಿ ಆಂಗ್ಲ ಮಾಧ್ಯಮ ಶಾಲೆಯಲ್ಲಿ ವಿವಿಧ ವಿಷಯಗಳ ಅತಿಥಿ ಶಿಕ್ಷಕರ ಹುದ್ದೆಗಳಿಗೆ ಗೌರವಧನ ಆಧಾರದ ಮೇಲೆ ನೇಮಕಾತಿಗಾಗಿ ಅರ್ಹ ಅಭ್ಯರ್ಥಿಗಳಿಂದ ಅರ್ಜಿ ಆಹ್ವಾನಿಸಲಾಗಿದೆ. ಆಸಕ್ತರು ಕನ್ನಡ ವಿಷಯ-01, ಇಂಗ್ಲಿಷ ವಿಷಯ-01, ಉರ್ದು ಅಥವಾ ಹಿಂದಿ ವಿಷಯ-01, ಗಣಿತ ವಿಷಯ-01, ಸಾಮಾನ್ಯ ವಿಜ್ಞಾನ ವಿಷಯ-01, ಸಮಾಜ ವಿಜ್ಞಾನ ವಿಷಯ-01 ಅತಿಥಿ ಶಿಕ್ಷಕರ ಹುದ್ದೆಗಳ ಖಾಲಿಯಿದ್ದು, ಜೂ. 24ರೊಳಗಾಗಿ ಅಗತ್ಯ ದಾಖಲಾತಿಗಳು ಹಾಗೂ ಸ್ವ-ವಿವರದೊಂದಿಗೆ ಅರ್ಜಿಯನ್ನು ಶಾಲೆಯ ಮುಖ್ಯ ಗುರುಗಳಿಗೆ ಸಲ್ಲಿಸಬಹುದಾಗಿದೆ. ಹೆಚ್ಚಿನ ಮಾಹಿತಿಗೆ ಮೊನಂ. 9945121187ಗೆ ಸಂಪರ್ಕ ಮಾಡಬಹುದಾಗಿದೆ ಎಂದು ಗಬ್ಬೂರು ಮೌಲಾನ ಆಜಾದ ಮಾದರಿ ಆಂಗ್ಲ ಮಾಧ್ಯಮ ಶಾಲೆಯ ಮುಖ್ಯೋಪಾಧ್ಯಾಯರು ಪ್ರಕಟಣೆಯಲ್ಲಿ ತಿಳಿಸಿದ್ದಾರೆ.

ಬಸ್ ಡಿಪೋ ಮಂಜೂರಾತಿಗೆ ಮನವಿ

ಮುದಗಲ್: ಪಟ್ಟಣದಲ್ಲಿ ಬಸ್ ಡಿಪೋ ಮಂಜೂರು ಮಾಡಬೇಕು ಎಂದು ಕೆಎಸ್ಆರ್‌ಟಿಸಿ ಯೂನಿಯನ್ ಆಫ್ ಮುದಗಲ್ ಘಟಕದ ವತಿಯಿಂದ ಲಿಂಗಸುಗೂರ ಮಾಜಿ ಶಾಸಕ ಡಿ. ಎಸ್. ಹೂಲಗೇರಿ ರವರ ಮೂಲಕ ಸಾರಿಗೆ ಸಚಿವರಿಗೆ ಮನವಿ ಪತ್ರ ಸಲ್ಲಿಸಿದರು. ಪಟ್ಟಣದಲ್ಲಿ 45 ಸಾವಿರ ಜನಸಂಖ್ಯೆ ಹೊಂದಿದೆ ಮತ್ತು ಸುಮಾರು 40-60 ಕಿಲೋಮೀಟರ್‌ಗಳ 50 ಗ್ರಾಮಗಳ ವ್ಯಾಪಾರ ವಹಿವಾಟು ಕೇಂದ್ರವಾಗಿದೆ ಈ ಹಿನ್ನಲೆ ಡಿಪೋ ಮಂಜೂರು ಮಾಡಿ ಮತ್ತು ಹೈಟೆಕ್ ಬಸ್ ನಿಲ್ದಾಣ ನಿರ್ಮಾಣ ಮಾಡಬೇಕು ಎಂದು ಮನವಿ ಪತ್ರ ಸಲ್ಲಿಸಿದರು. ಈ ವೇಳೆ ಅಧ್ಯಕ್ಷ ಕರೀಂಸಾಬ. ಜಾವೀದ್. ನ್ಯಾಮತ್ ಖಾನ್ . ಜಿಲಾನಿ ಪಾಷ. ದೊಡ್ಡಪ್ಪ ಬನ್ನಿಗೋಳ.ಶರಣಪ್ಪ ಕನಸಾವಿ. ಹನುಮಗೌಡ ಆಮದಿಹಾಳ. ಗಂಗಣ್ಣ . ಹುಸೇನಸಾಬ. ಸೇರಿದಂತೆ ಸಾರಿಗೆ ಇಲಾಖೆ ಸಿಬ್ಬಂದಿ ಇದ್ದರು.

ಪಾಲಿಟೆಕ್ನಿಕ್ ಕಾಲೇಜ್: ಪ್ರವೇಶ ದಿನಾಂಕ ವಿಸ್ತರಣೆ

ರಾಯಚೂರು: ಜಿಲ್ಲೆಯ ದೇವದುರ್ಗದ ಪಾಲಿಟೆಕ್ನಿಕ್ ಕಾಲೇಜಿನಲ್ಲಿ 2024-25ನೇ ಸಾಲಿನ ಪ್ರಥಮ ಸೆಮಿಸ್ಟರ್ ಡಿಪ್ಲೋಮಾ ಕೋರ್ಸ್‌ಗೆ ಪ್ರವೇಶ ದಿನಾಂಕವನ್ನು ಪುನರ್ ವಿಸ್ತರಿಸಲಾಗಿದ್ದು, ಅರ್ಹ ವಿದ್ಯಾರ್ಥಿಗಳಿಂದ ಅರ್ಜಿ ಆಹ್ವಾನಿಸಲಾಗಿದೆ. ದೇವದುರ್ಗದ ಪಾಲಿಟೆಕ್ನಿಕ್ ಕಾಲೇಜಿನಲ್ಲಿ ಸಿವಿಲ್ ಎಂಜಿನಿಯರಿಂಗ್, ಮೆಕ್ಯಾನಿಕಲ್ ಎಂಜಿನಿಯರಿಂಗ್, ಎಲೆಕ್ಟ್ರಾನಿಕ್ಸ್ ಆ್ಯಂಡ್ ಕಮುನಿಕೇಷನ ಮತ್ತು ಕಂಪ್ಯೂಟರ್ ಸೈನ್ಸ್ ವಿಭಾಗಗಳ ಲಭ್ಯವಿದ್ದು, ಆಸಕ್ತರು ಜೂ.29ರೊಳಗಾಗಿ ಅರ್ಜಿಯನ್ನು ಸಲ್ಲಿಸಬಹುದಾಗಿದೆ. ಹೆಚ್ಚಿನ ಮಾಹಿತಿಗೆ ಮೊ. ಸಂಖ್ಯೆ 9448842465ಗೆ ಸಂಪರ್ಕ ಮಾಡಬಹುದಾಗಿದೆ ಎಂದು ದೇವದುರ್ಗ ಸರಕಾರಿ ಪಾಲಿಟೆಕ್ನಿಕ್ ಕಾಲೇಜಿನ ಪ್ರಾಂಶುಪಾಲ ಟಿ.ಶಿವಕುಮಾರ ಪ್ರಕಟಣೆಯಲ್ಲಿ ತಿಳಿಸಿದ್ದಾರೆ.

ಸಾರ್ವಜನಿಕರ ಕುಂದು-ಕೊರತೆ ಸಭೆ ನಾಳೆ

ರಾಯಚೂರು: ಜಿಲ್ಲಾ ಲೋಕಾಯುಕ್ತ ಪೊಲೀಸರ ವತಿಯಿಂದ ಇದೇ ಜೂ. 20ರ ಬೆಳಗ್ಗೆ 11ರಿಂದ ಮಧ್ಯಾಹ್ನ 2 ಗಂಟೆಯವರೆಗೆ ಜಿಲ್ಲೆಯ ಸಿಂಧನೂರು ನಗರದ ತಹಸೀಲ್ದಾರ್ ಕಚೇರಿಯಲ್ಲಿ ಸಾರ್ವಜನಿಕರ ಕುಂದು-ಕೊರತೆ ಸಭೆಯನ್ನು ಆಯೋಜಿಸಲಾಗಿದೆ. ಹೆಚ್ಚಿನ ಸಂಖ್ಯೆಯಲ್ಲಿ ಸಾರ್ವಜನಿಕರು ಭಾಗವಹಿಸಿ ಸಭೆಯನ್ನು ಯಶಸ್ವಿಗೊಳ್ಳಿಸಬೇಕೆಂದು ಕರ್ನಾಟಕ ಲೋಕಾಯುಕ್ತ ಪೊಲೀಸ್ ಅಧೀಕ್ಷಕ ಎಂ.ಎನ್.ಶಶಿಧರ ಅವರು ಪ್ರಕಟಣೆಯಲ್ಲಿ ತಿಳಿಸಿದ್ದಾರೆ.

ವಸತಿ ನಿಲಯಗಳ ಪ್ರವೇಶಕ್ಕೆ ಅರ್ಜಿ ಆಹ್ವಾನ

ರಾಯಚೂರು: ತಾಲೂಕು ಸಮಾಜ ಕಲ್ಯಾಣ ಇಲಾಖೆಯ ವತಿಯಿಂದ 2024-25ನೇ ಸಾಲಿಗೆ ಮೆಟ್ರಿಕ್ ಪೂರ್ವ/ನಂತರ ವಸತಿ ನಿಲಯಗಳಿಗೆ ಪ್ರವೇಶಕ್ಕಾಗಿ ಆನ್‌ಲೈನ್ ಮೂಲಕ ಅರ್ಹ ವಿದ್ಯಾರ್ಥಿಗಳಿಂದ ಅರ್ಜಿ ಆಹ್ವಾನಿಸಲಾಗಿದೆ. ಜೂ.17ರಿಂದ ಪ್ರಾರಂಭವಾಗಿದೆ, ವಸತಿ ನಿಲಯಗಳಿಗೆ ಮೆಟ್ರಿಕ್ ಪೂರ್ವ/ನಂತರ ವಸತಿ ನಿಲಯಗಳಿಗೆ ಸೇರಬಯಸುವ ವಿದ್ಯಾರ್ಥಿಗಳು ಸಮಾಜ ಕಲ್ಯಾಣ ಇಲಾಖೆಯ ವೆಬ್‌ಸೈಟ್ ಆನ್‌ಲೈನ್‌ನಲ್ಲಿ ಸಲ್ಲಿಸಬಹುದಾಗಿದೆ. ಹೆಚ್ಚಿನ ತಾಲೂಕು ಸಮಾಜ ಕಲ್ಯಾಣ ಇಲಾಖೆಯ ಕಚೇರಿಗೆ ಭೇಟಿ, ನೀಡಬಹುದಾಗಿದೆ ಎಂದು ರಾಯಚೂರು ಸಮಾಜ ಕಲ್ಯಾಣ ಇಲಾಖೆಯ ಗ್ರೇಡ್-1 ಸಹಾಯಕ ನಿರ್ದೇಶಕರು ಪ್ರಕಟಣೆಯಲ್ಲಿ ತಿಳಿಸಿದ್ದಾರೆ.

ಮಿಷನ್ ಲೈಫ್ ಸಾಪ್ತಾಹಿಕ ಕಾರ್ಯಕ್ರಮ

ಮುದಗಲ್: ಪಟ್ಟಣ ಸಮೀಪದ ಬೊಮ್ಮನಾಳ ತಾಂಡದ ಸರಕಾರಿ ಕಿರಿಯ ಪ್ರಾಥಮಿಕ ಶಾಲೆಯಲ್ಲಿ ಮಿಷನ್ ಲೈಫ್ ಸಾಪ್ತಾಹಿಕ ಕಾರ್ಯಕ್ರಮ ಹಮ್ಮಿಕೊಳ್ಳಲಾಯಿತು. ಈ ಕಾರ್ಯಕ್ರಮದಡಿ ಥೀಮ್ -7-ಏಕಬಳಕೆಯ ಪ್ಲಾಸ್ಟಿಕ್ ಬೇಡ ಎಂದು ಹೇಳಿ ಶಾಲೆಯ ಎಲ್ಲಾ ಮಕ್ಕಳಿಗೆ ಶಿಕ್ಷಕರು ಪ್ರತಿಜ್ಞೆ ವಿಧಿ ಬೋಧಿಸಿದರು ನಂತರ ಮಕ್ಕಳಿಗೆ ಒಮ್ಮೆ ಬಳಸಿದ ಪ್ಲಾಸ್ಟಿಕ್ ವಸ್ತುಗಳ ಪಟ್ಟಿ ಮಾಡಿಸಲಾಯಿತು ಮತ್ತು ಪರಿಸರ ಸ್ನೇಹಿ ಬದಲಿಗಳನ್ನು ಮಾಹಿತಿ ನೀಡಲಾಗಿತು. ಪ್ಲಾಸ್ಟಿಕ್ ಬಳಕೆ ಮಾಡುವದರಿಂದ ಉಂಟಾಗಬಹುದಾದ ಅನಾಹುತಗಳ ಬಗ್ಗೆ ಮನವರಿಕೆ ಮಾಡಿ ಜಾಗೃತಿ ಮೂಡಿಸಿ ಮಕ್ಕಳಿಂದ ಘೋಷಣೆ ಹಾಗೂ ಚರ್ಚೆ ಮಾಡಿದರು ಈ ವೇಳೆ ಮುಖ್ಯಗುರುಗಳು ಶಾಲಾ ಮಕ್ಕಳು ಉಪಸ್ಥಿತರಿದ್ದರು.

ಗೆಜೆಟಿಯರ್
ಪ್ರತಿ ಮಂಗಳವಾರ
ಇದು ಅನುಕ್ಷಣದ ಆಪ್

ಇಂಧನ ದುಬಾರಿಗೆ ಪ್ರತಿಭಟನೆ

ಬಿಜೆಪಿ ಕಾರ್ಯಕರ್ತರಿಂದ ರಸ್ತೆ ತಡೆ | ಕಿವಿಗೆ ಹೂವು ಕೈಯಲ್ಲಿ ಚಿಪ್ಪು ಹಿಡಿದು ಹೋರಾಟ

ತೈಲ ಬೆಲೆ ಏರಿಕೆ ಖಂಡಿಸಿ, ಕೊಪ್ಪಳದ ಬಸವೇಶ್ವರ ವೃತ್ತದಲ್ಲಿ ಬಿಜೆಪಿ ಕಾರ್ಯಕರ್ತರು ಮಂಗಳವಾರ ಪ್ರತಿಭಟಿಸಿದರು.

ಕೊಪ್ಪಳ: ಪೆಟ್ರೋಲ್, ಡೀಸೆಲ್ ಬೆಲೆ ಏರಿಕೆ ಖಂಡಿಸಿ, ನಗರದ ಬಸವೇಶ್ವರ ವೃತ್ತದಲ್ಲಿ ಬಿಜೆಪಿ ಕಾರ್ಯಕರ್ತರು ಮಂಗಳವಾರ ಪ್ರತಿಭಟಿಸಿದರು.

ವಿಧಾನಸಭೆ ಮುಖ್ಯ ಸಚೇತಕ ದೊಡ್ಡನಗೌಡ ಪಾಟೀಲ್ ಮಾತನಾಡಿ, ಬೆಲೆ ಏರಿಕೆ ಮಾಡುವುದಿಲ್ಲ ಎಂದು ನಾವು ಹೇಳಿಲ್ಲ ಎಂಬ ಸಿಎಂ ಸಿದ್ದರಾಮಯ್ಯ ಹೇಳಿಕೆ ತೀರಾ ಬಂಡತನದಿಂದ ಕೂಡಿದೆ. ರಾಜ್ಯದ ಜನರು ಸಂಕಷ್ಟದಲ್ಲಿ ಇರುವ ಈ ಸಂದರ್ಭದಲ್ಲಿ ಪೆಟ್ರೋಲ್, ಡಿಸೇಲ್ ದರ ಏರಿಕೆ ಮಾಡಿದ್ದರಿಂದ ಎಲ್ಲ ಅಗತ್ಯ ವಸ್ತುಗಳ ಬೆಲೆ ಏರಿಕೆ ಆಗಿದೆ. ಈ ಮೂಲಕ ಸಾರ್ವಜನಿಕರಿಗೆ ಗಾಯದ ಮೇಲೆ ಬರೆ ಹಾಕಿದ್ದಾರೆ ಎಂದು ಆಕ್ರೋಶ ವ್ಯಕ್ತಪಡಿಸಿದರು.

ಎಸ್ಸಿ/ಎಸ್ಟಿ ಪರ ಇದ್ದೇವೆ ಎಂದು ಹೇಳಿಕೊಳ್ಳುವ ಕಾಂಗ್ರೆಸ್ ಸರಕಾರ, ವಾಲ್ಮೀಕಿ ಅಭಿವೃದ್ಧಿ ನಿಗಮದಲ್ಲಿ 186 ಕೋಟಿ ಲೂಟಿ ಮಾಡಿದೆ. ಬಡವರ ಕಲ್ಯಾಣಕ್ಕೆ ಬಳಕೆ ಆಗಬೇಕಿದ್ದ ಹಣವನ್ನು ಚುನಾವಣೆಗೆ ಬಳಕೆ ಮಾಡಿದ ಬಂಡ ಸರಕಾರವಿದು ಎಂದು ಆಕ್ರೋಶ ವ್ಯಕ್ತಪಡಿಸಿದರು.

ಶಾಸಕ ಜಿ.ಜನಾರ್ದನ ರೆಡ್ಡಿ ಮಾತನಾಡಿ, ಸಿಎಂ ಆಗಿ ಮುಂದುವರಿಯಲು ನಾನು ನಾಲಾಯಕ್ ಎಂಬುದನ್ನು ಸಿದ್ದರಾಮಯ್ಯ ಸಾಬೀತು ಮಾಡಿಕೊಂಡಿದ್ದಾರೆ. ಕೊಟ್ಟ ಭರವಸೆ ಈಡೇರಿಸಲು ಮತ್ತು ಅಧಿಕಾರದಲ್ಲಿ ಮುಂದುವರಿಯಲು, ಜನರಿಂದ ಮತ್ತೊಂದು ರೀತಿಯಲ್ಲಿ ಹಣ ವಸೂಲಿ ಮಾಡುತ್ತಿದ್ದಾರೆ. ಜನರು ಇಂಥ ಸರಕಾರವನ್ನು ಕಿತ್ತು ಹೊಗೆಯಲು ಜನರು ಆದೋಂಲನ ನಡೆಸಲು ಮುಂದಾಗಿದ್ದಾರೆ ಎಂದು ಟೀಕಿಸಿದರು. ಎತ್ತಿನ ಗಾಡಿಯಲ್ಲಿ ಬೈಕ್ ಹೇರಿಕೊಂಡು ಬಸವೇಶ್ವರ ವೃತ್ತಕ್ಕೆ ಆಗಮಿಸಿದ ನೂರಾರು ಬಿಜೆಪಿ ಕಾರ್ಯಕರ್ತರು, ಕಾಂಗ್ರೆಸ್ ಸರಕಾರದ ವಿರುದ್ಧ ಘೋಷಣೆ ಕೂಗಿದರು. ಕಿವಿಯಲ್ಲಿ ಹೂ ಇಟ್ಟುಕೊಂಡು, ಕೈಯಲ್ಲಿ ಚಿಪ್ಪು ಹಿಡಿದು ರಾಜ್ಯ ಸರಕಾರದ ವಿರುದ್ಧ ಆಕ್ರೋಶ ವ್ಯಕ್ತಪಡಿಸಿದರು. ಕಾರಿನ ಗಾಜಿನ ಮುಂದೆ ಚಿಪ್ಪು ಇಟ್ಟು ಕುಹಕ ಮಾಡಿದರು. ಬಿಜೆಪಿ ಮುಖಂಡರು ಮತ್ತು ಕಾರ್ಯಕರ್ತರು ಕೆಲ ಹೊತ್ತು ರಸ್ತೆ ನಡುವೆಯೇ ಕುಳಿತು ಪ್ರತಿಭಟಿಸಿದರು. ಈ ಹಿನ್ನೆಲೆ ಸುಗಮ ಸಂಚಾರಕ್ಕೆ ತೊಂದರೆ ಉಂಟಾಯಿತು. ವಾಹನ ಸವಾರರು ಪರದಾಡುವಂತಾಯಿತು. ಸುಮಾರು 1 ಗಂಟೆಗೂ ಹೆಚ್ಚು ಹೊತ್ತು ಪ್ರತಿಭಟನೆ ನಡೆಸಲಾಯಿತು. ಸ್ವತಃ ಜಿಲ್ಲಾಧಿಕಾರಿಗಳೇ ಸ್ಥಳಕ್ಕೆ ಆಗಮಿಸಿ, ಮನವಿ ಸ್ವೀಕರಿಸಬೇಕು ಎಂದು ಪ್ರತಿಭಟನಾಕಾರರು ಪಟ್ಟು ಹಿಡಿದರು. ಕೊನೆಗೆ ಉಪವಿಭಾಗಾಧಿಕಾರಿ ಮಹೇಶ ಮಾಲಗಿತ್ತಿ, ಮನವಿ ಸ್ವೀಕರಿಸಲು ಸ್ಥಳಕ್ಕೆ ಆಗಮಿಸಿದರು. ಪ್ರತಿಭಟನಾನಿರತ ಬಿಜೆಪಿ ಕಾರ್ಯಕರ್ತರು, ಎಸಿ ಮುಂದೆ ಬಾಯಿ ಬಾಯಿ ಬಡಿದುಕೊಂಡು ಬೆಲೆ ಏರಿಕೆ ವಿರುದ್ಧ ಆಕ್ರೋಶ ವ್ಯಕ್ತಪಡಿಸಿದರು.

ಬಿಜೆಪಿ ಜಿಲ್ಲಾಧ್ಯಕ್ಷ ನವೀನ್ ಗುಳಗಣ್ಣವರ, ಲೋಕಸಭೆ ಚುನಾವಣೆ ಪಾರಾಜಿತ ಅಭ್ಯರ್ಥಿ ಡಾ.ಕೆ.ಬಸವರಾಜ, ಶಾಸಕಿ ಹೇಮಲತಾ ನಾಯಕ, ಮಾಜಿ ಶಾಸಕರಾದ ಬಸವರಾಜ ದಡೆಸುಗೂರ, ಪರಣ್ಣ ಮುನವಳ್ಳಿ, ಶರಣು ತಳ್ಳಿಕೇರಿ, ಮಹಿಳಾ ಮೋರ್ಚಾದ ಮಧುರಾ ಕರಣಂ ಸೇರಿ ಇತರರು ಇದ್ದರು.

ಕಾರ್ಯಕರ್ತನ ಕೈಗೆ ತಗುಲಿದ ಬೆಂಕಿ!

ಬೆಲೆ ಏರಿಕೆ ವಿರೋಧಿಸಿ, ಬಿಜೆಪಿ ಕಾರ್ಯಕರ್ತರು ಕೊಪ್ಪಳದಲ್ಲಿ ನಡೆಸಿದ ಪ್ರತಿಭಟನೆ ವೇಳೆ ನಡೆದ ಅವಘಡದಲ್ಲಿ ಕಾರ್ಯಕರ್ತನೊಬ್ಬ ಅದೃಷ್ಟವಶಾತ್ ಪಾರಾಗಿದ್ದಾನೆ. ತೆಂಗಿನ ಚಿಪ್ಪಿಗೆ ಬೆಂಕಿ ಹಚ್ಚಲು ಮುಂದಾಗಿದ್ದ ಕಾರ್ಯಕರ್ತ ನಿಗೆ ಬೆಂಕಿ ಹೊತ್ತಿಕೊಂಡಿತು. ಚಿಪ್ಪಿನಲ್ಲಿ ಪೆಟ್ರೋಲ್ ಹಾಕಿಕೊಂಡು ಬೆಂಕಿ ಹಚ್ಚಲು ಮುಂದಾಗಿದ್ದ ಕಾರ್ಯಕರ್ತ ಪ್ರದೀಪ್ ಕೈಗೆ ಬೆಂಕಿ ತಗುಲಿದೆ. ಕೈಯಲ್ಲಿದ್ದ ಚಿಪ್ಪನ್ನು ಚೆಲ್ಲಿ, ಬೆಂಕಿಯಿಂದ ತಪ್ಪಿಸಿಕೊಂಡಿದ್ದಾರೆ.

ಬಾಲ ಭವನದ ಗೋಳು ಕೇಳುವವರು ಯಾರು?

ಕುಕನೂರ: ಆರು ವರ್ಷದಿಂದ 16 ವಯಸ್ಸಿನ ಮಕ್ಕಳಲ್ಲಿ ಸೃಜನಶೀಲತೆಯನ್ನು ಹೆಚ್ಚಿಸಲು ಸಂಗೀತ, ನೃತ್ಯ, ಚಿತ್ರಕಲೆ, ಕಂಪ್ಯೂಟರ್ ಜ್ಞಾನ, ವಿಜ್ಞಾನ ಸೇರಿದಂತೆ ಪಠ್ಯೇತರ ಚಟುವಟಿಕೆಗಳನ್ನು ಬೆಳೆಸಿಕೊಳ್ಳಲು ಬಳಕೆಯಾಗಬೇಕಾದ ಬಾಲ ಭವನ ಕಟ್ಟಡ ಸುಮಾರು ಐದಾರು ವರ್ಷಗಳಿಂದ ನಿರುಪಯುಕ್ತವಾಗಿದೆ.

ಬೇಸಿಗೆ ಸಮಯದಲ್ಲಿ ಮಹಿಳಾ ಮತ್ತು ಮಕ್ಕಳ ಕಲ್ಯಾಣ ಇಲಾಖೆ ವತಿಯಿಂದ ಆರರಿಂದ ಹದಿನಾರು ವರ್ಷ ವಯಸ್ಸಿನ ಮಕ್ಕಳಿಗೆ ವಿಶೇಷ ತರಬೇತಿ ಶಿಬಿರಗಳಾದ ಸಂಗೀತ, ನೃತ್ಯ ,ಚಿತ್ರಕಲೆ ,ಕಂಪ್ಯೂಟರ್ ಜ್ಞಾನ, ವಿಜ್ಞಾನ, ಒಳ ಆಟಗಳು, ಮಕ್ಕಳ ಮನರಂಜನ ಕಾರ್ಯಕ್ರಮಗಳು ಸೇರಿದಂತೆ ಅಂಗನವಾಡಿಯ ಆಶಾ ಕಾರ್ಯಕರ್ತೆಯರಿಗೆ ಸಭೆ ಮತ್ತು ಸಮಾರಂಭಗಳನ್ನು ಆಯೋಜಿಸಲು ಹಾಗೂ ಚಿಕ್ಕ ಮಕ್ಕಳ ಬೌದ್ಧಿಕ ಬೆಳವಣಿಗೆ ಆಗಲಿ ಎಂಬ ಉದ್ದೇಶದೊಂದಿಗೆ ಸರಕಾರ ಕೋಟ್ಯಾಂತರ ರು. ಹಣ ಖರ್ಚು ಮಾಡಿ ಕಟ್ಟಡಗಳನ್ನೇನೋ ನಿರ್ಮಿಸುತ್ತಿದೆ. ಆದರೆ ಅದರ ಉದ್ದೇಶ ಸಾಕಾರಗೊಳ್ಳದೆ ಬಾಲ ಭವನದ ಕಟ್ಟಡ ಬಳಕೆ ಇಲ್ಲದೆ ಕಟ್ಟಡಕ್ಕೆ ಬೀಗ ಜಡಿದಿರುವುದು ವಿಪರ್ಯಾಸ.

ಈಗಿನ ಮುಖ್ಯಮಂತ್ರಿಗಳ ಆರ್ಥಿಕ ಸಲಹೆಗಾರ ಶಾಸಕ ಬಸವರಾಜ ರಾಯರಡ್ಡಿಯವರ ಕಾಲಾವಧಿಯಲ್ಲಿ ಮಂಜೂರಾಗಿ ನಿರ್ಮಾಣವಾಗಿ ಬಳಕೆಯಾಗದ ಕಟ್ಟಡವನ್ನು ಪ್ರಸ್ತುತ ಶಾಸಕರು ಆಗಿರುವ ರಾಯರೆಡ್ಡಿಯವರು ಇತ್ತ ಕಡೆ ಗಮನಹರಿಸಿ ಸಂಬಂಧಿಸಿದ ಇಲಾಖೆಯವರಿಗೆ ಸುಸಜ್ಜಿತವಾದ ಬಾಲ ಭವನ ಕಟ್ಟಡವನ್ನು ಸದುದ್ದೇಶಕ್ಕೆ ಬಳಕೆಯಾಗುವಂತೆ ಕ್ರಮವಹಿಸಲಿ ಎಂಬುದು ಪ್ರಜ್ಞಾವಂತ ನಾಗರಿಕರ ಒತ್ತಾಯವಾಗಿದೆ.

ನಗರದ 18ನೇ ವಾರ್ಡ್‌ನ 2017-18 ನೇ ಸಾಲಿನ ಖನಿಜಾ ಪ್ರತಿಷ್ಠಾನ ನಿಧಿ ಯೋಜನೆ ಅಡಿಯಲ್ಲಿ ಒಂದು ಕೋಟಿ ಅನುದಾನದಲ್ಲಿ ನಿರ್ಮಾಣವಾದ ಕಟ್ಟಡ ನಿರ್ಲಕ್ಷ್ಯಕ್ಕೆ ಒಳಗಾಗಿ ನಮ್ಮ ಜನಪ್ರತಿನಿಧಿಗಳ ಬೇಜವಾಬ್ದಾರಿತನವನ್ನು ಎತ್ತಿ ತೋರಿಸುತ್ತಿದೆ.

ಶೀಘ್ರದಲ್ಲೇ ಅಭಯ ಹಸ್ತ ಸಭೆ ಸಚಿವ ಶಿವರಾಜ್ ತಂಗಡಗಿ

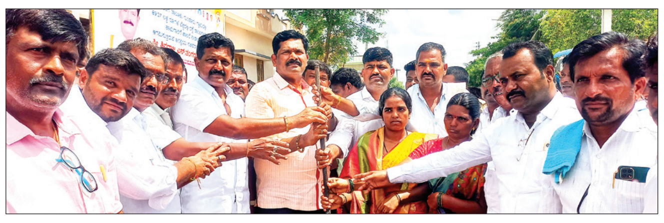

ಕಾರಟಗಿ: ಸಾರ್ವಜನಿಕರ ನಾನಾ ಸಮಸ್ಯೆಗಳ ಇತ್ಯರ್ಥಕ್ಕೆ ಶೀಘ್ರದಲ್ಲಿಯೇ ಗುಂಡೂರು ಗ್ರಾಮದಲ್ಲಿ ಅಭಯ ಹಸ್ತ ಕಾರ್ಯಕ್ರಮ ಹಮ್ಮಿಕೊಳ್ಳುವ ಮೂಲಕ ಸಮಸ್ಯೆ ಇತ್ಯರ್ಥ ಪಡಿಸಲಾಗುವುದು ಎಂದು ಜಿಲ್ಲಾ ಉಸ್ತುವಾರಿ ಸಚಿವ ಶಿವರಾಜ ತಂಗಡಗಿ ಹೇಳಿದರು.

ತಾಲೂಕಿನ ಗುಂಡೂರು ಗ್ರಾಮದಲ್ಲಿ ಕೆಕೆಆರ್ ಡಿಬಿ ಯೋಜನೆಯಡಿ ಮಂಗಳವಾರ ಹಮ್ಮಿಕೊಂಡಿದ್ದ ಡಾಂಬಾರು ರಸ್ತೆ ನಿರ್ಮಾಣ ಕಾಮಾಗಾರಿಗೆ ಭೂಮಿ ಪೂಜೆ ನೆರವೇರಿಸಿ ಮಾತನಾಡಿದರು. ನನ್ನ ಕಡಿಮೆ ಅಧಿಕಾರ ಅವಧಿಯಲ್ಲಿ ಹೆಚ್ಚಿನ ಕೆಲಸ ಕಾರ್ಯಗಳನ್ನು ಮಾಡುಲು ಶ್ರಮಸಿದ್ದೇನೆ. ಗುಂಡೂರು ಗ್ರಾಪಂ ವ್ಯಾಪ್ತಿಯಲ್ಲಿ ಸಿಂಗನಾಳ ಗ್ರಾಮದಲ್ಲಿ ಶಾಲೆಗೆ ಕಲಿಕಾ ಸಾಮಗ್ರಿ, ವಿದ್ಯುತ್ ದುರಸ್ತಿ, ರಸ್ತೆ ನಿರ್ಮಾಣ ಸೇರಿ ಅನೇಕ ಅಭಿವೃದ್ಧಿ ಕೆಲಸಗಳಿಗೆ ಹಣ ಬಿಡುಗಡೆ ಮಾಡಿದ್ದೇನೆ. ಇವುಗಳಲ್ಲದೇ, ಸಿದ್ದಾಪುರ, ಈಳಿಗನೂರು, ಕಕ್ಕರಗೋಳ ಸೇರಿ ಇತರೆಡೆ ಸಹ ಅನೇಕ ಕಾಮಗಾರಿಗಳನ್ನು ಕೈಗೊಳ್ಳಲಾಗಿದೆ. ಜನರ ಸಮಸ್ಯೆ ಪರಿಹರಿಸಲುನಾನು ಸದಾ ಸಿದ್ಧ. ಕಾಂಗ್ರೆಸ್ ನುಡಿದಂತೆ ನಡೆದಿದೆ. ಜನರಿಗೆ ಕೊಟ್ಟ ಉಚಿತ ವಿದ್ಯುತ್, ಮಹಿಳೆಯರಿಗೆ ಉಚಿತ ಬಸ್ ಪ್ರಯಾಣ, ಕುಟುಂಬದ ಒಬ್ಬ ಸದಸ್ಯರಿಗೆ 5 ಕೆಜಿ ಅಕ್ಕಿ, ಯಜಮಾನಿಗೆ ತಿಂಗಳಿಗೆ 2 ಸಾವಿರ ರೂ. ಭರವಸೆಗಳನ್ನು ಈಡೇರಿಸಲಾಗಿದೆ. ಮುಂದೆ ಯೂ ಸಹ ನುಡಿದಂತೆ ನಡೆಯುತ್ತದೆ ಎಂದರು.

ಪ್ರವಾಸಿಗರನ್ನು ಕೈಬೀಸಿ ಕರೆಯುವ ಮಿನಿ ನಯಾಗರ ಜಲಪಾತ

ಆನಂದ ಸ್ವಾಮಿ ಹಿರೇಮಠ ರಾಯಚೂರು

ಜಿಲ್ಲೆಯಲ್ಲೊಂದು ಮಿನಿ ನಯಾಗರ ಜಲಪಾತವನ್ನು ಹೋಲುವ ರಾಜಲಬಂಡ ಗ್ರಾಮದಲ್ಲಿ ನೋಡಬಹುದಾಗಿದೆ. ತುಂಗಭದ್ರ ನದಿಗೆ ರಾಜಲಬಂಡಾ ತಿರುವು ಯೋಜನೆ ಅಡಿಯಲ್ಲಿ ಆರ್.ಡಿ.ಎಸ್. ಅಣೆಕಟೆಯನ್ನು ಕಟ್ಟಲಾಗಿದ್ದು ಅಂದಾಜು 31 ಅಡಿ ಎತ್ತರ 2690 ಮೀ ಉದ್ದದ ತಡೆಗೋಡೆಯ ಮೇಲಿಂದ ನದಿಯ ನೀರು ತುಂಬಿ ಧುಮ್ಮಿಕ್ಕುವ ದೃಶ್ಯವನ್ನು ವರ್ಣಿಸುವುದಕ್ಕೂ ಕೂಡ ಸಾಧ್ಯವಾಗುವುದಿಲ್ಲ ಕಣ್ಣುಹಾಯಿಸಿದಷ್ಟು ದೂರಕ್ಕೂ ನೀರು ಧುಮ್ಮಿಕ್ಕುತ್ತಿರುವ ನೋಟವೇ ಕಾಣುತ್ತದೆ ಹತ್ತಿರ ಹೋದರೆ ಗಾಳಿಯ ಜತೆ ನೀರ ಹನಿಗಳು ಕೂಡಿ ಮೈಯನ್ನು ಸ್ಪರ್ಶಿಸಿದಾಗ ತಣ್ಣನೆಯ ಅನುಭವ ಕಚ್ಚಗುಳಿ ಮೈಮನಕ್ಕೆ ಇಟ್ಟಂತಾಗುತ್ತದೆ.

ನದಿಯ ನೀರಿನ ಜತೆಗೆ ಮೀನುಗಳು ಕೂಡ ಅಣೆಕಟ್ಟೆಯ ಮೇಲಿಂದ ಹಾರಿ ಬರುವುದು ಖುಷಿ ನೀಡುತ್ತದೆ. ಮೀನುಗಳನ್ನು ಮುಖ್ಯ ಅಹಾರವಾಗಿಸಿಕೊಂಡಿರುವ ಅನೇಕ ಕೊಕ್ಕರೆ ಜಾತಿಯ ಪಕ್ಷಿಗಳು ಗುಂಪು, ಗುಂಪಾಗಿ ಸೇರಿ ನದಿಯಲ್ಲಿ ಹರಿದು ಬರುವ ಮೀನುಗಳಿಗಾಗಿ ಕಾಯುತ್ತ ನಿಂತಿರುವ ಕೊಕ್ಕರೆಗಳು ತಮ್ಮ ಕೊಕ್ಕಿನಿಂದ ಹಿಡಿದು ತಿನ್ನುವುದನ್ನು ನೋಡುವುದೆ ಚೆಂದ, ಅಳಿವಿನಂಚಿನಲ್ಲಿರುವ ನೀರು ನಾಯಿಗಳು ಕೂಡ ಹೆಚ್ಚಿನ ಸಂಖ್ಯೆಯಲ್ಲಿ ನದಿ ನೀರಿನಲ್ಲಿ ಮೀನುಗಳನ್ನು ಹಿಡಿದು ತಿನ್ನುತ್ತಿರುವುದನ್ನು ನೋಡುವುದಕ್ಕೆ ಸಿಗುತ್ತವೆ.

ಗ್ರಾಮದ ಮಕ್ಕಳು ಹರಿದು ಬರುವ ಮೀನುಗಳನ್ನು ಹಿಡಿದು ದಂಡೆಯ ಮೇಲೆ ಇರುವ ಗೆಳೆಯನಿಗೆ ಎಸೆದರೆ ಅವನು ಮೀನುಗಳನ್ನು ನೀರಿನ ಡಬ್ಬದಲ್ಲಿ ಸಂಗ್ರಹಿಸುತ್ತಾನೆ ನಂತರ ಎಲ್ಲಾರು ಕೂಡಿ ನದಿಯ ದಡದಲ್ಲಿ ಸಿಗುವ ಕಟ್ಟಿಗೆಯಲ್ಲಿ ಮೀನುಗಳನ್ನು ಸುಟ್ಟು ಕಾರ. ಉಪ್ಪು ಹಾಕಿಕೊಂಡು ತಿನ್ನುತ್ತಾರೆ. ಉಳಿದವುಗಳನ್ನು ಮಾರಾಟ ಮಾಡಿ ಹಣಗಳಿಸಿ ಖುಷಿ ಪಡುತ್ತಾರೆ.

ಪ್ರಯಾಣಿಕರಿಗೆ ಬಸ್‌ಗಳ ಸೌಲಭ್ಯವಿದೆ

ಜಿಲ್ಲೆಯ ಮಾನ್ವಿ ಪಟ್ಟಣದಿಂದ 30 ಕಿ,ಮೀ.ದೂರ ಇರುವ ರಾಜಲಬಂಡ ಗ್ರಾಮಕ್ಕೆ ಸರಕಾರಿ ಬಸ್ ಗಳ ಸೌಲಭ್ಯವಿದೆ. ಗ್ರಾಮದಲ್ಲಿ ಪ್ರಯಾಣಿಕರಿಗೆ ಅಗತ್ಯವಿರುವ ಉಪಾಹಾರ ಮಂದಿರಗಳ ವ್ಯವಸ್ಥೆ ಇದೆ. ಗ್ರಾಮದಿಂದ ಅಣೇಕಟ್ಟೆಯವರೆಗೆ ಒಂದು ಕಿ.ಮೀ ದೂರ ಇದ್ದು ಕಾಲ್ನಡಿಗೆ ಮೂಲಕವು ಸಾಗಬಹುದು ವಾಹನ ಸಂಚಾರಕ್ಕೆ ಉತ್ತಮ ರಸ್ತೆ ಸೌಲಭ್ಯವಿದೆ ವಾಸ್ತವ್ಯ ಮಾಡವವರಿಗೆ ಪ್ರವಾಸಿ ಮಂದಿರ ಕೂಡ ಲಭ್ಯವಿದೆ. ಮೀನು ಪ್ರಿಯರಿಗೆ ಸ್ಥಳಿಯರು ಬೇಡಿಕೆ ಮೇರೆಗೆ ವಿವಿಧ ಮೀನಿನ ಭಕ್ಷಗಳನ್ನು ಕೂಡ ತಯಾರಿಸಿ ಕೊಡುತ್ತಾರೆ. ವಾರಂಚಿನಲ್ಲಿ ಜೂನ್ ತಿಂಗಳಿಂದ ನದಿಯಲ್ಲಿ ನೀರು ಲಭ್ಯವಿರುವವರೆಗೂ ನೋಡಬಹುದಾದ ಸುಂದರವಾದ ಪ್ರೇಕ್ಷಣಿಯ ಸ್ಥಳಗಳಲ್ಲಿ ಒಂದಾಗಿದೆ.

ನಾಳೆ ಸರ್ವೋದಯ ಪಕ್ಷದ ಸಭೆ

ಸಚಿವ ಚೆಲುವರಾಯಸ್ವಾಮಿ, ದದ್ದಲ್ ರಾಜೀನಾಮೆಗೆ ಒತ್ತಾಯ

ನಗರದ ಪತ್ರಿಕ ಭವನದಲ್ಲಿ ಸುದ್ದಿಗೋಷ್ಠಿಯಲ್ಲಿ ಸಚಿವ ಚೆಲುವರಾಯಸ್ವಾಮಿ ಹಾಗೂ ಬಸವನಗೌಡ ದದ್ದಲ್ ರಾಜೀನಾಮೆ ನೀಡುವಂತೆ ಸರ್ವೋದಯ ಪಕ್ಷದ ರಾಜ್ಯಾಧ್ಯಕ್ಷ ಚಾಮರಸ ಮಾಲಿಪಾಟೀಲ್ ಒತ್ತಾಯಿಸಿದರು.

ರಾಯಚೂರು: ವಾಲ್ಮೀಕಿ ಪರಿಶಿಷ್ಟ ಪಂಗಡ ಅಭಿವೃದ್ಧಿ ನಿಗಮ ಮತ್ತು ಕೃಷಿ ಇಲಾಖೆಯಲ್ಲಿ ನಡೆಯುವ ಅವ್ಯವಹಾರ ನಿಯಂತ್ರಿಸಿ, ತಪ್ಪಿತಸ್ಥರ ವಿರುದ್ಧ ಕ್ರಮ ಕೈಗೊಳ್ಳುವಲ್ಲಿ ವಿಫಲವಾದ ಸಚಿವ ಚೆಲುವರಾಯಸ್ವಾಮಿ ಹಾಗೂ ನಿಗಮದ ಅಧ್ಯಕ್ಷ ಬಸವನಗೌಡ ದದ್ದಲ್ ರಾಜೀನಾಮೆ ನೀಡುವಂತೆ ಸರ್ವೋದಯ ಪಕ್ಷದ ರಾಜ್ಯಾಧ್ಯಕ್ಷ ಚಾಮರಸ ಮಾಲಿಪಾಟೀಲ್ ಒತ್ತಾಯಿಸಿದರು.

ನಗರದ ಪತ್ರಿಕ ಭವನದಲ್ಲಿ ಸುದ್ದಿಗೋಷ್ಠಿಯಲ್ಲಿ ಮಾತನಾಡಿ, ಕೃಷಿ ಇಲಾಖೆಯಲ್ಲಿ ಬಾರಿ ಪ್ರಮಾಣದ ಅವ್ಯವಹಾರ ನಡೆಯುತ್ತಿದೆ. ಈ ಬಗ್ಗೆ ಅನೇಕ ದೂರು ನೀಡಲಾಗಿದೆ. ರಾಜ್ಯ ಕೃಷಿ ಸಚಿವರು ಈ ಬಗ್ಗೆ ಯಾವುದೇ ತನಿಖೆಗೆ ಆದೇಶಿಸಿಲ್ಲ. ಕೆಳಮಟ್ಟದಿಂದ ಮೇಲ್ಮಟ್ಟದವರೆಗೂ ಎಲ್ಲರೂ ಪಾಲುದಾರರಾಗಿದ್ದು, ಈ ಹಿನ್ನೆಲೆ ಚೆಲುವರಾಯಸ್ವಾಮಿ ತಮ್ಮ ಸ್ಥಾನಕ್ಕೆ ರಾಜೀನಾಮೆ ನೀಡುವುದು ಸೂಕ್ತ. ವಾಲ್ಮೀಕಿ ಪರಿಶಿಷ್ಟ ಪಂಗಡ ಅಭಿವೃದ್ಧಿ ನಿಗಮದಲ್ಲಿ ಭಾರಿ ಅವ್ಯವಾರ ನಡೆದಿದೆ. 187 ಕೋಟಿ ಬೇನಾಮಿ ಖಾತೆಗಳಿಗೆ ವರ್ಗಾವಣೆಗೊಂಡಿದೆ. ಜಮೀನು ನೀಡಿದ ರೈತರಿಗೆ ಹಣ ಪಾವತಿಸುವಂತೆ ಕೇಳಿದರೆ, ನಿಗಮದಲ್ಲಿ ಹಣ ಇಲ್ಲ ಎನ್ನುವ ಅಧಿಕಾರಿಗಳಿಗೆ 187 ಕೋಟಿ ಎಲ್ಲಿಂದ ಬಂತು. ಬೇನಾಮಿ ಖಾತೆಗಳಿಗೆ ವರ್ಗಾವಣೆಗೊಂಡ ಈ ಹಣ ಈಗಾಗಲೇ ಜಪ್ತಿ ಮಾಡಲಾಗಿದೆ. ಸರಕಾರ ತಕ್ಷಣವೇ ಭೂ ಒಡೆತನ ಯೋಜನೆ ಬಾಕಿ ಇರುವ ಎಲ್ಲ ರೈತರಿಗೆ ಹಣ ಪಾವತಿಸಬೇಕು. ಈ ಪ್ರಕರಣದಲ್ಲಿ ಮುಖ್ಯಮಂತ್ರಿಗಳು ರಾಜೀನಾಮೆ ನೀಡಲು ಸೂಚಿಸಿದರೆ, ಅಧ್ಯಕ್ಷ ಸ್ಥಾನಕ್ಕೆ ರಾಜೀನಾಮೆ ನೀಡುವುದಾಗಿ ಬಸವನಗೌಡ ದದ್ದಲ್ ಹೇಳಿದ್ದಾರೆ. ಆದರೆ, ಇಂಥ ದೊಡ್ಡ ಪ್ರಕರಣ ನಡೆದ ನಂತರ ಅಧ್ಯಕ್ಷರು ಸ್ವಯಂ ಪರ್ತಿಯಿಂದ ಸ್ಥಾನಕ್ಕೆ ರಾಜೀನಾಮೆ ನೀಡಿ, ತನಿಖೆ ಸುಗಮ ನಿರ್ವಹಣೆಗೆ ಅವಕಾಶ ಮಾಡಿಕೊಡಬೇಕು. ರಾಜ್ಯ ಸರ್ಕಾರ ಪೆಟ್ರೋಲ್ ಮತ್ತು ಡೀಸೆಲ್ ಬೆಲೆ ಏರಿಕೆ ವಿರುದ್ಧ ಇವರ ಆಕ್ಷೇಪ ವ್ಯಕ್ತಪಡಿಸಿದವರು.

ಈ ವೇಳೆ ಬೂದೆಯ ಸ್ವಾಮಿ, ವೀರೇಶ್ ಪಾಟೀಲ್, ಅಮರೇಶ್, ದೇವರಾಜ್ ನಾಯಕ, ಪ್ರಭಾಕರ್ ಪಾಟೀಲ್ ಸೇರಿದಂತೆ ಇನ್ನಿತರ ಉಪಸ್ಥಿತರಿದ್ದರು.

ಬಿತ್ತನೆ ಬೀಜ, ಗೊಬ್ಬರ ಸಮರ್ಪಕ ಪೂರೈಸಿ

ತಾಲೂಕು ಮಟ್ಟದ ಕೆಡಿಪಿ ಸಭೆ | ಶಾಸಕ ರಾಘವೇಂದ್ರ ಹಿಟ್ನಾಳ ಸೂಚನೆ

ಕೊಪ್ಪಳದ ತಾಪಂ ಸಭಾಂಗಣದಲ್ಲಿ ತಾಲೂಕು ಮಟ್ಟದ ತ್ರೈಮಾಸಿಕ ಕೆಡಿಪಿ ಪ್ರಗತಿ ಪರಿಶೀಲನಾ ಸಭೆಯ ಶಾಸಕ ರಾಘವೇಂದ್ರ ಹಿಟ್ನಾಳ ಅಧ್ಯಕ್ಷತೆಯಲ್ಲಿ ಮಂಗಳವಾರ ನಡೆಯಿತು.

> ಕೊಪ್ಪಳ ತಾಲೂಕು ವ್ಯಾಪ್ತಿಯ ಎಲ್ಲ ವಸತಿ ನಿಲಯದಲ್ಲಿ ಸಿಸಿ ಕ್ಯಾಮೆರಾ ಅಳವಡಿಸಬೇಕು. ಪ್ರತಿಯೊಂದು ವಸತಿ ನಿಲಯಕ್ಕೆ ಒಬ್ಬ ಹೋಂ ಗಾರ್ಡ್ ನೇಮಿಸಿ, ಭದ್ರತೆ ಆದ್ಯತೆ ನೀಡಬೇಕು.
> - ರಾಘವೇಂದ್ರ ಹಿಟ್ನಾಳ, ಶಾಸಕ

ಕೊಪ್ಪಳ: ತಾಲೂಕಿನಾದ್ಯಂತ ಉತ್ತಮ ಮಳೆಯಾಗಿದ್ದು, ರೈತರು ಬಿತ್ತನೆಗೆ ಸಿದ್ದತೆ ಮಾಡಿಕೊಳ್ಳುತ್ತಿದ್ದಾರೆ. ರೈತರಿಗೆ ಗುಣಮಟ್ಟದ ಬಿತ್ತನೆ ಬೀಜ ಹಾಗೂ ರಸಗೊಬ್ಬರ ದೊರೆಯುವಂತೆ ಕೃಷಿ ಅಧಿಕಾರಿಗಳು ಕ್ರಮ ವಹಿಸಬೇಕು ಎಂದು ಶಾಸಕ ರಾಘವೇಂದ್ರ ಹಿಟ್ನಾಳ ಸೂಚನೆ ನೀಡಿದರು.

ನಗರದ ತಾಪಂ ಸಭಾಂಗಣದಲ್ಲಿ ನಡೆದ ತಾಲೂಕು ಮಟ್ಟದ ತ್ರೈಮಾಸಿಕ ಕೆಡಿಪಿ ಪ್ರಗತಿ ಪರಿಶೀಲನಾ ಸಭೆಯ ಅಧ್ಯಕ್ಷತೆ ವಹಿಸಿ ಮಂಗಳವಾರ ಮಾತನಾಡಿದರು.

ಕಳಪೆ ಬಿತ್ತನೆ ಬೀಜ ಹಾಗೂ ರಸಗೊಬ್ಬರ ಮಾರಾಟ ಮಾಡುವವರ ಮೇಲೆ ನಿಗಾ ವಹಿಸಬೇಕು. ಅಧಿಕಾರಿಗಳು ಬಿತ್ತನೆ ಬೀಜ ಹಾಗೂ ರಸಗೊಬ್ಬರ ಮಾರಾಟ ಮಳಿಗೆಗೆ ಭೇಟಿ ನೀಡಿ, ಗುಣಮಟ್ಟ ಪರಿಶೀಲಿಸಬೇಕು. ರೈತರ ಬೇಡಿಕೆ ಅನುಸಾರ ಬಿತ್ತನೆ ಬೀಜ, ರಸಗೊಬ್ಬರ ಪೂರೈಕೆ ಮಾಡಲು, ಅಗತ್ಯ ದಾಸ್ತಾನು ಇರುವಂತೆ ಅಧಿಕಾರಿಗಳು ಕ್ರಮ ವಹಿಸಬೇಕು. ಮಳೆಯಿಂದ ಹಾನಿಯಾದ ಪ್ರದೇಶ, ಮನೆ, ಜಾನುವಾರು ಹಾಗೂ ಮಾನವ ಹಾನಿ ಸ್ಥಳಕ್ಕೆ ಖುದ್ದಾಗಿ ಭೇಟಿ ನೀಡಿ, ಪರಿಶೀಲಿಸಿ ಸಂತ್ರಸ್ತರಿಗೆ ಪರಿಹಾರ ನೀಡಬೇಕು ಎಂದು ಕೃಷಿ ಅಧಿಕಾರಿಗಳಿಗೆ ಹಾಗೂ ತಹಸೀಲ್ದಾರ್ ಗೆ ಸೂಚಿಸಿದರು.

ಈ ಮೊದಲು ಸಹಾಯಕ ಕೃಷಿ ನಿರ್ದೇಶಕ ಜೀವನಸಾಬ ಮಾತನಾಡಿ, ತಾಲೂಕಿನಲ್ಲಿ ಶೇ. 206 ರಷ್ಟು ಹೆಚ್ಚಿನ ಮಳೆಯಾಗಿದೆ. ಜೂನ್ 13ರ ವರೆಗೆ ತಾಲೂಕಿನಲ್ಲಿ ನಿರೀಕ್ಷೆಗೂ ಹೆಚ್ಚು ಬಿತ್ತನೆ ಆಗಿದೆ. ಒಟ್ಟು 62568 ಹೆಕ್ಟೇರ್ ಬಿತ್ತನೆ ಗುರಿ ಪೈಕಿ, 12539 ಹೆಕ್ಟೇರ್ ಗುರಿ ಸಾಧಿಸಲಾಗಿದೆ ಎಂದು ಮಾಹಿತಿ ನೀಡಿದರು. ಜೊತೆಗೆ ರಿಯಾಯತಿ ಯೋಜನೆಯಡಿ ಬಿತ್ತನೆ ಬೀಜ ವಿತರಣೆ ಮಾಡಲಾಗುತ್ತಿದೆ. ಕೊಪ್ಪಳ ತಾಲೂಕಿನ 5 ರೈತ ಸಂಪರ್ಕ ಕೇಂದ್ರಗಳಲ್ಲಿ 2024-25ನೇ ಸಾಲಿನ ಮುಂಗಾರು ಹಂಗಾಮಿನಲ್ಲಿ ರಿಯಾಯತಿ ದರದಲ್ಲಿ ಬಿತ್ತನೆ ಬೀಜ ವಿತರಿಸಲಾಗಿದೆ. ಜೂನ್ 11 ರವರೆಗೆ ರೈತರ ಬೇಡಿಕೆ ಅನುಸಾರ ಒಟ್ಟು 807.97 ಕ್ವಿಂ. ನಷ್ಟು ವಿವಿಧ ಬಿತ್ತನೆ ಬೀಜ ರಿಯಾಯತಿ ದರದಲ್ಲಿ ವಿತರಿಸಲಾಗಿದೆ ಎಂದು ತಿಳಿಸಿದರು. ಸಮಾಜ ಕಲ್ಯಾಣ ಇಲಾಖೆ ಅಧಿಕಾರಿಗಳು ಪ್ರಗತಿ ವರದಿ ನೀಡುವಾಗ ಆಕ್ಷೇಪಿಸಿದ ಶಾಸಕರು, ತಾಲೂಕು ವ್ಯಾಪ್ತಿಯ ಸಮಾಜ ಕಲ್ಯಾಣ ಇಲಾಖೆ, ಹಿಂದುಳಿದ ವರ್ಗಗಳ ಕಲ್ಯಾಣ ಇಲಾಖೆ ಹಾಗೂ ಅಲ್ಪಸಂಖ್ಯಾತರ ಇಲಾಖೆಯಡಿಯ ವಿದ್ಯಾಥಿಗಳ ವಸತಿ ನಿಲಯಗಳಲ್ಲಿ ಶುದ್ಧ ಕುಡಿವ ನೀರು, ಸ್ನಾನಕ್ಕೆ ಬಿಸಿ ನೀರು, ಸೂಕ್ತ ಭದ್ರತಾ ವ್ಯವಸ್ಥೆ ಸೇರಿ ಅಗತ್ಯ ಸೌಲಭ್ಯ ಕಲ್ಪಿಸಬೇಕು. ತಪ್ಪಿದಲ್ಲಿ ನಿರ್ಲಕ್ಷ್ಯ ವಹಿಸಿದವರ ವಿರುದ್ಧ ಶಿಸ್ತು ಕ್ರಮ ಜರುಗಿಸಲಾಗುವುದು ಎಂದು ಎಚ್ಚರಿಕೆ ನೀಡಿದರು. ಸಮಾಜ ಕಲ್ಯಾಣ, ಒಬಿಸಿ ಹಾಗೂ ಅಲ್ಪಸಂಖ್ಯಾತರ ಇಲಾಖೆ ತಾಲೂಕು ಮಟ್ಟದ ಅಧಿಕಾರಿಗಳು ನಿಯಮಿತವಾಗಿ ನಿಮ್ಮ ವ್ಯಾಪ್ತಿಯ ವಸತಿ ನಿಲಯಗಳಿಗೆ ಭೇಟಿ ನೀಡಿ, ವ್ಯವಸ್ಥೆ ಪರಿಶೀಲಿಸಬೇಕು. ಎಂದು ಎಚ್ಚರಿಕೆ ನೀಡಿದರು.

ಸಭೆಯಲ್ಲಿ ತಾಲೂಕಿನ ಕುಡಿವ ನೀರಿನ ಪೂರೈಕೆ, ಚರಂಡಿ ವ್ಯವಸ್ಥೆ, ಮಳೆಗಾಲದಲ್ಲಿ ಕೈಗೊಳ್ಳಬೇಕಾದ ಮುಂಜಾಗ್ರತಾ ಕ್ರಮ, ರೈತರಿಗೆ ಒದಗಿಸಬೇಕಾದ ಸೌಲಭ್ಯ, ವಿದ್ಯುತ್ ಸಮಸ್ಯೆ ಸೇರಿ ವಿವಿಧ ವಿಷಯ ಚರ್ಚಿಸಲಾಯಿತು. ಜಿಪಂ ಉಪ ಕಾರ್ಯದರ್ಶಿ ಮಲ್ಲಿಕಾರ್ಜುನ ತೊದಲಬಾಗಿ, ಕೆಡಿಪಿ ನಾಮ ನಿರ್ದೇಶಿತ ಸದಸ್ಯರು, ತಾಪಂ ಇಒ ದುಂಡಪ್ಪ ತುರಾದಿ, ತಹಸೀಲ್ದಾರ ವಿಠ್ಠಲ್ ಚೌಗಲಾ ಸೇರಿ ಇತರರು ಇದ್ದರು.

ಜಿಲ್ಲೆಯ ರೈತರ ಬೆಳೆಗೆ ಮೊದಲ ಆದ್ಯತೆ ನೀಡಿ

ಬೀದರ್: ನಗರದ ಹೈದ್ರಾಬಾದ ರಸ್ತೆಯಲ್ಲಿ ಇರುವ ತರಕಾರಿ ಮಾರುಕಟ್ಟೆಯಲ್ಲಿ ಹೊರ ಜಿಲ್ಲೆಗಳ ರೈತರ ಬೆಳೆಗೆ ಮೊದಲು ಖರೀದಿಸುವ ಬದಲು ಜಿಲ್ಲೆಯ ರೈತರು ತಮ್ಮ ತಮ್ಮ ಹೊಲ-

ಗದ್ದೆಗಳಲ್ಲಿ ಬೆಳೆದ ತರಕಾರಿಯನ್ನು ಪ್ರಥಮಾದ್ಯತೆಯಲ್ಲಿ ಖರೀದಿ ಸುವಂತೆ ಕೃಷಿ ಉತ್ಪನ್ನ ಮಾರುಕಟ್ಟೆ ಸಮಿತಿಯ (ಎಪಿಎಂಸಿ)ಯ ಆಡಳಿತಾಧಿಕಾರಿಗಳಿಗೆ ಸೂಚಿಸಬೇಕು ಎಂದು ಕಲ್ಯಾಣ ಕರ್ನಾಟಕ ಕಲಾವಿದರ ಒಕ್ಕೂಟದ ಸಂಸ್ಥಾಪಕ ಅಧ್ಯಕ್ಷ ವಿಜಯಕುಮಾರ ಸೋನಾರೆ ಅವರು ಅರಣ್ಯ ಹಾಗೂ ಬೀದರ ಜಿಲ್ಲಾ ಉಸ್ತುವಾರಿ ಸಚಿವ ಈಶ್ವರ ಬಿ. ಖಂಡ್ರೆ ಮತ್ತು ಪೌರಾಡಳಿತ ಹಾಗೂ ಹಜ್ ಖಾತೆ ಸಚಿವ ರಹೀಂಖಾನ ಅವರಿಗೆ ಬರೆದ ಮನವಿ ಪತ್ರದಲ್ಲಿ ವಿನಂತಿಸಿಕೊಂಡಿದ್ದಾರೆ. ಜಿಲ್ಲೆಯ ರೈತರು ಬೆಳೆದ ತರಕಾರಿ ಪ್ರಥಮಾದ್ಯತೆಯಲ್ಲಿ ತರಕಾರಿ ಏಜೆಂಟರು ಖರೀದಿ ಮಾಡದ ಕಾರಣ ಜಿಲ್ಲೆಯ ಸ್ಥಳೀಯ ರೈತರು ಸಂಕಷ್ಟ ಅನುಭವಿಸುವಂತಾಗಿದೆ. ಈ ಮಾರುಕಟ್ಟೆಯಲ್ಲಿ ವಾಹನಗಳು ಅಡ್ಡಾ-ದಿಡ್ಡಿ ನಿಲ್ಲಿಸಿಸುವುದರಿಂದ ರೈತರು ಹಾಗೂ ವ್ಯಾಪಾರಸ್ಥರಿಗೆ ಭಾರಿ ಅಡಚಣೆ ಯಾಗುತ್ತಿದೆ. ಈ ಸಮಸ್ಯೆ ನಿವಾರಣೆಗಾಗಿ ಕೂಡಲೇ ಎಪಿಎಂಸಿ ವತಿಯಿಂದ ಸೆಕ್ಯೂರಿಟಿ ಗಾರ್ಡ ಅನ್ನು ನೇಮಿಸಬೇಕು ಎಂದು ಸಚಿವರಲ್ಲಿ ಸೋನಾರೆ ಮನವಿ ಮಾಡಿದ್ದಾರೆ.

ನಗರಸಭೆ ಸಾಮಾನ್ಯ ಸಭೆ ಕರೆಯಲು ಒತ್ತಾಯ

ರಾಯಚೂರು: ನಗರದ ಸಾರ್ವಜನಿಕರಿಗೆ ಮೂಲಭೂತ ಸೌಕರ್ಯಗಳ ಗಂಭೀರ ಸಮಸ್ಯೆ ಹಿನ್ನೆಲೆಯಲ್ಲಿ ತಕ್ಷಣವೇ ಸಾಮಾನ್ಯ ಸಭೆ ಕರೆಯುವಂತೆ ನಗರಸಭೆ ಆಡಳಿತ ಅಧಿಕಾರಿ

ಹಾಗೂ ಜಿಲ್ಲಾಧಿಕಾರಿಗೆ ಬಿಜೆಪಿಯ ನಗರಸಭೆ ಸದಸ್ಯರು ಒತ್ತಾಯಿಸಿದರು. ಅವರು ಜಿಲ್ಲಾಧಿಕಾರಿಗಳ ಕಚೇರಿಗೆ ಆಗಮಿಸಿದ ಎಲ್ಲಾ ಬಿಜೆಪಿಯ ಸದಸ್ಯರು ಮನವಿ ಪತ್ರ ಸಲ್ಲಿಸಿ ನಗರದಲ್ಲಿ ಪರಿಸ್ಥಿತಿ ಗಂಭೀರವಾಗಿದೆ. ಕುಡಿಯುವ ನೀರಿನ ಸಮಸ್ಯೆ, ಘನತ್ಯಾಜ್ಯ ವಿಲೇವಾರಿ ಅಸ್ತವ್ಯಸ್ತ, ಬೀದಿ ದೀಪ ಇಲ್ಲದೆ ನಗರ ಕತ್ತಲಲ್ಲಿ ಮುಳುಗುವಂತಾಗಿದೆ. ಸಕಾಲದಲ್ಲಿ ಕಾಮಗಾರಿಗಳ ಟೆಂಡರ್ ಕರೆಯುತ್ತಿಲ್ಲ ಮುಟೇಶನ್, ಇ-ಖಾತೆ, ಕಟ್ಟಡ ನಿರ್ಮಾಣ ಪರವಾನಿಗೆ ನೀಡುತ್ತಿಲ್ಲ ಎಲ್ಲ ಸಮಸ್ಯೆಗಳ ಬಗ್ಗೆ ಕೂಲಂಕುಷವಾಗಿ ಚರ್ಚಿಸಲು ಕೂಡಲೇ ಸಾಮಾನ್ಯ ಸಭೆ ಕರೆವಂತೆ ಆಗ್ರಹಿಸಲಾಯಿತು. ಪ್ರಭಾರಿ ಜಿಲ್ಲಾಧಿಕಾರಿಗಳು ಹಾಗೂ ಜಿಲ್ಲಾ ಪಂಚಾಯತ್ ಮುಖ್ಯ ಕಾರ್ಯನಿರ್ವಾಹಕ ಅಧಿಕಾರಿ ಪಾಂಡ್ಯೆ ಅವರಿಗೆ ಮನವಿ ನೀಡಿ ಒತ್ತಾಯಿಸಲಾಯಿತು. ಈ ಸಂದರ್ಭದಲ್ಲಿ ಕಡಗೋಲ ಆಂಜನೇಯ, ರವೀಂದ್ರ ಜಲ್ದಾರ್, ಈ. ಶಶಿರಾಜ್, ಎನ್ ಶ್ರೀನಿವಾಸ್ ರೆಡ್ಡಿ ಪಿ ಶ್ರೀನಿವಾಸ್ ರೆಡ್ಡಿಯು .ನರಸರೆಡ್ಡಿ, ನಾಗರಾಜ್, ಎಸ್.ಕೆ ನಾಗರಾಜ್ ಸೇರಿದಂತೆ ಇತರರು ಉಪಸ್ಥಿತರಿದ್ದರು.

ಇಂಧನ ಬೆಲೆ ಏರಿಕೆ: ಬಿಜೆಪಿ ಪ್ರತಿಭಟನೆ

ಮಾನ್ವಿ: ರಾಜ್ಯ ಸರಕಾರ ಪೆಟ್ರೋಲ್, ಡೀಸೆಲ್ ಬೆಲೆ ಏರಿಕೆ ಖಂಡಿಸಿ ಬಿಜೆಪಿ ಕಾರ್ಯಕರ್ತರು ಪಟ್ಟಣದ ಬಸವ ವೃತ್ತದ ಬಳಿ ಸೇರಿ ಪ್ರತಿಭಟನೆ ಮಾಡಿದರು. ಪ್ರತಿಭಟನೆ ವೇಳೆ ಮಾತನಾಡಿದ

ಬಿಜೆಪಿ ತಾಲೂಕು ಅಧ್ಯಕ್ಷ ಜೆ. ಸುಧಾಕರ್ ರಾಜ್ಯ ಕಾಂಗ್ರೆಸ್ ಸರಕಾರ ಜನವಿರೋಧಿ ನೀತಿ ಅನುಸರಿಸುತ್ತಿದೆ. ರಾಜ್ಯದ ಖಜಾನೆ ಬರಿದಾಗಿದ್ದು, ಅದನ್ನು ಭರ್ತಿ ಮಾಡಲು ಜನರನ್ನು ಸುಲಿಗೆ ಮಾಡುತ್ತಿದೆ. ಜನ ಕಲ್ಯಾಣ ಮರೆತು ಭ್ರಷ್ಟಾಚಾರದಲ್ಲಿ ತೊಡಗಿ ರಾಜ್ಯದ ಜನತೆಯನ್ನು ಸಂಕಷ್ಟಕ್ಕೆ ತಳ್ಳುತ್ತಿದೆ. ಕೂಡಲೇ ಇಂಧನ ಬೆಲೆ ಕಡಿಮೆಗೊಳಿಸಬೇಕು ಎಂದು ಆಗ್ರಹಿಸಿದರು. ನಂತರ ಮಾತನಾಡಿದ ಹನುಮೇಶ್ ನಾಯಕ್ ಸಾದಾಪುರ ಅವರು ಕಾಂಗ್ರೆಸ್ ಸರಕಾರದ ಆಡಳಿತದಲ್ಲಿ ಅಭಿವೃದ್ಧಿ ಕೆಲಸ ಆಗಿಲ್ಲ. ಇಂಧನ ದರ ಏರಿಕೆಯ ಹಿನ್ನೆಲೆಯಲ್ಲಿ ಕೇವಲ ವಾಹನ ಸವಾರರಿಗೆ ಮಾತ್ರ ಹೊರೆಯಾಗುವುದಿಲ್ಲ, ಇದು ಸರಕು ಸಾಗಣೆ ಮೇಲೆ ಪರಿಣಾಮ ಬೀರಲಿದೆ, ಈ ಮೂಲಕ ಪ್ರಯಾಣದರವನ್ನು ಹೆಚ್ಚಿಸಲಿದೆ, ತರಕಾರಿಗಳ ಬೆಲೆ, ದಿನ ನಿತ್ಯ ಗೃಹಬಳಕೆ ವಸ್ತುಗಳ ಬೆಲೆ, ದವಸ ಧಾನ್ಯಗಳ ಬೆಲೆ, ಕಟ್ಟಡ ಸಾಮಗ್ರಿಗಳ ಬೆಲೆ ಹೆಚ್ಚಾಗಲಿದೆ. ಇದು ಇಡೀ ನಮ್ಮ ಕರ್ನಾಟಕದ ಜನರನ್ನು ಸಂಕಷ್ಟಕ್ಕೆ ಸಿಲುಕಿಸುವ ನಿರ್ಧಾರವಾಗಿದೆ ಎಂದರು.

ಮಕ್ಕಳಿಗೆ ಕಲಿಕಾ ಸಾಮಗ್ರಿ ವಿತರಣೆ

ಮಾನ್ವಿ: ತಾಲೂಕಿನ ಪೋತ್ನಾಳ್ ಗ್ರಾಮದಲ್ಲಿನ ವಿಮುಕ್ತಿ ಚಾರಿಟೇಬಲ್ ಟ್ರಸ್ಟ್ (ರಿ)ಸಂಸ್ಥೆಯ ಸಭಾಂಗಣದಲ್ಲಿ ಗ್ರಾಮದ ಬಡ ವಿದ್ಯಾರ್ಥಿಗಳಿಗೆ ಉಚಿತವಾಗಿ ಕಲಿಕಾ ಸಾಮಾಗ್ರಿ ವಿತರಿಸಿದರು. ಸಂಸ್ಥೆಯ ನಿರ್ದೇಶಕ ವಂ.ಸ್ವಾಮಿ ಸತೀಶ್ ಫರ್ನಾಂಡಿಸ್ ಮಾತನಾಡಿ, ಕಳೆದ ಹಲವು ವರ್ಷಗಳಿಂದ ಗ್ರಾಮದಲ್ಲಿನ ಆರ್ಥಿಕವಾಗಿ ತೀರ ಹಿಂದುಳಿದ ಮಕ್ಕಳಿಗೆ ಅಗತ್ಯವಾದ ಶಾಲಾ ಪರಿಕರಗಳು ಹಾಗೂ ಕಲಿಕೆಗೆ ಅಗತ್ಯವಾದ ಕಲಿಕಾ ಸಾಮಾಗ್ರಿಗಳನ್ನು ಉಚಿತ ವಾಗಿ ವಿತರಿಸಲಾಗುತ್ತಿದೆ, ಪಾಲಕರು ಕೂಡ ತಮ್ಮ ಮಕ್ಕಳ ಶಿಕ್ಷಣದ ಬಗ್ಗೆ ಹೆಚ್ಚಿನ ಗಮನಹರಿಸಿದಾಗ ಮಾತ್ರ ಅವರು ಶೈಕ್ಷಣಿಕವಾಗಿ ಪ್ರಗತಿಯನ್ನು ಸಾಧಿಸಲು ಸಾಧ್ಯವಾಗುತ್ತದೆ ಎಂದು ತಿಳಿಸಿದರು. ಸಂಸ್ಥೆಯ ಚಾರ್ಲಿ ಉದ್ಬಾಳ ಮಾತನಾಡಿ, ಮಕ್ಕಳು ಶಾಲೆಯಿಂದ ವಂಚಿತರಾಗದಂತೆ ನೋಡಿಕೊಳ್ಳುವದು ಪ್ರತಿ ಪಾಲಕರ ಜವಾಬ್ದಾ ರಿಯಾಗಿದ್ದು ಸಂಸ್ಥೆಯ ವತಿಯಿಂದ ಪ್ರತಿ ಶೈಕ್ಷಣಿಕ ಸಾಲಿನಲ್ಲಿ ಗ್ರಾಮದ ನೂರಕ್ಕೂ ಹೆಚ್ಚು ವಿದ್ಯಾರ್ಥಿಗಳಿಗೆ ಶೈಕ್ಷಣಿಕ ಅಗತ್ಯಗ ಳನ್ನು ಪುರೈಸುವ ಮೂಲಕ ಅಗತ್ಯವಾದ ಎಲ್ಲಾ ನೆರವನ್ನು ನೀಡಿ ಶಿಕ್ಷಣಕ್ಕೆ ಪ್ರೋತ್ಸಾಹವನ್ನು ನೀಡಲಾಗುತ್ತಿದೆ ಎಂದು ತಿಳಿಸಿದರು 100ಕ್ಕೂ ಹೆಚ್ಚು ವಿದ್ಯಾರ್ಥಿಗಳಿಗೆ ಶಾಲಾ ಪರಿಕರಗಳನ್ನು ವಿತರಿಸ ಲಾಯಿತು. ಕಾರ್ಯಕ್ರಮದಲ್ಲಿ ಸಂಸ್ಥೆಯ ನಿರ್ದೇಶಕ ಅಂತೋನಿ ಮುದೋಳ, ಲಕ್ಷ್ಮೀ ಹಾಗೂ ಸುಶೀಲಮ್ಮ ಡೋಣಮರಡಿ ,ರಾಯಪ್ಪ, ಮಮತಾ, ಸುಂಕ್ಲಮ್ಮ, ಈಶಮ್ಮ,ಶಿಲ್ಪಾ, ಜೆಸ್ಸಿಂತಾ ಮುದ್ದಮಗುಡ್ಡಿ ಭಾಗವಹಿಸಿದ್ದರು.

ಬ್ರಹ್ಮಾಂಡದ ಹೊಸ ಕತೆ ಕಾಸ್ಮೋಸ್ ಫಾಗ್!
ಪುಟ 11

ವಿಶ್ವವಾಣಿ ಆರಾಮ

@vishwavaninews

ಬೆಂಗಳೂರು
ಬುಧವಾರ
19 | 06 | 2024

ಅನುದಿನವೂ ವಿರಾಮಕ್ಕೆ ಒಂದು ನೆಪ

ಸ್ತ್ರೀ ಮೋಹದಿಂದ ಶಾಪಗ್ರಸ್ತನಾದ ನಹುಷ
ಪುಟ 11

ಬಿ ಪಾಸಿಟಿವ್

ವೈರತ್ವದಿಂದ ಸ್ನೇಹತ್ವದೆಡೆಗೆ

ಪ್ರತಿನಿತ್ಯ ಒಂದಲ್ಲ ಒಂದು ಕಲಹದ ನಿದರ್ಶನವನ್ನು ಕೇಳುತ್ತಲೇ ಇರುತ್ತೇವೆ. ರಾಜಕೀಯ ಪಕ್ಷ, ಧರ್ಮಗಳ ಸಂಘರ್ಷ, ಮೇಲಾಧಿಕಾರಿಗಳೊಂದಿಗೆ ಕಲಹದಲ್ಲಿ ಕಾಲ ವ್ಯಯವಾಗುತ್ತಿದೆ. ಇತ್ತೀಚೆಗಂತೂ ಟಿವಿಯಲ್ಲಿ ಬರುವ ಧಾರವಾಹಿಗಳು ಜಗಳಕ್ಕೆ ಉತ್ತೇಜನ ನೀಡುತ್ತಿವೆ. ಇದರಿಂದ ಎಷ್ಟೋ ಸಂಸಾರಗಳು ಒಡೆದುಹೋಗುತ್ತಿವೆ. ಒಂದು ಸಲ ಶ್ರೀರಾಮನ ಆಳ್ವಿಕೆ ಕಾಲದಲ್ಲಿ ಗೌತಮ ಋಷಿಗಳ ಸಮ್ಮುಖದಲ್ಲಿ ರಾಗಿ ಮತ್ತು ಭತ್ತದ ನಡುವೆ ಸಂಘರ್ಷ ಪ್ರಾರಂಭವಾಗಿ ಅದು ತಮ್ಮಷ್ಟಕ್ಕೆ ಮುಗಿಯದೆ ಶ್ರೀರಾಮನ ಹತ್ತಿರ ಜಗಳದ ವಿಷಯ ಪ್ರಸ್ತಾಪವಾಯಿತು. ಭತ್ತವು ನಾನು ಸರ್ವ ಕಾರ್ಯಗಳಲ್ಲಿ ನಾನೆ ಬೇಕು ನಾನಿಲ್ಲದಿದ್ದರೆ ಮಂಗಳ ಕಾರ್ಯವೆ ಆಗುವುದಿಲ್ಲ ಎಂದು ಬಿಗುಮಾನ ದಿಂದ ಹೇಳಿತು.

ರಾಗಿಯು ರೋಗಿಗೆ ಹಾಗೂ ಬಾಣಂತಿಗೆ ಪಥ್ಯವಾಗಿರುವೆ. ಬರಗಾಲದ ಸಮಯದಲಿ ಎಲ್ಲಿ ಅಡಗಿದ್ದೆ? ಎಂದು ಕ್ರೋಧದಿಂದ ಹೇಳಿತು. ಮಾತಿಗೆ ಮಾತು ಬೆಳೆದು ರಾಮನು ಅಹಂಕಾರ ತುಂಬಿದ ಈ ಧಾನ್ಯಗಳಿಗೆ ಆರು ತಿಂಗಳ ಸೆರೆವಾಸದ ಶಿಕ್ಷೆ ವಿಧಿಸಿದ. ಆರು ತಿಂಗಳ ನಂತರ ಭತ್ತ ಹುಳಗಳಿಂದ ತುಂಬಿ ಅಹಂಕಾರ ಇಳಿದು ಹೋಗಿತ್ತು ರಾಗಿ ಮಾತ್ರ ಹಾಗೆ ಇತ್ತು. ರಾಗಿ ಗೆದ್ದುದರ ಪರಿಣಾಮವಾಗಿ ಶ್ರೀರಾಮ ರಾಘವ ಎಂಬ ಹೆಸರು ಧರಿಸಿದ. ಜತೆಗೆ ಬಡವರ ಪರ ಇದ್ದನೆಂಬುದು ಜಗತ್ತಿಗೆ ಗೊತ್ತಾಯಿತು. ಹೀಗೆ ಜಗಳ ಅಂದಿನಕಾಲದಿಂದಲೂ ಇದೆ. ಇತ್ತೀಚಿಗಂತೂ ಜಗಳಗಳಲ್ಲಿ ಮಾರಾಮಾರಿ ನಡೆದು ಅಂಗಾಂಗಗಳನ್ನು ಕಳೆದುಕೊಂಡು ಜೈಲುಸೇರಿದವರು ಉಂಟು. ಇಂತಹ ಜಗಳ ನಮಗೆ ಬೇಕೆ ಅಷ್ಟಕ್ಕೂ ಇದರಿಂದ ಸಿಕ್ಕಿದ್ದೇನು? ಕೊನೆಗೆ ದಕ್ಕಿದ್ದೇನು? ಒಂದೆ ನೆಲದಲ್ಲಿ ಹುಟ್ಟಿ ಬಾಳುವ ನಾವು ಅಣ್ಣ ತಮ್ಮಂದಿರಂತೆ ಇರುವ ಬರುವ ಕಚ್ಚಾಟ ಕಿತ್ತಾಟ ಮಾಡುತ್ತ ವೈರಿಗಳಾಗಿ ಕಾಲ ಕಳೆಯುವ ಬದಲು ಇರುವಷ್ಟು ದಿನ ಸಮಾಜದಲ್ಲಿ ಒಂದಾಗಿ ಬಾಳೋಣ.

● ಶಂಕರಾನಂದ ಹೆಬ್ಬಾಳ

ಲವ್ಎವೆರಿ ಬಾಡಿ

ಅಳತೆ-ಅಂದಾಜಿಲ್ಲದೆ ಎಷ್ಟೋ ತಿಂಡಿ ತಯಾರಿಸಿ ಆನಂತರ ಅದನ್ನೇ ರೆಫ್ರೀಜರೇಟರ್‌ನಲ್ಲಿಟ್ಟು ಎರಡು ದಿನದ ನಂತರವೂ ತಿನ್ನುತ್ತಿರುವುದು ಇತ್ತೀಚೆಗೆ ಮಾಮೂಲೆನ್ನಿಸಿದೆ. ಅದರಲ್ಲೂ ಬೇಸಿಗೆ ಬಂತೆಂದರೆ ಸಾಕು ಕುಡಿಯುವುದಕ್ಕೂ ಫ್ರಿಡ್ಜಿನಲ್ಲಿರುವ ತಣ್ಣಗಿನ ನೀರೇ ಆಗಬೇಕು. ಎಷ್ಟೋ ಜನ ಫ್ರಿಡ್ಜಿನಲ್ಲಿರುವ ಆಹಾರವನ್ನು ಬಿಸಿ ಮಾಡದೆ ಹಾಗೆಯೇ ತಿನ್ನುವುದನ್ನೂ ಕಾಣಬಹುದು. ಆದರೆ ವಾಸ್ತವವೆಂದರೆ ಹೀಗೆ ಆಹಾರವನ್ನು ಸೇವಿಸುವುದು ಆರೋಗ್ಯದ ದೃಷ್ಟಿಯಿಂದ ಖಂಡಿತ ಒಳ್ಳೆಯದಲ್ಲ. ರೆಫ್ರೀಜರೇಟರ್‌ನಲ್ಲಿಟ್ಟ ಆಹಾರದಲ್ಲಿ ಉಂಟಾಗುವ ರಾಸಾಯನಿಕ ಕ್ರಿಯೆ ನಾವು ತಿನ್ನುವ ಆಹಾರವನ್ನು ವಿಷಪೂರಿತವಾಗುವಂತೆ ಮಾಡಬಹುದು. ಅಥವಾ ಅದು ತನ್ನ ಮೂಲ ಸತ್ವವನ್ನು ಕಳೆದುಕೊಳ್ಳುವುದಕ್ಕೆ ಕಾರಣವಾಗಬಹುದು. ಆದ್ದರಿಂದ ತಂಗಳು ಪೆಟ್ಟಿಗೆಯಲ್ಲಿಟ್ಟ ಆಹಾರವನ್ನು ಸೇವಿಸಬೇಡಿ ಎಂದು ವೈದ್ಯರೂ ಸಲಹೆ ನೀಡುತ್ತಾರೆ.

● ದೇಹಭಿ'ಮಾಣಿ'

ನೀವೂ ಬರೆಯಬಹುದು

ನಮ್ಮ ವಿಳಾಸ:
ಪುರವಣಿ ವಿಭಾಗ, ನಂ.1687,
ಮೊದಲ ಮಹಡಿ, ನಿಸರ್ಗ ಸೆರೆನಿಟಿ
ಕಾಂಪ್ಲೆಕ್ಸ್, ರಾಘವೇಂದ್ರ ಸ್ವಾಮಿ ಮಠದ
ಹತ್ತಿರ, ಬಿಇಎಂಎಲ್ ಬಡಾವಣೆ,
ರಾಜರಾಜೇಶ್ವರಿ ನಗರ,
ಬೆಂಗಳೂರು-560098
ಇ-ಮೇಲ್:
vishwavanimagazine@gmail.com

ಮಳೆಯಲಿ ಜತೆಯಲಿ ರೈನಥಾನ್

ಮಳೆಗಾಲವೆಂದರೆ ಮನಸು ಅರಳುವ ಸಮಯ. ಹೊರಗೆ ಧೋ ಎಂದು ಸುರಿವ ಮಳೆಗೆ ಒಳಗೆ ಬೆಚ್ಚನೆ ಕುಳಿತು ಮಳೆಯನ್ನು ನೋಡುವ, ಧ್ಯಾನಿಸುವ ಮನಸ್ಸು ಮಳೆಯಲ್ಲಿ ಒಂದಿಡೀ ದಿನ ನೆನೆದು ನಡೆದು ಸಂಭ್ರಮಿಸುವವರನ್ನು ಹುಚ್ಚರೆಂದಾರೆಯೇ? ಹೌದು ಇದು ಒಂದು ತರಹದ ಹುಚ್ಚು ಸ್ವಲ್ಪ ಹೆಚ್ಚು ಅನ್ನುವ ರೀತಿಯಲ್ಲಿ ರೈನಥಾನ್ ಎಂಬ ಮಳೆ ನಡಿಗೆ ಕಾರ್ಯಕ್ರಮ ಮುಂಗಾರು ಮಳೆಯಲ್ಲಿ ಕುಣಿದು ಕುಪ್ಪಳಿಸಿ ಸಂಭ್ರಮಿಸುತ್ತದೆ.

ಮರಳಿ ಮಣ್ಣಿಗೆ
● ರಶ್ಮಿ ಗೋಖಲೆ

ಬೆಂಗಳೂರಿನ ಮಂದಿಗೆ ಮಲೆನಾಡು ಅಥವಾ ಕರಾವಳಿಯ ಮಳೆ ಕೊಂಚ ಹೊಸದೇ. ಬೆಂಗಳೂರಿನಲ್ಲಿ ಒಂದೆರಡು ತಾಸು ಮಳೆ ಬಂದರೂ ಅದು ಸಾಧಾರಣದಿಂದ ಭಾರೀ ಹಾಗೂ ಭಾರಿಯಿಂದ ಅತೀಭಾರಿ ಮಳೆಯೆಂದು ಪರಿಗಣಿಸಲಾಗುತ್ತದೆ. ಆದರೆ ಕರಾವಳಿ ಹಾಗೂ ಮಲೆನಾಡ ಮಳೆ ಜೂನ್ ನಲ್ಲಿ ಶುರುವಾದ ಮಳೆ ಅಕ್ಟೋಬರ್ ತಿಂಗಳವರೆಗೂ ಊರ್ಧ್ವಗತಿಯಲ್ಲೇ ಸಾಗುತ್ತದೆ. ಈ ಸಮಯದಲ್ಲಿ ಒಂದು ಕ್ಷಣ ಬಿಡದೆ ಸತತ ಮಳೆ ಸುರಿಯುತ್ತಲೇ ಇರುತ್ತದೆ. ಹಾಗಾಗಿ ಈ ರೈನಥಾನ್ ನಡೆಯುವುದು ಅಂತಹ ಹೆಚ್ಚು ಮಳೆ ಬರುವ ಪ್ರದೇಶಗಳಲ್ಲಿ ಮಾತ್ರ. ವರ್ಷಕ್ಕೆರಡು ಬಾರಿ ರೈನಥಾನ್ ತಂಡ ಮಳೆನಡಿಗೆ ಕಾರ್ಯಕ್ರಮವನ್ನು ಕಳೆದ 13 ವರ್ಷಗಳಿಂದ ಆಯೋಜಿಸಿಕೊಂಡು ಬರುತ್ತಿದೆ.

ಸುಮಾರು 100 ಜನ ಉತ್ಸಾಹಿ ಸಮಾನ ಮನಸ್ಕ ಆಸಕ್ತರ ತಂಡ ಮಳೆನಡಿಗೆಯಲ್ಲಿ ಹೆಜ್ಜೆ ಹಾಕುತ್ತಿದೆ.

ರೈನಥಾನ್ ಎಂದರೆ ಒಂದಿಡೀ ದಿನ ಕೊಡೆ, ರೈನ್ ಕೋಟ್, ಟೋಪಿ ಮುಂತಾದ ಯಾವುದೇ ಮಳೆ ರಕ್ಷಕಗಳನ್ನು ಬಳಸದೇ ಸುಮಾರು 15-20 ಕಿಮೀ ನಷ್ಟು ದೂರವನ್ನು ಒಂದಿಡೀ ದಿನ ಆಡುತ್ತಾ, ಕುಣಿಯುತ್ತಾ, ಕೇಕೆ ಹಾಕುತ್ತಾ ನಡೆಯಬೇಕು. ಇದರಲ್ಲಿ ಚಾರಣ ಇರುವುದಿಲ್ಲ, ಪೂರ್ವ ನಿಗದಿಯಾದ ಜನನಿಬಿಡವಲ್ಲದ ರಸ್ತೆಯಲ್ಲಿ ನಡೆಯುವಾಗ ಒಮ್ಮೊಮ್ಮೆ ಜಡಿ ಮಳೆ ಬರುತ್ತದೆ , ಆ ಮಳೆಯಲ್ಲಿ ನೆನೆದು ನಡೆಯುವಾಗ ಬೇರೆಲ್ಲ ಸಂಕಷ್ಟಗಳನ್ನು, ಚಿಂತೆಗಳನ್ನು ಪಕ್ಕಕ್ಕಿಟ್ಟು ಎಲ್ಲರೊಂದಿಗೆ ಬೆರೆತು ಹೋಗುವಾಗ ಒಂದು ದಿನದ ಮಟ್ಟಿಗಾದರೂ ನಾವು ನಮ್ಮ ಸ್ಥಾನಮಾನ ಮರೆತು ಎಲ್ಲರೂ ಒಂದೇ ಎಂಬ ಭಾವ ಬರುವಂತಹ ಅವಕಾಶವಿರುತ್ತದೆ.

ಕಲ್ಪನೆ ಹುಟ್ಟಿದ್ದಾದರೂ ಹೇಗೆ?

ಈ ಹಿಂದೆ 2011ರಲ್ಲಿ ಬೆಂಗಳೂರಿನ ಉದ್ಯಮಿ ಕಿಶೋರ್ ಪಟವರ್ಧನ್ ಅವರು ಬೈಕ್‌ನಲ್ಲಿ ನೆನೆದು ಮನೆಗೆ ಬರುವಾಗ ಹುಟ್ಟಿದ ಆಲೋಚನೆ ಇದು. ಮನೆ ಸೇರಿದ ಕೂಡಲೇ ತನ್ನ ಸ್ನೇಹಿತ ವಲಯಕ್ಕೆ ಒಂದಿಡೀ ದಿನ ಮಳೆಯಲ್ಲಿ ನೆನೆಯುತ್ತಾ ನಡೆದುಕೊಂಡು ಹೋಗುವ ಯೋಜನೆಯನ್ನು ಪ್ರಸ್ತಾಪಿಸಿದಾಗ ಒಂದು ಟಿಟಿ ತುಂಬುವಷ್ಟು ಜನ ತಯಾರಾದರು. ತಕ್ಷಣ ಕಿಶೋರ್ ಅವರು ತಮ್ಮ ತಂಡ ಕಟ್ಟಿಕೊಂಡು ರೈನಥಾನ್ ಎಂಬ ಹೆಸರಿನಿಂದ ಜೂನ್ 14, 2012 ರಂದು ಚಾರ್ಮಾಡಿ ಘಾಟಿಯ 23 ಕಿಮೀ ದೂರವನ್ನು ನಡೆದು ಕ್ರಮಿಸಿದರು. ಮುಂದೆ ಪ್ರತೀ ವರ್ಷ ಮಳೆಗಾಲದ ಸಮಯದಲ್ಲಿ ವರ್ಷಕ್ಕೆ ಎರಡು ಬಾರಿ ಬೇರೆ ಬೇರೆ ಸ್ಥಳಗಳಲ್ಲಿ ರೈನಥಾನ್ ಮಾಡುತ್ತಾ ಬಂದಿದ್ದಾರೆ.

ಪ್ರಕೃತಿಯ ಬಹು ಸಮೀಪದ ಸಾಂಗತ್ಯ ನಮಗೆ ಸಿಗುತ್ತದೆ. ಗದ್ದೆಗಳಲ್ಲಿ ಬಿತ್ತುವ ಮೊದಲು ಭೂಮಿ ಹದಗೊಳಿಸುವ ಪದ್ಧತಿಯಿರುತ್ತದೆ. ತಂಡ ಒಮ್ಮೆ ಗದ್ದೆಗಿಳಿದರೆ ಬಹುತೇಕ ಉಳುಮೆ ಪೂರೈಸಿದಂತೆಯೇ. ಕೆಸರುಗದ್ದೆಯ ಪಂದ್ಯಗಳು, ಆಟೋಟ ಅಪರಿಮಿತ ಸಂತೋಷವನ್ನು ನೀಡುತ್ತದೆ. ರೈನಥಾನ್‌ಗೆ ನೋಂದಣಿ ಮಾಡಿಕೊಳ್ಳುವವರ ಪಟ್ಟಿಯಲ್ಲಿ ಹೆಚ್ಚಿನವರು ಮಲೆನಾಡಿಗರು ಹಾಗೂ ಕರಾವಳಿ ವಾಸಿಗಳು.

ಪುಷ್ಕಳ ವನ ಭೋಜನ

ಬೆಳಗ್ಗೆ ಒಂದೆಡೆ ಸೇರಿ ಒಂದು ಚಿಕ್ಕ ಸಭಾ ಕಾರ್ಯಕ್ರಮವೂ ಇರುತ್ತದೆ. ಅಲ್ಲಿನ ಪ್ರತಿಭೆಗಳನ್ನು, ಸಾಮಾಜಿಕ ಕಾರ್ಯಕರ್ತರನ್ನು ಸನ್ಮಾನಿಸಿ ಗೌರವಿಸುವ ಒಂದು ಕಾರ್ಯಕ್ರಮವೂ ಇರುತ್ತದೆ. ನಂತರ ಬೆಳಗ್ಗಿನ ಉಪಹಾರ ಸೇವಿಸಿ ನಾವು ತಂಗಿದ ದೇವಸ್ಥಾನದ ಆವರಣದಲ್ಲಿ ಗಿಡಗಳನ್ನು ನೆಟ್ಟು ನಡಿಗೆ ಪ್ರಾರಂಭವಾಗುತ್ತದೆ. ನಂತರ ಚಹಾ ತಿಂಡಿ, ಮಧ್ಯಾಹ್ನ ಸಾತ್ವಿಕ ಪುಷ್ಕಳ ಭೋಜನ ವನದ ಮಧ್ಯದಲ್ಲಿ ಒದಗಿಸಲಾಗುತ್ತದೆ. ಎಲ್ಲರೂ ತಮ್ಮ ತಮ್ಮ ತಟ್ಟೆ ಲೋಟ ತಂದಿರಬೇಕು ಅದನ್ನು ರೈನಥಾನ್ ಒದಗಿಸುವ ಸಣ್ಣ ಚೀಲದಲ್ಲಿ ಕೊಂಡೊಯ್ಯಬೇಕು. ಏಕಬಳಕೆಯ ತಟ್ಟೆ ಲೋಟಗಳು ರೈನಥಾನ್‌ನಲ್ಲಿ ನಿಷಿದ್ಧ. ಮಳೆಯಲ್ಲಿ ನೆನೆದು ತೊಪ್ಪೆಯಾದಾಗ ಹೊಟ್ಟೆ ಕೂಡ ಹೆಚ್ಚೇ ಚುರುಗುಟ್ಟುತ್ತಿರುತ್ತದೆ. ಅಂತಹ ಸಮಯದಲ್ಲಿ ಪೂರೈಕೆಯಾಗುವ ಬಿಸಿ ಬಿಸಿ ಊಟ ಆಹಾ ಬಲ್ಲವರೇ ಬಲ್ಲರು ಅದರ ಮಜಾ!

ಪ್ರಕೃತಿಯ ಸಾಮೀಪ್ಯ

ನಡೆಯುವ ದಾರಿಯಲ್ಲಿ ಜಿಗಣೆಗಳು ಕೂಡ ರಕ್ತ ಹೀರಲು ಕಾಯುತ್ತಿರುತ್ತವೆ. ಅದಕ್ಕೆ ನಿಷ್ಕ್ರಿಯ ದಳವಾಗಿ ಪ್ರತಿಯೊಬ್ಬರಿಗೂ ಉಪ್ಪಿನ ಪೊಟ್ಟಣ ಕೊಡಲಾಗುತ್ತದೆ. ಪ್ರಕೃತಿಯಲ್ಲಿ ಸಿಗುವ ಕಲ್ಲು, ಬಿದ್ದಿರುವ ಮರದ ಎಲೆಗಳು, ಕೊಂಬೆಗಳು ಇವುಗಳೇ ಆಟದ ವಸ್ತುಗಳು. ಎಂದೋ ಆಡಿ ಮರೆತು ಹೋಗಿರುವ ಬಾಲ್ಯದ ಆಟಗಳು ಇಲ್ಲಿ ಮರುಜೀವ ಪಡೆಯುತ್ತವೆ. ನಡೆದು ಹೋಗುವ ದಾರಿ ಅರಣ್ಯಕ್ಕೆ ಸಮೀಪವಿರುವುದರಿಂದ ಆನೆ ಎದುರಾಗುವ ಅಪಾಯವಿರುತ್ತದೆ. ಅರಣ್ಯ ಇಲಾಖೆಗೆ ನಾವು ಮೊದಲೇ ಮಾಹಿತಿ ನೀಡಿರುತ್ತೇವೆ. ಹಾಗಾಗಿ ಅರಣ್ಯ ಇಲಾಖೆಯ ಸಿಬ್ಬಂದಿ ಕೂಡ ರೈನಥಾನ್ ಯಶಸ್ವಿಯಾಗಿ ನಡೆಯಲು ಕಾರಣರಾಗುತ್ತಾರೆ. ತಂಡದ ಉದ್ದೇಶ ಪ್ರಕೃತಿಯ ಸಾಮೀಪ್ಯ, ಮಳೆಯನ್ನು ಆನಂದಿಸಿ ಅನುಭವಿಸುವುದು. ಇದರ ಜೊತೆಗೆ ಬೀಜದುಂಡೆಗಳನ್ನು ಬಿತ್ತುವ ಒಂದು ಮುಖ್ಯ ಚಟುವಟಿಕೆ ರೈನಥಾನ್ ನಡೆಸುತ್ತದೆ. ತಂಡದಲ್ಲಿ ಶಿಸ್ತು ಬಹಳ ಮುಖ್ಯ.

ಒಂದು ಒಳ್ಳೆಯ ಹಿತ ಭಾವವನ್ನು ಒಳ್ಳೆಯ ಗುಂಪಿನೊಂದಿಗೆ ಬೆರೆತ ಅನುಭವವನ್ನು ರೈನಥಾನ್ ಒದಗಿಸುತ್ತದೆ. ಈ ಬಾರಿ ಜೂನ್ 22 ರಂದು ದಕ್ಷಿಣ ಕನ್ನಡ ಜಿಲ್ಲೆಯ ಬೆಳ್ತಂಗಡಿ ತಾಲೂಕಿನ ನೆರಿಯ ಗ್ರಾಮದ ಸಮೀಪ ಕೋಲೋಡಿ ಎಂಬ ಸ್ಥಳದಲ್ಲಿ ರೈನಥಾನ್ ನಡೆಯಲಿದೆ.

ಚಿಕ್ಕ ಸಂಗತಿಯೆಂದು ಬದಿಗೆ ಸರಿಸದಿರಿ

● ಕೆ.ಟಿ .ಮಲ್ಲಿಕಾರ್ಜುನಯ್ಯ, ಕೊರಟಗೆರೆ.

ನಮ್ಮ ಜೀವನದಲ್ಲಿ ಬಹು ಮುಖ್ಯ ಸಂಗತಿ ಯಾವುದೆಂದು ಹುಡುಕ ಹೊರಟರೆ ಹಲವಾರು ಸಂಗತಿಗಳು ನಮ್ಮ ಮನದಲ್ಲಿ ಮೂಡಿ ಮರೆಯಾಗುತ್ತವೆ. ಮಗ ಅಥವಾ ಮಗಳು ದುಬಾರಿ ಬೆಲೆಯ ಉಡುಗೊರೆಯನ್ನು ನೀಡಿದಾಗ ಉಂಟಾದ ಸಂತೋಷಕ್ಕಿಂತ, ಅದೇ ಮಕ್ಕಳು ಚಿಕ್ಕವರಿದ್ದಾಗ ಸ್ವತಂತ್ರವಾಗಿ ನಡೆಯಲು ಕಲಿತಾಗ, ತೊದಲು ನುಡಿಯಲ್ಲಿ ನಿಮ್ಮನ್ನು ಕರೆಯಲು ಪ್ರಾರಂಭಿಸಿದಾಗ, ಒಬ್ಬನೇ ಸ್ವತಂತ್ರವಾಗಿ ಈಜಲು ಅಣಿಯಾದಾಗ, ಉಂಟಾದ ಸಂತೋಷವನ್ನು ಯಾವುದೇ ಪದಗಳಲ್ಲಿ ಹಿಡಿದಿಡಲು ಸಾಧ್ಯವಿಲ್ಲ. ದೊಡ್ಡ ಸಂಗತಿಗಳಿಗಿಂತ ಚಿಕ್ಕ ಸಂಗತಿಗಳೇ ಬದುಕಿನ ಚಿರಸ್ಥಾಯಿ ನೆನಪುಗಳು.

ಪ್ರತಿದಿನದ ಚಿಕ್ಕ ಚಿಕ್ಕ ಸಕಾರಾತ್ಮಕ ಸಂಗತಿಗಳು, ಭವಿಷ್ಯತ್ಕಾಲದಲ್ಲಿ ಬದುಕನ್ನು ಕಟ್ಟಿಕೊಳ್ಳಲು ರೂಪಿಸಿಕೊಂಡ ಅಡಿಗಲ್ಲುಗಳಾಗಿರುತ್ತವೆ. ಚಿಕ್ಕ ಚಿಕ್ಕ ನಕಾರಾತ್ಮಕ ಸಂಗತಿಗಳು ತೊಂದರೆಗಳನ್ನು ಉಂಟುಮಾಡಿದರೂ ಅನುಭವದ ವ್ಯಾಪ್ತಿಯನ್ನು ವಿಸ್ತರಿಸುತ್ತವೆ. ಹಾಗೆ ಸುಮ್ಮನೆ ಯೋಚಿಸಿ, ಆಯಾ ದಿನದ ಅಡುಗೆ ಪಾತ್ರೆಗಳನ್ನು ತೊಳೆಯದೆ ಹಾಗೆ ಬಿಟ್ಟರೆ ಏನಾಗುತ್ತದೆ? ನಿತ್ಯ ಮನೆಯ ಕಸ ಹೊಡೆಯದೆ ಇದ್ದರೆ ಹೇಗಿರುತ್ತದೆ? ಅಷ್ಟೇ ಏಕೆ, ಹಲ್ಲುಜ್ಜದೆ ದಿನಪೂರ್ತಿ ಕಳೆಯಲಾದೀತೆ.. ಇವುಗಳೆಲ್ಲ ಹೆಚ್ಚಿನ ಸಮಯವನ್ನು ಕೇಳುವುದಿಲ್ಲ. ಐದ್ಹತ್ತು ನಿಮಿಷಗಳಲ್ಲಿ ಮುಗಿಯುವ ಕಾರ್ಯಗಳು. ನಿತ್ಯ ತಪ್ಪದೇ ಇವುಗಳನ್ನು ಅಚ್ಚುಕಟ್ಟಾಗಿ ಮಾಡಿದರೆ ದಿನಪೂರ್ತಿ ಮನಸ್ಸು ಪ್ರಫುಲ್ಲ.

ಉಪೇಕ್ಷೆ ಸಲ್ಲದು

ಚಿಕ್ಕ ಸಂಗತಿಗಳನ್ನು ಯಾವತ್ತೂ ಉಪೇಕ್ಷೆ ಮಾಡಬಾರದು. ಮನೆಯ ಯಾವುದೋ ನಲ್ಲಿಯಲ್ಲಿ ನೀರು ತೊಟ್ಟಿಕ್ಕುತ್ತಿರುವುದು, ಬಾಗಿಲ ಚಿಲಕ ಸರಿಯಾಗಿ ಬೀಳದೆ ಇರುವುದು, ಸ್ವಿಚ್ ಒತ್ತಿದರೆ ಸಾಕು ಗಿರ್ ಗಿರ್ ಎನ್ನುವ ಫ್ಯಾನ್, ನಿತ್ಯ ಜಂಜಡದಲ್ಲಿ ಅವನ್ನು ರಿಪೇರಿ ಮಾಡಿಸುವುದನ್ನು ಮುಂದೂಡುತ್ತಿರುತ್ತೇವೆ. ಇವುಗಳೆಲ್ಲ ಸರಿ ಹೋಗಲು ತಿಂಗಳು ವರ್ಷಗಳೇನು ಬೇಕಿರುವುದಿಲ್ಲ. ವಾರದ ರಜಾದಿನದಲ್ಲೊಮ್ಮೆ ಅಥವಾ ಯಾವುದಾದರೂ ಒಂದು ದಿನ ರಿಪೇರಿ ಮಾಡಿಕೊಳ್ಳಬಹುದಾದ ಸಂಗತಿಗಳು. ಆದರೆ ಮನಸ್ಸು ಮಾತ್ರ ಕುಂಟು ನೆಪಗಳನ್ನು ಒಡ್ಡುತ್ತಾ ಮುಂದೂಡುತ್ತಿರುತ್ತದೆ. ನೆಪಗಳನ್ನು ಬದಿಗೆ ಸರಿಸಬೇಕಷ್ಟೆ. ಒಮ್ಮೆ ರಿಪೇರಿಯಾದವೋ ಮನಸ್ಸಿಗೆ ಏನೋ ನೆಮ್ಮದಿ.

ಅದೇ ರೀತಿ ಚಿಕ್ಕ ಚಿಕ್ಕ ಕೆಟ್ಟ ದಿನಚರಿಗಳು, ಸಂಗತಿಗಳು, ನಮಗೆ ದೊಡ್ಡ ಮೊತ್ತದ ಕೆಡುಕನ್ನೇ ಉಂಟುಮಾಡಬಲ್ಲವು. ಬೆಳಿಗ್ಗೆ ತಡವಾಗಿ ಎದ್ದೇಳುವುದು, ಚಾದರಗಳನ್ನು ಹಾಗೆ ಬಿಡುವುದು, ಕನಿಷ್ಠ ದೈಹಿಕ ವ್ಯಾಯಾಮಗಳನ್ನು ಮಾಡದಿರುವುದು, ಪ್ರಾರಂಭದಲ್ಲಿ ದಿನವೊಂದಕ್ಕೆ ಎರಡು ಮೂರು ಬೀಡಿ ಅಥವಾ ಸಿಗರೇಟ್‌ಗಳ ಸಂಖ್ಯೆ ಮುಂದೆ ಚಟವಾಗಿ ಪರಿಣಮಿಸುವುದು, ಮನೆಯಲ್ಲಿ ಚಿಕ್ಕ ಪುಟ್ಟ ವಸ್ತುಗಳನ್ನು ಅಸ್ತವ್ಯಸ್ತವಾಗಿ ಹಾಗೆ ಬಿಡುವುದು.. ಪ್ರಾರಂಭದಲ್ಲಿ ಇವುಗಳ ಪರಿಣಾಮ ಏನೂ ಅನಿಸದಿರಬಹುದು. ಆದರೆ ಮುಂದೆ ಇವುಗಳಿಂದ ದೊಡ್ಡ ಹೊಡೆತವನ್ನೇ ತಿನ್ನಬೇಕಾಗಬಹುದು. ಜೀವನದಲ್ಲಿ ಇಂತಹವುಗಳ ಬಗ್ಗೆ ಜಾಗ್ರತೆಯಿಂದ ಇರುವುದು ಒಳಿತು.

ಗೆದ್ದಾಗ ಹತ್ತು ಕೈಗಳು ಚಪ್ಪಾಳೆ ತಟ್ಟುವುದಕ್ಕಿಂತ, ಸೋತಾಗ ಮೇಲೆತ್ತುವ ಎರಡು ಕೈಗಳು ಉತ್ತಮ ಎನ್ನುವಂತೆ ಯಾರೋ ಜೀವನದಲ್ಲಿ ಸೋತಾಗ, ಅವರಿಗೆ ಬೆನ್ನು ತಟ್ಟಿ ಪ್ರೋತ್ಸಾಹ ನೀಡುವುದು, ಹಸಿದವರಿಗೆ ಒಂದು ಹೊತ್ತಿನ ಊಟ ನೀಡುವುದು, ಗಿಡ ಮರಗಳಿಗೆ ನೀರುಣಿಸುವುದು, ವಿಕಲಚೇತನರನ್ನು ಸಮಾನವಾಗಿ ಕಾಣುವುದು, ದೂರದಲ್ಲಿರುವ ತಂದೆ ತಾಯಿಗಳೊಂದಿಗೆ ನಿತ್ಯ ಫೋನ್‌ನಲ್ಲಿ ಕ್ಷೇಮ ಸಮಾಚಾರಗಳನ್ನು ವಿಚಾರಿಸುವುದು, ಇವುಗಳಿಗೆಲ್ಲ ಆಗರ್ಭ ಶ್ರೀಮಂತರೇ ಆಗಬೇಕೆಂದೇನೂ ಇಲ್ಲ, ಹೆಚ್ಚಿನ ಸಮಯವೂ ಬೇಕಾಗಿಲ್ಲ. ಮಿಡಿಯುವ ಮನಸೊಂದಿದ್ದರೆ ಸಾಕು.

ಸಣ್ಣ ಬದಲಾವಣೆ ಗಮನಾರ್ಹ ಸುಧಾರಣೆ

ಅಭ್ಯಾಸಗಳು ಮತ್ತು ದಿನಚರಿಗಳಲ್ಲಿನ ಸಣ್ಣ ಬದಲಾವಣೆಗಳು ಆರೋಗ್ಯ ಮತ್ತು ಯೋಗಕ್ಷೇಮದಲ್ಲಿ ಗಮನಾರ್ಹ ಸುಧಾರಣೆಗಳಿಗೆ ಕಾರಣವಾಗುತ್ತದೆ.

ಒಳಿತು ಮಾಡು ಮನುಷ, ನೀನಿರೋದು ಮೂರು ದಿವಸ
ಉಸಿರು ನಿಂತ ಮೇಲೆ ನಿನ್ನ ಹೆಸರು ಹೇಳುತಾರ
ಹೆಣ ಅನ್ನುತಾರ ಮಣ್ಣಾಗ ಹೂಳುತಾರ
ಚಟ್ಟ ಕಟ್ಟುತಾರ ನಿನ್ನ ಸುಟ್ಟು ಹಾಕುತಾರ

ಎನ್ನುವ ಸಾಲುಗಳು, ಇರುವಷ್ಟು ದಿನ ಒಳ್ಳೆಯ ಕೆಲಸಗಳನ್ನು ಮಾಡುತ್ತಾ, ಹುಟ್ಟಿನಿಂದ ಚಟ್ಟದವರೆಗೆ ಸಾಧ್ಯವಾದಷ್ಟು ಪರಸ್ಪರ ಕಷ್ಟ ಸುಖಗಳಲ್ಲಿ ಭಾಗಿಯಾಗುತ್ತಾ ಜೀವನದ ಸಾರ್ಥಕತೆಯನ್ನು ಪಡೆಯುವಂತೆ ಪ್ರೇರೇಪಿಸುತ್ತವೆ.

ಹೋಲಿಕೆ ಎಂಬ ಕುಣಿಕೆ

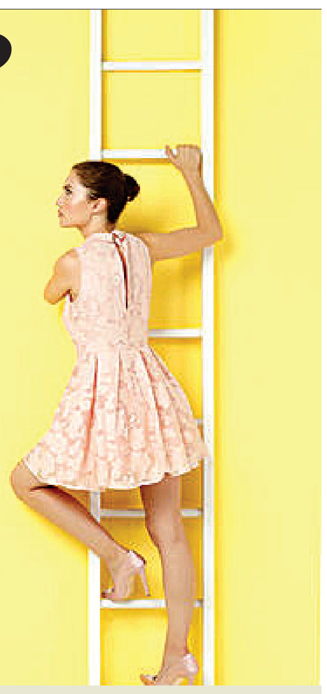

ಇತರರೊಂದಿಗಿನ ಹೋಲಿಕೆ ಬಹುತೇಕ ಸಲ ನೋವನ್ನೇ ತರುವುದು. ಇದರಿಂದ ಹೊರ ಬರುವುದು ಹೇಗೆ ಎಂಬುದು ಹಲವರನ್ನು ಕಾಡುವ ಸಮಸ್ಯೆ.

ಮನಸ್ಸು ಮರ್ಕಟ
● ಜಯಶ್ರೀ.ಜೆ. ಅಬ್ಬಿಗೇರಿ

'ಪಕ್ಕದ ಮನೆ ಪದ್ಮ ಕೋಗಿಲೆ ತರ ಹಾಡುತ್ತಾಳೆ. ನೀನೂ ಇದ್ದಿಯಾ. ಹಾಡು ಭಾಷಣ ಇರದಿದ್ದರೆ ಅಷ್ಟೇ ಹೋಯ್ತು, ಅವನ ಥರಾ ಕ್ಲಾಸಿಗೆ ರ್‍ಯಾಂಕ್ ಬರೋಕು ಆಗಲ್ಲ. ಯಾವಾಗ ನೋಡಿದರೂ ಮನೆ ಮುಂದೆ, ಮೈದಾನದಲ್ಲಿ ಕ್ರಿಕೆಟ್ ಬ್ಯಾಟ್ ಹಿಡಿದು ಆಡ್ತಿಯಾ ಇದು ರಾಜುನ ಪೋಷಕ ಮಾತುಗಳು. ರಾಜುಗೂ ಇದನ್ನು ಕೇಳಿ ಕೇಳಿ ರೋಸಿ ಹೋಗುತ್ತದೆ. ನಾನು ಆಟದಲ್ಲಿ ಮುಂದಿರೋದು ಇವರಿಗೆ ಕಾಣುವುದೇ ಇಲ್ಲ ಎಂದು ಗೊಣಗಿಕೊಳ್ಳುತ್ತಾನೆ. ಮನಸ್ಥಿತಿ ಸರಿ ಇರದಿದ್ದಾಗ, ಹೌದಲ್ಲ ನನಗೆ ಚೆನ್ನಾಗಿ ಹಾಡೋಕೆ ಬರಲ್ಲ. ಭಾಷಣ ಮಾಡೋಕೆ ಬರಲ್ಲ. ಅಂಕ ಜಾಸ್ತಿ ಗಳಿಸಲು ಆಗಿಲ್ಲ. ನಾನು ಕೆಲಸಕ್ಕೆ ಬಾರದವನು ಎಂದೆನಿಸುತ್ತದೆ. ಇದು ನಮ್ಮಲ್ಲಿ ಬಹುತೇಕ ಜನ ಪಾಲಕರ ಮತ್ತು ಮಕ್ಕಳ ಸಮಸ್ಯೆ.

ಶಕ್ತಿಯಲ್ಲಿ ಅಶ್ವ ಶಕ್ತಿ ಪ್ರಸಿದ್ಧವಾದುದು. ಆದರೆ ಅದಕ್ಕೆ ಮರ ಹತ್ತುವ ಸ್ಪರ್ಧೆ ಇಟ್ಟರೆ ಅದು ನಪಾಸಾಗುತ್ತದೆ. ಸಲೀಸಾಗಿ ಈಜುವ ಮೀನಿಗೆ ಭೂಮಿಯ ಮೇಲೆ ಓಡುವ ಸ್ಪರ್ಧೆ ಇಟ್ಟರೆ ಸತ್ತೇ ಹೋಗುತ್ತದೆ. ನಮ್ಮಲ್ಲಿಯೂ ಪ್ರತಿಯೊಬ್ಬರೂ ಒಂದೊಂದರಲ್ಲಿ ವಿಶೇಷ ಪ್ರತಿಭೆಯನ್ನು ಹೊಂದಿರುತ್ತೇವೆ. ಈಗಾಗಲೇ ಗೆಲುವು ಸಾಧಿಸಿದವರನ್ನು ಕಂಡು ಅವರಂತಾಗಲು ಹೋದರೆ ಅವರಿಗೆ ಹೋಲಿಸಿಕೊಂಡು ಕೀಳರಿಮೆಯಿಂದ ಬಳಲುತ್ತೇವೆ. ಒಬ್ಬರಂತೆ ಒಬ್ಬರಿಲ್ಲ. ಹೀಗಾಗಿ ಪ್ರತಿಯೊಬ್ಬರಲ್ಲಿ ಹುದುಗಿರುವ ಪ್ರತಿಭೆಗಳು ಭಿನ್ನ ಭಿನ್ನ ಎಂಬುದನ್ನು ಮನದಟ್ಟು ಮಾಡಿಕೊಂಡರೆ ಹೋಲಿಕೆಯಾಚೆ ಬರುವುದು ಸುಲಭ.

ಕೊರತೆಯ ಭಯ ಬೇಡ

ಬೇರೆಯವರಲ್ಲಿರುವ ಪ್ರತಿಭೆ ನನ್ನಲ್ಲಿಲ್ಲ. ನನ್ನಲ್ಲಿ ಕೊರತೆಗಳ ಆಗರವೇ ಇದೆ. ಈ ಕೊರತೆಗಳ ಕಾರಣದಿಂದ ನನಗೇನೂ ಸಾಧಿಸಲಾಗುವುದಿಲ್ಲ ಎನ್ನುವ ಭ್ರಮೆಯಿಂದ ಹೊರ ಬನ್ನಿ. ಇತರರ ಜಾಣ್ಮೆ, ಸೌಂದರ್ಯ, ಸಿರಿವಂತಿಕೆಗೆ ಹೋಲಿಸಿಕೊಂಡು ಕೊರಗುವುದನ್ನು ನಿಲ್ಲಿಸಿ. ನಮ್ಮ ನಮ್ಮ ಮನೋವೃತ್ತಿಯಂತೆ ನಮ್ಮ ಇಚ್ಛೆಗಳಿರುತ್ತವೆ ಎನ್ನುತ್ತಾರೆ ಬಲ್ಲವರು. ಕೊರತೆಯ ನೀಗಿಸಿಕೊಳ್ಳುವುದರಲ್ಲಿ ತೊಡಗಿಕೊಂಡರೆ ಅದು ಸ್ವಾರ್ಥ ಎಂಬ ತಪ್ಪು ಕಲ್ಪನೆಯಲ್ಲಿ ಕಾಲ ಕಳೆಯಬೇಡಿ. 'ತನ್ನ ತನವನ್ನು ನೋಡಿಕೊಳ್ಳುವುದು ಸ್ವಾರ್ಥವಲ್ಲ. ಇತರರ ತನಕ್ಕೆ ದಕ್ಕೆ ತರುವುದೇ ಸ್ವಾರ್ಥ.' ಎಂಬುದನ್ನು ಅರಿತು ಮುನ್ನಡೆಯಿರಿ.

ಆಸಕ್ತಿ ಗುರುತಿಸಿಕೊಳ್ಳಿ

'ಒಂದೇ ಒಂದು ದೋಷವು ಎಲ್ಲ ಗುಣಗಳನ್ನು ಕೆಡಿಸಿಬಿಡುತ್ತದೆ' ಎಂಬ ವಾತ್ಸಾಯನ ಮುನಿಯ ನುಡಿಯಂತೆ. ಹೋಲಿಕೆಯಲ್ಲಿ ಬಿದ್ದು ಬಿಟ್ಟರೆ ನಮ್ಮೆಲ್ಲ ಸಾಮರ್ಥ್ಯ ಸರ್ವ ಶಕ್ತಿ ನಾಶವಾದಂತೆಯೇ ಸರಿ. ನಿಮಗೆ ಯಾವ ರಂಗದಲ್ಲಿ ಆಸಕ್ತಿ ಇದೆ ಎಂಬುದನ್ನು ಗುರುತಿಸಿ. ಬಡತನದ ಕಾರಣದಿಂದ ಶಾಲಾ ಶಿಕ್ಷಣ ಪಡೆಯದ ಬಾಲಕನೊಬ್ಬ ಹೊಟ್ಟೆ ಪಾಡಿಗಾಗಿ ಬುಕ್ ಬೈಂಡಿಂಗ್ ಕೆಲಸ ಮಾಡುತ್ತಿದ್ದ. ಬೈಂಡಿಂಗಿಗೆ ಬಂದ ಪುಸ್ತಕಗಳನ್ನು ಓದುವ ಗೀಳು ಬೆಳೆಸಿಕೊಂಡ. ಬರ ಬರುತ್ತ ಜ್ಞಾನದಲ್ಲಿ ತನಗಿರುವ ಆಸಕ್ತಿಯನ್ನು ಗುರುತಿಸಿಕೊಂಡು, ಕೊನೆಗೆ ಜಗತ್ತಿನ ಸುಪ್ರಸಿದ್ಧ ಜ್ಞಾನಿಯಾದ ಆತನೇ ಮೈಕೆಲ್ ಫಾರಡೆ. ಆಸಕ್ತಿಯನ್ನು ಗುರುತಿಸಿಕೊಳ್ಳಬೇಕೆಂದರೆ ನಿಮ್ಮನ್ನು ನೀವು ಅರ್ಥೈಸಿಕೊಳ್ಳಿ. ನಿಮ್ಮಲ್ಲಿರುವ ಬಲ ಮತ್ತು ಬಲಹೀನತೆಗಳನ್ನು ತಿಳಿದುಕೊಳ್ಳಿ. ನಿಮ್ಮ ನಿಜವಾದ ಆಸಕ್ತಿ ಏನು ಎಂದು ಕಂಡುಕೊಂಡು ಗುರಿ ನಿರ್ಧರಿಸಿ.

ನೀವು ನೀವಾಗಿರಿ

ಬೇರೆಯವರು ನಿಮ್ಮನ್ನು ಇಷ್ಟಪಡಬೇಕೆಂದು, ನಿಮ್ಮ ವ್ಯಕ್ತಿತ್ವಕ್ಕೆ ಹೊಂದದ ಬದಲಾವಣೆಗಳಿಗೆ ಮುಂದಾಗಬೇಡಿ. ನಿಮ್ಮ ಕುಟುಂಬದ ಆಚರಣೆಗಳು, ಪದ್ಧತಿಗಳು, ಸತ್ಸಂಪ್ರದಾಯಗಳು, ಹಬ್ಬ ಹರಿದಿನಗಳು, ವ್ರತಾಚರಣೆಗಳು ಮೌಢ್ಯತೆಯಿಂದ ಮುಕ್ತವಿದ್ದಾಗ ಅವುಗಳನ್ನು ಬದಲಾಯಿಸುವುದರಿಂದ ಅರ್ಥವಿಲ್ಲ. ನಿಮ್ಮ ದೇಹಕ್ಕೆ ಕಾಲಮಾನಕ್ಕೆ ಏನು ಸೂಕ್ತವೋ ಅದನ್ನೇ ಧರಿಸಿ. ಎಲ್ಲೆಲ್ಲಿ ಯಾವುದು ಒಳ್ಳೆಯದಿದೆಯೋ ಅದನ್ನು ನಿಮ್ಮದಾಗಿಸಿಕೊಳ್ಳಿ. ಆದರೆ ಸಂಪೂರ್ಣವಾಗಿ ನಿಮ್ಮತನವನ್ನು ಬಿಟ್ಟುಕೊಡಬೇಡಿ.

ಅವಮಾನಗಳಿಗೆ ಹೆದರದಿರಿ

ಬಹು ಅಂಗವೈಕಲ್ಯವನ್ನು ಹೊರೆ ಎಂದುಕೊಳ್ಳದೇ ಸಾಧನೆಗೈದ ಹೆಲೆನ್ ಕೆಲ್ಲರ್, ಬಡತನವನ್ನು ಬೆನ್ನಿಗಂಟಿಸಿಕೊಂಡು ಹುಟ್ಟಿದ ಅಬ್ರಹಾಂ ಲಿಂಕನ್ ಅಧ್ಯಕ್ಷನಾಗಲು ಪಟ್ಟ ಅವಮಾನಗಳು ಅಷ್ಟಿಷ್ಟಲ್ಲ. ಆದರೂ ತನ್ನಂತೆ ಇರುವವರ ಜತೆ ತಮ್ಮನ್ನು ಹೋಲಿಸಿಕೊಂಡು ಅಮೂಲ್ಯ ಜೀವನ ವ್ಯರ್ಥವಾಗಿಸಿಕೊಳ್ಳಲಿಲ್ಲ. ಬದಲಾಗಿ ಅವಮಾನಗಳಿಗೆ ಸೆಡ್ಡು ಹೊಡೆದು ಗೆದ್ದರು. ಹೆನ್ರಿ ಫೋರ್ಡ್ ಕಾರು ಕಂಡು ಹಿಡಿಯುವ ಸಂದರ್ಭದಲ್ಲಿ, ಒಬ್ಬ ಹಳ್ಳಿಗ ಆತನನ್ನು ಉದ್ದೇಶಿಸಿ,'ಕುದುರೆಗಳೇ ಇಲ್ಲದ ಚಕ್ರದ ರಥವನ್ನು ಎಳೆಯಬೇಕು ಅಂದುಕೊಂಡಿದ್ದಿಯಾ? ಶ್ರೀಮಂತ ಆಗೋ ಹುಚ್ಚು ಕನಸು ಕಾಣ್ತಿದಿಯಾ?' ಎಂದು ವ್ಯಂಗ್ಯವಾಗಿ ಕೇಳಿದನಂತೆ. ಅದಕ್ಕೆ ಫೋರ್ಡ್ 'ನಾನಷ್ಟೇ ಅಲ್ಲ ಸಾವಿರಾರು ಜನರನ್ನು ಶ್ರೀಮಂತರನ್ನಾಗಿ ಮಾಡಬೇಕು ಅಂತ ಕನಸು ಕಾಣ್ತಿದಿನಿ.' ಅಂತ ಗಟ್ಟಿಯಾದ ಧ್ವನಿಯಲ್ಲಿ ಉತ್ತರಿಸಿದನಲ್ಲದೇ ತಾನು ಅಂದಂತೆ ಸಾಧಿಸಿದ.

ಹೋಲಿಕೆಯ ಗೋರಿಯಲ್ಲಿ ಹೂತುಕೊಳ್ಳದೇ ನೈಜತೆಯನ್ನು ಅರ್ಥೈಸಿಕೊಂಡು ನಡೆದರೆ ಚೆಂದದ ಜೀವನವೊಂದು ನಾವು ನಡೆಯುವ ದಾರಿಯಲ್ಲಿ ಮುಗುಳ್ನಗುತ್ತದೆ.